

# แผนพัฒนาท้องถิ่น (พ.ศ. 2566 – 2570)



เทศบาลตำบลปทุมรัตน์  
อำเภอปทุมรัตน์ จังหวัดร้อยเอ็ด



ประกาศเทศบาลตำบลปทุมรัตน์  
เรื่อง การประกาศใช้แผนพัฒนาท้องถิ่น (พ.ศ. ๒๕๖๖ - ๒๕๗๐)  
ของเทศบาลตำบลปทุมรัตน์

เพื่อให้การพัฒนาเทศบาลตำบลปทุมรัตน์เป็นไปในแนวทางที่เหมาะสม และสอดคล้องกับนโยบายการพัฒนาของนายกเทศมนตรีตำบลปทุมรัตน์ แผนยุทธศาสตร์การพัฒนาของเทศบาลตำบลปทุมรัตน์ แผนพัฒนาจังหวัดร้อยเอ็ด แผนยุทธศาสตร์การพัฒนาระบบโครงสร้างส่วนท้องถิ่นในเขตจังหวัดร้อยเอ็ด แผนพัฒนาเศรษฐกิจและสังคมแห่งชาติ ฉบับที่ ๑๒ และนโยบายคณะรัฐมนตรี

อาศัยอำนาจตามข้อ ๒๒ ของระเบียบกระทรวงมหาดไทยว่าด้วยการจัดทำแผนพัฒนาขององค์กรปกครองส่วนท้องถิ่น พ.ศ. ๒๕๔๘ และแก้ไขเพิ่มเติมถึง (ฉบับที่ ๓) พ.ศ. ๒๕๖๑ จึงประกาศใช้แผนพัฒนาท้องถิ่น (พ.ศ. ๒๕๖๖ - ๒๕๗๐) ของเทศบาลตำบลปทุมรัตน์ เพื่อใช้เป็นแนวทางในการพัฒนาเทศบาลตำบลปทุมรัตน์ สำหรับปีงบประมาณ พ.ศ. ๒๕๖๖ - ๒๕๗๐ ต่อไป

จึงประกาศให้ทราบโดยทั่วกัน

ประกาศ ณ วันที่ ๒๔ เดือน ตุลาคม พ.ศ. ๒๕๖๔

ลงชื่อ

(นายวิกุล ลาดวงษ์)

นายกเทศมนตรีตำบลปทุมรัตน์

# สารบัญ

	หน้า
ส่วนที่ 1 สภาพทั่วไป และข้อมูลพื้นฐาน	1 - 14
ส่วนที่ 2 ยุทธศาสตร์องค์กรปกครองส่วนท้องถิ่น	15 - 57
ส่วนที่ 3 การนำแผนพัฒนาท้องถิ่นสู่ปฏิบัติการปฏิบัติ	58 - 225
ส่วนที่ 4 การติดตามและประเมินผล	226 - 233
ภาคผนวก	



## ส่วนที่ 1 สภาพทั่วไปและข้อมูลพื้นฐาน

\*\*\*\*\*

### 1. ด้านกายภาพ

#### 1.1 ที่ตั้งของหมู่บ้าน

เทศบาลตำบลปทุมรัตน์ ตั้งอยู่ในเขตจังหวัดร้อยเอ็ด ห่างจากกรุงเทพฯ โดยทางรถยนต์ ประมาณ 500 กิโลเมตร อยู่ห่างจากจังหวัดร้อยเอ็ดประมาณ 63 กิโลเมตร มีพื้นที่ 9.565 ตารางกิโลเมตร จัดตั้งขึ้นตามประกาศกระทรวงมหาดไทย เรื่องจัดตั้งสุขาภิบาลปทุมรัตน์ อำเภอปทุมรัตน์ จังหวัดร้อยเอ็ด เมื่อวันที่ 1 พฤศจิกายน พ.ศ. 2509 และได้เปลี่ยนแปลงฐานะเป็นเทศบาลตำบลปทุมรัตน์ ตามพระราชบัญญัติเปลี่ยนแปลงฐานะสุขาภิบาลเป็นเทศบาล พ.ศ.2542 เมื่อวันที่ 25 พฤษภาคม พ.ศ. 2542 ครอบคลุมพื้นที่ 2 ตำบล ประกอบด้วยหมู่บ้านจำนวน 11 หมู่บ้าน ได้แก่

##### 1. ตำบลบัวแดง ประกอบด้วย 8 หมู่บ้าน

- |                        |                         |                       |
|------------------------|-------------------------|-----------------------|
| 1.1 บ้านบัวแดง หมู่ 1  | 1.2 บ้านจานเหนือ หมู่ 3 | 1.3 บ้านคุดแต่ หมู่ 5 |
| 1.4 บ้านโนนรัง หมู่ 6  | 1.5 บ้านหนองขาม หมู่ 7  | 1.6 บ้านตลาด หมู่ 9   |
| 1.7 บ้านบัวแดง หมู่ 11 | 1.8 บ้านตลาด หมู่ 12    |                       |

##### 2. ตำบลโนนสง่า ประกอบด้วย 3 หมู่บ้าน ได้แก่

- |                       |                       |                       |
|-----------------------|-----------------------|-----------------------|
| 2.1 บ้านดงช้าง หมู่ 1 | 2.2 บ้านดงช้าง หมู่ 2 | 2.3 บ้านดงช้าง หมู่ 9 |
|-----------------------|-----------------------|-----------------------|

มีอาณาเขตติดต่อกับตำบลข้างเคียง ดังนี้

ทิศเหนือ	ติดต่อกับ	ตำบลบัวแดง
ทิศใต้	ติดต่อกับ	ตำบลโนนสง่า
ทิศตะวันออก	ติดต่อกับ	ตำบลบัวแดง, ตำบลโนนสง่า
ทิศตะวันตก	ติดต่อกับ	ตำบลดอกกล้า

#### 1.2 ลักษณะภูมิประเทศ

สภาพภูมิประเทศ โดยสภาพทั่วไปเป็นพื้นที่ราบลุ่ม พื้นที่ราบส่วนใหญ่เป็นดินร่วนปนทราย และมีหินลูกรังบ้างเป็นส่วนน้อย ไม่มีป่าไม้ จึงทำให้ขาดความชุ่มชื้น มีแหล่งน้ำในเขตเทศบาลจำนวน 1 แห่ง คือ สวนสาธารณะเกาะหนองบัวแดง เป็นอ่างเก็บน้ำขนาดเล็กมีเกาะอยู่ตรงกลาง ซึ่งเทศบาลตำบลปทุมรัตน์ปรับปรุงภูมิทัศน์ และดูแลให้เป็นสวนสาธารณะและแหล่งท่องเที่ยวพักผ่อนหย่อนใจแก่ประชาชนทั่วไป

#### 1.3 ลักษณะสภาพภูมิอากาศ

สภาพอากาศทั่วไปของเทศบาลตำบลปทุมรัตน์มีอากาศร้อนจัดและแห้งแล้งในฤดูร้อน และมีอากาศหนาวเย็นในฤดูหนาว ซึ่งสามารถแบ่งออกได้ 3 ฤดู คือ

1. ฤดูร้อน เริ่มตั้งแต่เดือนกุมภาพันธ์ไปจนถึงเดือนพฤษภาคม
2. ฤดูฝน เริ่มตั้งแต่เดือนมิถุนายนไปจนถึงเดือนตุลาคม
3. ฤดูหนาว เริ่มตั้งแต่เดือนพฤศจิกายนไปจนถึงเดือนมกราคม

#### 1.4 ลักษณะของดิน

พื้นที่ส่วนใหญ่เป็น พื้นที่ทางการเกษตร เป็น ที่ดอน ดินเป็นดินปนทราย ดินร่วนปนทราย ขาดความอุดมสมบูรณ์ ไม่มีแร่ธาตุในดิน แหล่งน้ำตามธรรมชาติมีไม่เพียงพอต่อความต้องการ

#### 1.5 ลักษณะของแหล่งน้ำ

แหล่งน้ำในเขตพื้นที่เทศบาลฯ มีลักษณะเป็นแหล่งน้ำธรรมชาติขนาดเล็ก เช่น หนองน้ำ สระน้ำ และลำห้วยต่างๆ ซึ่งมีไม่เพียงพอต่อการใช้ในภาคการเกษตรกรรม

## 1.6 ลักษณะของไม้และป่าไม้

เขตพื้นที่เทศบาลตำบลปทุมรัตน์ ไม่มีป่าไม้ที่อุดมสมบูรณ์ มีพื้นที่ป่าคิดเป็นร้อยละ 6 ของพื้นที่ทำการเกษตรทั้งหมด

## 2. ด้านการเมืองการปกครอง

### 2.1 เขตการปกครอง

เทศบาลตำบลปทุมรัตน์ ตั้งอยู่ในเขตจังหวัดร้อยเอ็ด มีพื้นที่ 9.565 ตารางกิโลเมตร จัดตั้งขึ้นตามประกาศกระทรวงมหาดไทย เรื่อง จัดตั้งสุขาภิบาลปทุมรัตน์ อำเภอปทุมรัตน์ จังหวัดร้อยเอ็ด เมื่อวันที่ 1 พฤศจิกายน พ.ศ. 2509 และได้เปลี่ยนแปลงฐานะเป็นเทศบาลตำบลปทุมรัตน์ ตามพระราชบัญญัติเปลี่ยนแปลงฐานะสุขาภิบาลเป็นเทศบาล พ.ศ. 2542 เมื่อวันที่ 25 พฤษภาคม พ.ศ. 2542 ครอบคลุมพื้นที่ 2 ตำบล ประกอบด้วยหมู่บ้านจำนวน 11 หมู่บ้าน

### 2.2 การเลือกตั้ง

เทศบาลตำบลปทุมรัตน์มีเขตการปกครองครอบคลุมพื้นที่ 2 ตำบล คือ ตำบลบัวแดง และตำบลโนนสง่า มีจำนวนหมู่บ้านในเขตพื้นที่การเลือกตั้งทั้งหมด จำนวน 11 หมู่บ้าน และมีจำนวนผู้มีสิทธิเลือกตั้งทั้งหมด 5,054 คน แยกเป็นชาย 2,374 คน หญิง 2,680 คน (ที่มา : สำนักทะเบียนท้องถิ่นเทศบาลตำบลปทุมรัตน์) เทศบาลตำบลปทุมรัตน์ มีนายกเทศมนตรีที่มาจากการเลือกตั้ง โดยตรงของประชาชน จำนวน 1 คน ซึ่งนายกเทศมนตรีฯ ได้แต่งตั้งคณะกรรมการ ประกอบด้วย รองนายกเทศมนตรี จำนวน 2 คน ที่ปรึกษานายกเทศมนตรีฯ จำนวน 1 คน เลขาธิการนายกเทศมนตรี จำนวน 1 คน และมีสมาชิกสภาเทศบาล ที่มาจากการเลือกตั้งโดยตรงของประชาชน จำนวน 12 คน

## 3. ประชากร

### 3.1 ข้อมูลเกี่ยวกับจำนวนประชากร

ลำดับที่	ชื่อหมู่บ้าน	จำนวนประชากร (คน)		รวม	จำนวนครัวเรือน
		ชาย	หญิง		
1	บ้านบัวแดง หมู่ 1 ตำบลบัวแดง	326	371	697	278
2	บ้านจานเหนือ หมู่ 3 ตำบลบัวแดง	268	265	533	109
3	บ้านคูแต้ หมู่ 5 ตำบลบัวแดง	421	394	815	184
4	บ้านโนนรัง หมู่ 6 ตำบลบัวแดง	124	131	255	53
5	บ้านหนองขาม หมู่ 7 ตำบลบัวแดง	107	117	224	69
6	บ้านตลาด หมู่ 9 ตำบลบัวแดง	364	435	799	391
7	บ้านบัวแดง หมู่ 11 ตำบลบัวแดง	325	370	695	199
8	บ้านตลาด หมู่ 12 ตำบลบัวแดง	187	223	410	310
9	บ้านดงช้าง หมู่ 1 ตำบลโนนสง่า	290	292	582	165
10	บ้านดงช้าง หมู่ 2 ตำบลโนนสง่า	422	442	864	237
11	บ้านดงช้าง หมู่ 9 ตำบลโนนสง่า	257	261	518	148

(ที่มา : สำนักทะเบียนท้องถิ่นเทศบาลตำบลปทุมรัตน์)

### 3.2 ช่วงอายุและจำนวนประชากร

มีประชากรจำนวนทั้งสิ้น 6,392 คน แยกเป็นชาย 3,091 คน หญิง 3,301 คน

## 4. สภาพทางสังคม

### 4.1 การศึกษา

ในปัจจุบันเทศบาลตำบลปทุมรัตน์ มีศูนย์พัฒนาเด็กเล็กอยู่ในสังกัด จำนวน 4 แห่ง ซึ่งเทศบาลให้การสนับสนุนงบประมาณอาหารกลางวัน (นม) ส่วนสถานศึกษาในสังกัดสำนักงานเขตพื้นที่การศึกษา เขต 2 จำนวน 5 แห่ง

### 4.2 การสาธารณสุข

จำนวนสถานบริการสาธารณสุขทั้งภาครัฐและเอกชน

1. โรงพยาบาลชุมชน 30 เตียง จำนวน 1 แห่ง มีจำนวนบุคลากร ดังนี้ คือ
 

แพทย์	4 คน	อัตราส่วนต่อประชากร	2,303 คน
ทันตแพทย์	5 คน	อัตราส่วนต่อประชากร	6,911 คน
เภสัชกร	5 คน		
พยาบาลวิชาชีพ	38 คน		
นักเทคนิค	2 คน		
2. คลินิกและสถานพยาบาล จำนวน 2 แห่ง
3. ร้านขายยาแผนปัจจุบัน จำนวน 5 แห่ง

### 4.3 อาชญากรรม

ปัญหาอาชญากรรมในพื้นที่ ไม่พบคดีอุกฉกรรจ์เกิดขึ้น พบเพียงคดีในฐานความผิดการลักทรัพย์ การพนัน คดีเกี่ยวกับยาเสพติด และคดีเกี่ยวกับการทะเลาะวิวาท เป็นส่วนน้อย ภายใต้การดูแลรับผิดชอบของสถานีตำรวจภูธรปทุมรัตน์

### 4.4 ยาเสพติด

ปัญหายาเสพติดในพื้นที่ส่วนใหญ่จะพบปัญหาในกลุ่มเยาวชนซึ่งเป็นวัยที่อยากรู้ อยากรอง และคึกคะนอง ทางเทศบาลตำบลปทุมรัตน์ ร่วมกับศูนย์ป้องกันและแก้ไขปัญหายาเสพติดอำเภอ ปทุมรัตน์ สถานีตำรวจภูธรปทุมรัตน์ ได้มีการวางแนวทางป้องกันและแก้ไขปัญหายาเสพติดอย่างต่อเนื่อง โดยมีการค้นหาผู้ติดยาเสพติดตามนโยบายป้องกันและปราบปรามยาเสพติด การให้ความรู้เกี่ยวกับโทษของยาเสพติด การฝึกอบรมฟื้นฟูผู้ติดยา อบรมพัฒนาอาชีพผู้ผ่านการบำบัดฟื้นฟู

### 4.5 การสังคมสงเคราะห์

เทศบาลตำบลปทุมรัตน์ได้ให้การสนับสนุนงบประมาณสงเคราะห์ผู้สูงอายุ ผู้ด้อย โอกาสและผู้พิการ ตามอำนาจหน้าที่ ส่วนการสงเคราะห์แก่ผู้ประสบภัยต่าง ๆ เทศบาลได้ดำเนินการช่วยเหลือ และบรรเทาความเดือดร้อนตามสภาพความเป็นจริงที่ประชาชนได้รับความเดือดร้อน โดยตั้งงบประมาณช่วยเหลือจากเงินรายได้ และเงินอุดหนุนจากรัฐบาล

## 5. ระบบบริการพื้นฐาน

### 5.1 การคมนาคมขนส่ง

ในเขตเทศบาลมีการคมนาคมทางรถยนต์ สภาพถนนในเขตเทศบาลอยู่ในสภาพใช้การได้ดีในถนนสายหลัก สำหรับถนนในซอยและถนนเข้าชุมชนต้องได้รับการก่อสร้างและปรับปรุงปรับปรุงอีกจำนวนมากในฤดูฝนจะประสบปัญหาน้ำท่วมขังในถนนสายหลักบางสายจำเป็นต้องปรับปรุงก่อสร้างท่อระบายน้ำในเขตเทศบาลให้เชื่อมต่อกันทุกสาย เพื่อให้น้ำสามารถไหลลงสู่แหล่งน้ำธรรมชาติได้สะดวก ไม่ก่อให้เกิดน้ำท่วมขังในเขตเทศบาล

## 5.2 การไฟฟ้า

ประชาชนในเขตเทศบาล มีจำนวนผู้ใช้ไฟฟ้าทั้งสิ้น 2,143 ราย ได้รับกระแสไฟฟ้าจากสถานีไฟฟ้าแรงสูงจาก อำเภอพวย คชภูมิพิสัย จังหวัดมหาสารคาม ซึ่งจ่ายการไฟฟ้าฝ่ายผลิตแห่งประเทศไทย สำหรับประชาชนที่ได้รับความเดือดร้อนจำเป็น ต้องดำเนินการขอใช้กระแสไฟฟ้าจากการไฟฟ้าส่วนภูมิภาคอำเภอปทุมรัตต์ และมีคำร้องมายังเทศบาล เทศบาลจะดำเนินการขยายเขตไฟฟ้าให้โดยเทศบาลจ่ายเงินสมทบให้กับ การไฟฟ้าส่วนภูมิภาคอำเภอปทุมรัตต์ จังหวัดร้อยเอ็ด ทั้งนี้ ต้องอยู่ในหลักเกณฑ์ที่เทศบาลกำหนด

### ตารางแสดงการบริการไฟฟ้าสาธารณะ

จำนวนหน่วยที่ให้บริการ (ไฟฟ้าสาธารณะ)	จำนวนจุดที่ให้บริการ	จำนวนดวงไฟฟ้า
21,000.60	675	675

ที่มา : การไฟฟ้าส่วนภูมิภาคอำเภอปทุมรัตต์

## 5.3 การประปา

ในเขตเทศบาลตำบลปทุมรัตต์ ประชาชนใช้บริการน้ำประปาจากการประปาส่วนภูมิภาคอำเภอสุวรรณภูมิ จังหวัดร้อยเอ็ด ซึ่งผลิตจากน้ำชลประทาน (ฝ่ายเก็บน้ำห้วยจานใต้) จำนวนผู้ใช้ น้ำ 423 ราย ปริมาณการใช้น้ำประมาณ 2,177 ลบ.

## 5.4 โทรศัพท์

ในเขตเทศบาลมีผู้ใช้โทรศัพท์บ้านและสำนักงาน มีการติดต่อสื่อสารผ่านโทรศัพท์ เคลื่อนที่ บริการเครือข่าย AIS DTAC และ TRUEMOVE เป็นส่วนมาก และประชาชนสามารถติดต่อสื่อสารผ่านโทรศัพท์เคลื่อนที่ ได้รวดเร็ว และสะดวกสบาย

## 5.5 ไปรษณีย์ หรือการสื่อสาร และการขนส่ง วัสดุ ครุภัณฑ์

การขนส่งเอกสาร พัสดุ ครุภัณฑ์ในพื้นที่ที่มีความสะดวกรวดเร็วและปลอดภัย โดยได้รับการบริการจากที่ทำการไปรษณีย์อำเภอปทุมรัตต์ทุกวัน ยกเว้นวันอาทิตย์

## 6. ระบบเศรษฐกิจ

### 6.1 การเกษตร

เทศบาลตำบลปทุมรัตต์มีพื้นที่ทั้งหมด 9.565 ตารางกิโลเมตร คิดเป็นพื้นที่ทางการเกษตร ร้อยละ 60 ของพื้นที่ทั้งหมด ประชาชนส่วนใหญ่ประกอบอาชีพทำนา และทำไร่ ทำสวน เป็นส่วนน้อย พืชเศรษฐกิจที่สำคัญ ได้แก่ ข้าว มันสำปะหลัง ปอ ถั่วลิสง และถั่วเขียว

### 6.2 การประมง

การประมงในเขตพื้นที่เทศบาลฯ ไม่มีการทำการประมงที่เป็นอุตสาหกรรมขนาดใหญ่หรือเล็ก เนื่องจากไม่มีแหล่งน้ำธรรมชาติ ที่เพียงพอสำหรับทำการประมง

### 6.3 การปศุสัตว์

ประชาชนในเขตพื้นที่เลี้ยง โค กระบือ ส่วนสุกร เป็ด ไก่ เลี้ยงตามธรรมชาติแบบปล่อย และโดยส่วนมากเลี้ยงไว้เพื่อจำหน่ายและบริโภคในครัวเรือน

#### 6.4 การบริการ

ลำดับ	ส่วนราชการ	ประเภทการบริการ
๑	เทศบาลตำบลปทุมรัตต์	๑. บริการอินเทอร์เน็ต WIFI ฟรี ๒. บริการให้คำปรึกษา เกี่ยวกับข้อระเบียบ กฎหมายและให้คำแนะนำต่างๆ ๓. บริการด้านการดูแลช่วยเหลือและบรรเทาเมื่อเกิดสาธารณภัย ๔. บริการอำนวยความสะดวกด้านการจราจรจุดเสี่ยง เช่น เขตชุมชนทางข้าม ทางเข้าโรงเรียน บริการช่วงเทศกาล ๕. บริการศูนย์ข้อมูลข่าวสาร
๒	โรงพยาบาลปทุมรัตต์	๑. บริการอินเทอร์เน็ต WIFI ฟรี ๒. บริการให้คำปรึกษา เกี่ยวกับปัญหาสุขภาพ ๓. บริการแพทย์แผนปัจจุบันและแผนไทย
๓	โรงเรียน	๑. บริการอินเทอร์เน็ต WIFI ฟรี ๒. บริการให้คำปรึกษา เกี่ยวกับการศึกษา
๔	สถานีตำรวจภูธรปทุมรัตต์	๑. อำนวยความสะดวกการจราจร ๒. บริการให้คำปรึกษา เกี่ยวกับข้อระเบียบ กฎหมายคำแนะนำต่างๆ

#### 6.5 การท่องเที่ยว

แหล่งท่องเที่ยวในเขตเทศบาล เป็นแหล่งท่องเที่ยวตามธรรมชาติ คือ เกาะหนองบัวแดง ตั้งอยู่ใจกลางเมือง ซึ่งเป็นสถานที่ให้ประชาชนใช้สำหรับพักผ่อนหย่อนใจและออกกำลังกาย โดยเทศบาลตำบลปทุมรัตต์ปรับปรุงสภาพภูมิทัศน์ให้สวยงามเป็นสถานที่ท่องเที่ยวเชิงธรรมชาติ

#### 6.6 การอุตสาหกรรม

อุตสาหกรรมในอำเภอปทุมรัตต์ ส่วนใหญ่เป็นอุตสาหกรรมแปรรูปผลผลิตทางการเกษตร เป็นอุตสาหกรรมขนาดเล็ก เช่น โรงสีข้าว โรงงานทำขนมจีน เป็นต้น นอกจากนี้เป็นโรงซ่อมรถยนต์และมอเตอร์ไซด์ ส่วนอุตสาหกรรมขนาดใหญ่อื่น ๆ ไม่มี

#### 6.7 การพาณิชย์และการอาชีพ

ในเขตพื้นที่เทศบาลฯ มีร้านค้าขนาดเล็ก ร้านขายของชำเบ็ดเตล็ด และตลาดสด เป็นสถานที่ใช้สำหรับการค้าขาย โดยส่วนใหญ่เป็นร้านค้าทั้งปลีกและส่งขนาดเล็ก มีร้านตัวแทนจำหน่ายรถจักรยานยนต์ ร้านค้าวัสดุ อุปกรณ์ก่อสร้าง และอุปกรณ์การเกษตร ไม่มีห้างสรรพสินค้า หรือสถานประกอบการพาณิชย์ขนาดใหญ่อื่นๆ เนื่องจากประชาชนส่วนใหญ่ในพื้นที่ประกอบอาชีพเกษตรกรรม ร้านค้าปลีกและส่ง จึงเป็นร้านค้าสำหรับค้าขายเครื่องอุปโภคบริโภคที่จำเป็นสำหรับการดำรงชีพ และค้าขายเกี่ยวกับเครื่องมือเครื่องใช้สำหรับการเกษตรและอุปกรณ์การเกษตรเป็นหลัก

#### 6.8 แรงงาน

แรงงานในพื้นที่ ส่วนใหญ่เป็นแรงงานภาคเกษตรกรรม เนื่อง จากเป็นพื้นที่เกษตรกรรม แรงงานในพื้นที่จึงเป็นแรงงานด้านการทำเกษตร เช่น แรงงาน ปลูกข้าว ขุดมัน การฉีดยากำจัดศัตรูพืช และแรงงานในการขนส่งผลผลิตทางการเกษตรนอกเหนือจากนั้นจะมีแรงงานด้านการก่อสร้างทั้งในและนอกพื้นที่ส่วนหนึ่ง

## 7. เศรษฐกิจพอเพียงท้องถิ่น (การเกษตรและแหล่งน้ำ)

### 7.1 ข้อมูลพื้นฐานของหมู่บ้านและชุมชน

ลำดับ ที่	ชื่อหมู่บ้าน	จำนวนประชากร (คน)		จำนวน ครัวเรือน	พื้นที่ (ไร่)
		ชาย	หญิง		
1	บ้านบัวแดง หมู่ 1 ตำบลบัวแดง	326	371	278	1,530
2	บ้านจานเหนือ หมู่ 3 ตำบลบัวแดง	268	265	109	1,116
3	บ้านคุดแต่ หมู่ 5 ตำบลบัวแดง	421	394	184	2,041
4	บ้านโนนรัง หมู่ 6 ตำบลบัวแดง	124	131	53	434
5	บ้านหนองขาม หมู่ 7 ตำบลบัวแดง	107	117	69	1,035
6	บ้านตลาด หมู่ 9 ตำบลบัวแดง	364	435	391	1,429
7	บ้านบัวแดง หมู่ 11 ตำบลบัวแดง	325	370	199	1,754
8	บ้านตลาด หมู่ 12 ตำบลบัวแดง	187	223	310	336
9	บ้านดงช้าง หมู่ 1 ตำบลโนนสง่า	290	292	165	1,522
10	บ้านดงช้าง หมู่ 2 ตำบลโนนสง่า	422	442	237	3,045
11	บ้านดงช้าง หมู่ 9 ตำบลโนนสง่า	257	261	148	1,602

### 7.2 ข้อมูลด้านการเกษตร

ประเภทของการทำการเกษตร		จำนวน	ผลผลิตเฉลี่ย (กก./ไร่)	ต้นทุนการผลิตเฉลี่ย (บาท/ไร่)	ราคาขายโดยเฉลี่ย (บาท/ไร่)
1. ทำนา	ในเขตชลประทาน	273 ครัวเรือน 3,672 ไร่	410 กก./ไร่	3,000 บาท/ไร่	4,100 บาท/ไร่
	นอกเขตชลประทาน	424 ครัวเรือน 3,480 ไร่	400 กก./ไร่	3,000 บาท/ไร่	4,000 บาท/ไร่
2. ทำสวน	สวนยางพารา	-	-	-	-
	สวนปาล์ม	-	-	-	-
3. ทำไร่	ไร่อ้อย	-	-	-	-
	ไร่มันสำปะหลัง	-	-	-	-
	สวนผสม	-	-	-	-

## 7.3 ข้อมูลด้านแหล่งน้ำทางการเกษตร

แหล่งน้ำ ทางการเกษตร	ความเพียงพอของปริมาณน้ำฝนที่ใช้ ในการทำเกษตร		ปริมาณน้ำฝนที่ตกเฉลี่ยในปีที่ผ่านมา (มิลลิเมตร) กรณีที่ทราบโปรตรระบุ			
	เพียงพอ	ไม่เพียงพอ				
3.1) ปริมาณน้ำฝน		/				
แหล่งน้ำ ทางการเกษตร	ลำดับ ความสำคัญ	ความเพียงพอของน้ำเพื่อการเกษตร ตลอดทั้งปี		การเข้าถึงแหล่งน้ำทางการเกษตร		
		เพียงพอ	ไม่พอเพียง	ทั่วถึง	ไม่ทั่วถึง	ร้อยละของ ครัวเรือนที่ เข้าถึง ฯ
3.2) แหล่งน้ำธรรมชาติ						
<input type="checkbox"/> 1. แม่น้ำ						
<input type="checkbox"/> 2. ห้วย/ลำธาร						
<input type="checkbox"/> 3. คลอง						
<input checked="" type="checkbox"/> 4. หนองน้ำ/บึง		/		/		50
<input type="checkbox"/> 5. น้ำตก						
<input type="checkbox"/> 6. อื่นๆ โปรตรระบุ .....						
3.3) แหล่งน้ำที่มนุษย์สร้างขึ้น						
<input type="checkbox"/> 1. แก้มลิง						
<input type="checkbox"/> 2. อ่างเก็บน้ำ						
<input checked="" type="checkbox"/> 3. ฝาย		/		/		50
<input checked="" type="checkbox"/> 4. สระ		/		/		50
<input checked="" type="checkbox"/> 5. คลองชลประทาน		/		/		90
<input type="checkbox"/> 6. อื่น ๆ (โปรตรระบุ) .....						

## 7.4 ข้อมูลด้านแหล่งน้ำกินน้ำใช้ (หรือน้ำเพื่อการอุปโภค บริโภค)

แหล่งน้ำ	ไม่มี	มี		ทั่วถึงหรือไม่		
		เพียงพอ	ไม่เพียงพอ	ทั่วถึง	ไม่ทั่วถึง	ร้อยละของครัวเรือนที่เข้าถึง ฯ
4.1 บ่อบาดาลสาธารณะ	/					
4.2 บ่อน้ำตื้นสาธารณะ	/					
4.3 ประปาหมู่บ้าน (ของ อปท.)	/					
4.4 ระบบประปา (การประปา ส่วนภูมิภาค)		/		/		80
4.5 แหล่งน้ำธรรมชาติ	/					
4.6 อื่น ๆ ระบุ .....						

## 8. ศาสนา ประเพณี วัฒนธรรม

### 8.1 การนับถือศาสนา

ประชาชนในพื้นที่ส่วนใหญ่ นับถือศาสนาพุทธ มีส่วนน้อยที่นับถือศาสนาคริสต์ และศาสนาอิสลาม

### 8.2 ประเพณีและงานประจำปี

ประเพณีที่สำคัญของอำเภอปทุมรัตต์ เช่น งานประเพณีบุญบั้งไฟ งานประเพณีลอยกระทง งานสงกรานต์ งานประเพณีบุญคุณลาน เป็นต้น แต่ยังไม่สามารถเป็นที่ดึงดูดนักท่องเที่ยวให้มาเที่ยวชมได้มากเท่าที่ควร

### 8.3 ภูมิปัญญาท้องถิ่น ภาษาล้าน

ประชาชนส่วนใหญ่ใช้ภาษาอีสานและภาษากลางในการสื่อสาร และมีการปลูกหม่อนเลี้ยงไหม ทำการทอผ้าไหม เป็นสินค้าพื้นเมืองและเป็นภูมิปัญญาท้องถิ่น มีการจักสานตะกร้า กระติบข้าว และผลิตภัณฑ์จักสานจากวัสดุธรรมชาติและเส้นพลาสติก

### 8.4 สินค้าพื้นเมืองและของที่ระลึก

สินค้าหนึ่งตำบลหนึ่งผลิตภัณฑ์ที่มีชื่อเสียง สามารถดึงดูดนักท่องเที่ยวให้เข้ามาซื้อและแวะชม คือ ผ้าไหม และผลิตภัณฑ์จักสานจากวัสดุธรรมชาติ และเส้นพลาสติก เช่น ตะกร้า กระติบข้าว และกระเป่า เป็นต้น

## 9. ทรัพยากรธรรมชาติ

### 9.1 น้ำ

แหล่งน้ำในเขตพื้นที่เทศบาลฯ มีลักษณะเป็นแหล่งน้ำธรรมชาติขนาดเล็ก เช่น หนองน้ำ สระน้ำ และลำห้วยต่างๆ

### 9.2 ป่าไม้

ในเขตพื้นที่ไม่มีป่าไม้ที่มีความอุดมสมบูรณ์ มีพื้นที่ป่าไม้คิดเป็นร้อยละ 6 ของพื้นที่ทั้งหมด

### 9.3 ภูเขา

เนื่องจากพื้นที่ส่วนใหญ่เป็นพื้นที่ราบ มีสภาพเป็นดินดอน หินปนทราย จึงไม่มีพื้นที่ที่เป็นภูเขาในเขตเทศบาลตำบลปทุมปทุมรัตต์

### 9.4 คุณภาพของทรัพยากรธรรมชาติ

ทรัพยากรธรรมชาติในเขตพื้นที่ตำบลห้วยฝายไม่ว่าจะเป็น ดิน น้ำ ป่าไม้ สภาพภูมิอากาศโดยรวม อุดมสมบูรณ์พอควร ประชาชนสามารถประกอบอาชีพและดำเนินชีวิตตามแบบวิถี

## สรุปผลการพัฒนาท้องถิ่นตามแผนพัฒนาท้องถิ่น (พ.ศ. 2561-2565)

\*\*\*\*\*

### 1. สรุปผลการดำเนินงานตามงบประมาณที่ได้รับ และการเบิกจ่ายงบประมาณในปีงบประมาณ (พ.ศ. 2561 – 2565)

#### 1.1 สรุปสถานการณ์การพัฒนา การตั้งงบประมาณ การเบิกจ่ายงบประมาณ

เทศบาลตำบลปทุมรัตน์ จัดเป็นเทศบาลขนาด กลาง ฐานะการเงินการคลังของเทศบาลมีไม่เพียงพอที่จะนำมาพัฒนาท้องถิ่นได้อย่างเต็มที่ จึงจำเป็นต้องได้รับเงินอุดหนุนจากรัฐบาลมาใช้ในการพัฒนาต่าง ๆ ถึงแม้ว่าการพัฒนาจัดเก็บรายได้จะเพิ่มขึ้น แต่ยังไม่สามารถที่จะสนองความต้องการของประชาชนในเขตเทศบาลได้ดี เนื่องจากอยู่ระหว่างการพัฒนาท้องถิ่นในด้านอื่นๆ ให้ครอบคลุมทั่วถึง

รายการ	ปี 2560 (บาท)	ปี 2561 (บาท)	ปี 2562 (บาท)	ปี 2563 (บาท)	ปี 2564 (บาท)
ประมาณการ รายรับ	55,519,762	59,110,000	62,466,000	62,466,000	62,466,000
รายรับจริง	55,519,762	59,703,764.34	61,573,368.73	57,239,741.54	-
ประมาณการ รายจ่าย	53,757,401.39	59,110,000	62,466,000	62,466,000	62,466,000
รายจ่ายจริง	46,517,736.78	59,110,000	59,047,905.77	52,781,839.44	-

#### 1.2 การประเมินผลการนำแผนพัฒนาท้องถิ่นไปปฏิบัติในเชิงปริมาณและคุณภาพ

สรุปผลการพัฒนาเทศบาลในระยะที่ผ่านมา ในเชิงปริมาณ

สาขา / แผนงาน	จำนวนโครงการที่ ดำเนินการ	ร้อยละของ โครงการ	จำนวนงบประมาณ	ร้อยละของ งบประมาณ
พัฒนาโครงสร้างพื้นฐาน และ ระบบสาธารณูปโภค	12	14.81	4,233,500	16.38
พัฒนาสังคม คุณภาพชีวิต และ สิ่งแวดล้อม	28	34.57	14,654,000	56.70
พัฒนาการผลิตข้าวหอมมะลิ	1	3.70	82,000	0.31
พัฒนาด้านการศึกษา วัฒนธรรม ประเพณี ภูมิปัญญา ท้องถิ่น และการท่องเที่ยว	21	25.93	2,665,300	10.51
การพัฒนาองค์กรและการ บริหารกิจการบ้านเมืองที่ดี	12	20.99	4,213,110	16.30
รวม	74	100	25,845,910	100

ผลการดำเนินงานในช่วงระยะแผนพัฒนาท้องถิ่น (พ.ศ.2561-2565) เทศบาลตำบลปทุมรัตน์ได้ดำเนินงานตามแผนงาน/โครงการที่ได้กำหนดไว้ในด้านต่าง ๆ ซึ่งพอสรุปได้ดังนี้

### สรุปผลการดำเนินงานในช่วงแผนพัฒนาในปีที่ผ่านมาในเชิงคุณภาพ ได้ดังนี้

#### 1. แผนสาขาพัฒนาด้านโครงสร้างพื้นฐาน

##### 1.1 แผนงานสร้างและบูรณะสาธารณูปการและไฟฟ้า

###### 1.1.1 แผนงานก่อสร้างและบำรุงรักษาถนนและทางเท้า

- ถนนภายในเขตเทศบาลตำบลปทุมรัตน์ส่วนใหญ่ได้ก่อสร้างเป็นถนนคอนกรีตเสริมเหล็ก ทำให้มีสภาพดีขึ้น แต่ก็ยังมีบางส่วนที่เป็นถนนลูกรัง ถนนดิน ซึ่งจำเป็นต้องได้รับการพัฒนาปรับปรุงแก้ไขต่อไป
- การก่อสร้างรางระบายน้ำมีการก่อสร้างเพิ่มขึ้น แต่ยังไม่ครอบคลุมและจะต้องได้รับการพัฒนาแก้ไขต่อไป

###### 1.1.2 แผนงานพัฒนาบูรณะไฟฟ้าและสาธารณะ

- ไฟฟ้าสาธารณะในเขตเทศบาลได้รับการปรับปรุงให้มีครอบคลุมพื้นที่เพิ่มมากขึ้นแต่ก็ยังไม่ทั่วถึง ซึ่งจะต้องได้รับการพัฒนาปรับปรุงแก้ไขต่อไป
- ด้านบริการโทรศัพท์ ประชาชนมีความต้องการเพิ่มมากขึ้น จะต้องประสานกับองค์การโทรศัพท์ เพื่อหาแนวทางแก้ไขให้ครอบคลุมทั่วถึงและเพียงพอกับความต้องการต่อไป

#### 1.2 แผนงานพัฒนาแหล่งน้ำเพื่ออุปโภคบริโภค

##### 1.2.1 แผนงานบริหารด้านการประปา

- ความต้องการใช้น้ำประปาในเขตเทศบาลมีจำนวนเพิ่มมากขึ้น แต่ยังไม่มีการให้บริการด้านการประปาได้อย่างทั่วถึง จึงจำเป็นต้องประสานกับการประปาส่วนภูมิภาคเพื่อหาแนวทางแก้ไขต่อไป

#### 2. แผนสาขาพัฒนาทรัพยากรธรรมชาติสิ่งแวดล้อมและการจัดการทรัพยากรธรรมชาติ

##### 2.1 แผนสร้างจิตสำนึกและความตระหนักในการจัดการทรัพยากรธรรมชาติและสิ่งแวดล้อม

###### 2.1.1 แผนงานส่งเสริมความร่วมมือจากประชาชนในการรักษาสิ่งแวดล้อม

- ในช่วงระยะแผนพัฒนาที่ผ่านมาได้ดำเนินการแก้ไขปัญหาด้านสิ่งแวดล้อม เช่น การจัดโครงการรณรงค์สร้างจิตสำนึกในการรักษาความสะอาด การกำจัดวัชพืชตามหนองน้ำสาธารณะ การปรับปรุงภูมิทัศน์ให้มีความเหมาะสม ถูกสุขลักษณะและมีให้ส่งผลกระทบต่อปัญหาด้านสุขภาพพลานามัยของประชาชนในท้องถิ่น การจัดหาวัสดุอุปกรณ์เพื่อรองรับขยะในชุมชน รวมทั้งเครื่องมือเครื่องใช้ที่จำเป็น
- ด้านการอนุรักษ์และฟื้นฟูทรัพยากรธรรมชาติสิ่งแวดล้อม ได้ดำเนินการปลูกต้นไม้ในเขตชุมชน เพื่อปรับปรุงสภาพแวดล้อมด้านทรัพยากรป่าไม้เพิ่มพื้นที่ป่าไม้ การอนุรักษ์ให้คงอยู่ รวมทั้งเพื่อปรับปรุงสภาพภูมิทัศน์ในเขตชุมชนให้เกิดความสวยงามร่มรื่น

#### 3. แผนสาขาพัฒนาด้านเศรษฐกิจ

##### 3.1 แผนส่งเสริมอาชีพและเพิ่มรายได้ให้แก่ประชาชน

###### 3.1.1 แผนส่งเสริมและสนับสนุนการประกอบอาชีพ

- เทศบาลตำบลปทุมรัตน์ได้จัดสรรงบประมาณ เพื่อส่งเสริมการประกอบอาชีพของราษฎร โดยการจัดสรรเงินงบประมาณเพื่อส่งเสริมอาชีพ ให้ประชาชนในท้องถิ่นมีรายได้เพิ่มขึ้น รวมทั้งการจัดสรรงบประมาณเพื่อฝึกอบรมอาชีพให้แก่ราษฎรที่มีความสนใจและต้องการ ซึ่งนับได้ว่าสามารถส่งเสริมสนับสนุนในการเสริมสร้างอาชีพและรายได้ของประชาชนได้ในระดับหนึ่งและในช่วงแผนพัฒนาประจำปี 2562 นี้ เทศบาลได้ดำเนินการศึกษาปัญหาและความต้องการของประชาชนในพื้นที่ และนำมากำหนดกิจกรรม แผนงาน และโครงการ เพื่อการพัฒนาให้ครอบคลุมและเป็นระบบมากยิ่งขึ้น

### 3.1.2 แผนปรับปรุงสถานที่จำหน่ายสินค้า

- เทศบาลตำบลปทุมรัตน์ ได้มีการเตรียมการปรับปรุงเช่าที่ราชพัสดุบริเวณหน้าโรงพยาบาลปทุมรัตน์และจะปรับปรุงภายในอาคารตลาดสดให้ถูกสุขลักษณะ เหมาะสม ซึ่งจำเป็นต้องดำเนินการแก้ไขต่อไป

- ได้จัดให้มีตลาดนัดสินค้าราคาถูก สามารถบรรลุวัตถุประสงค์

## 4. แผนสาขาพัฒนาสังคม

### 4.1 แผนสุขภาพชุมชนและสถานที่

#### 4.1.1 แผนพัฒนาอุปกรณ์และสถานที่ในการกำจัดขยะ

- เทศบาลตำบลปทุมรัตน์สามารถบรรลุวัตถุประสงค์ โดยการจัดสรรงบประมาณเพื่อจัดซื้อถังรองรับขยะมูลฝอย ให้เพียงพอกับความต้องการของประชาชนและรองรับขยะที่เพิ่มมากขึ้นได้

#### 4.1.2 แผนพัฒนาบุคลากรด้านสาธารณสุขและสิ่งแวดล้อม

- เทศบาลตำบลปทุมรัตน์ ได้อบรมสร้างจิตสำนึกและความตระหนักด้านสิ่งแวดล้อมอยู่เสมอ

### 4.2 แผนงานป้องกันรักษาและส่งเสริมสุขภาพอนามัยของประชาชน

#### 4.2.1 แผนส่งเสริมความร่วมมือจากประชาชนในการรักษาความสะอาด

- เทศบาลตำบลปทุมรัตน์ ได้มีการประชาสัมพันธ์ให้มีการทิ้งขยะมูลฝอยลงในถังรองรับขยะได้ผลเป็นอย่างดี และในปีต่อไปจะได้จัดให้มีโครงการประกวดรักษาความสะอาดชุมชนในเขตเทศบาล คาดว่า จะได้รับความร่วมมือเป็นอย่างดี

#### 4.2.1 แผนส่งเสริมความรู้ความเข้าใจแก่ประชาชนเกี่ยวกับการบริการสาธารณสุข

- เทศบาลตำบลปทุมรัตน์ ได้จัดทำโครงการต่าง ๆ เช่น โครงการควบคุมและป้องกันโรคไข้เลือดออก โครงการกำจัดขยะและแมลงวัน โครงการป้องกัน และควบคุมโรคเอดส์ โครงการป้องกันและควบคุมโรคพยาธิใบไม้ตับ โครงการป้องกันและควบคุมโรคไข้หวัดนก รวมถึงการให้การสนับสนุนอาสาสมัครสาธารณสุขประจำหมู่บ้าน (อสม.) ซึ่งสามารถดำเนินการได้บรรลุตามวัตถุประสงค์ และเป็นผลที่น่าพอใจ

#### 4.2.2 แผนงานส่งเสริมความรู้ความเข้าใจของประชาชนเกี่ยวกับปัญหาเสพติด

- ด้านกิจกรรมกีฬาเพื่อสุขภาพและต่อต้านยาเสพติด เทศบาลตำบลปทุมรัตน์ได้ดำเนินจัดซื้ออุปกรณ์กีฬาไว้สำหรับให้ประชาชนในท้องถิ่นได้นำไปเล่นออกกำลังกาย ซึ่งถือเป็นนโยบายที่สำคัญ รวมทั้งการสนับสนุนการจัดกิจกรรมแข่งขันกีฬาเยาวชนตำบล ยาเสพติด ได้แก่ จัดการแข่งขันกีฬาฟุตบอล แข่งขันกีฬา วอลเลย์บอล ซึ่งเป็นภารกิจที่ต้องดำเนินการต่อไป

### 4.3 แผนงานส่งเสริมการศึกษาและวัฒนธรรมในชุมชน

#### 4.3.1 แผนงานส่งเสริมและสนับสนุนงานประเพณี

- ด้านการสนับสนุนวัฒนธรรมและประเพณีของท้องถิ่น และงานรัฐพิธีต่างๆ ในช่วงแผนพัฒนาที่ผ่านมาได้จัดงบประมาณเพื่อการอนุรักษ์ สนับสนุน ส่งเสริมด้านวัฒนธรรมประเพณีและงานรัฐพิธีมาโดยตลอด เช่น งานประเพณีสงกรานต์ งานประเพณีบุญคุณลาน งานประเพณีเข้าพรรษา งานประเพณีบุญบั้งไฟ งานประเพณีลอยกระทง

## 5. แผนสาขาพัฒนาการเมือง - การบริหาร

### 5.1 แผนงานประชาสัมพันธ์ให้ความรู้ความเข้าใจเกี่ยวกับกิจการเทศบาล

- จัดทำป้ายประชาสัมพันธ์ ปรับปรุงระบบเสียงตามสาย เพื่อเสนอข่าวสารสาระต่าง ๆ ที่เป็นประโยชน์ต่อชุมชน เพื่อประชาสัมพันธ์ให้ประชาชนได้รับทราบความเคลื่อนไหวและเหตุการณ์ที่เกิดขึ้นของ

บ้านเมือง รวมทั้งสาระน่ารู้ต่าง ๆ ที่จำเป็นและเกิดประโยชน์ต่อการดำเนินชีวิตประจำวัน ซึ่งถือได้ว่าพัฒนาไปในระดับที่น่าพอใจและจะปรับปรุงให้ครอบคลุมพื้นที่ในเขตเทศบาลทั้งหมด

## 5.2 แผนงานปรับปรุงและพัฒนาบุคลากร

### 5.2.1 แผนงานส่งเสริมความรู้และความเข้าใจในการปฏิบัติงาน

- เทศบาลตำบลปทุมรัตน์ ได้ส่งเสริมให้พนักงานและลูกจ้างของเทศบาล ได้เข้ารับการฝึกอบรมและสัมมนา พร้อมทั้งจัดทำโครงการศึกษาดูงานนอกสถานที่ ซึ่งสามารถบรรลุตามวัตถุประสงค์

## 5.3 แผนงานปรับปรุงและพัฒนารายได้ของเทศบาล

### 5.3.1 แผนงานประชาสัมพันธ์ และเร่งรัดการจัดเก็บภาษี

- ได้มีการประชาสัมพันธ์ และเร่งรัดการจัดเก็บภาษี ซึ่งได้ผลเป็นที่น่าพอใจ

## 5.4 แผนงานปรับปรุงและพัฒนาเครื่องมือเครื่องใช้และสถานที่ปฏิบัติงาน

### 5.4.1 แผนงานปรับปรุงวัสดุอุปกรณ์ในการปฏิบัติงาน

- ได้มีการจัดซื้อวัสดุอุปกรณ์ในการปฏิบัติงานได้ในบางรายการ แต่บางรายการไม่สามารถจัดซื้อได้ เนื่องจากมีงบประมาณที่จำกัด และจัดให้มีการปรับปรุงซ่อมแซมอุปกรณ์ ให้สามารถใช้งานได้

### 5.4.2 แผนงานปรับปรุงสถานที่ปฏิบัติงาน

- เทศบาลตำบลปทุมรัตน์ ได้ดำเนินการปรับปรุงภูมิทัศน์อาคารสำนักงานและบริเวณรอบ ๆ สามารถบรรลุตามวัตถุประสงค์ และจะได้ดำเนินการก่อสร้างอาคารสำนักงานเทศบาลใหม่ให้เหมาะสมกับภารกิจ และจำนวนบุคลากรต่อไป

## 5.5 แผนรักษาความมั่นคงและความสงบเรียบร้อยของชุมชน

### 5.5.1 แผนงานปรับปรุงการจราจร

- ในรอบปีที่ผ่านมาเทศบาลตำบลปทุมรัตน์ ไม่ได้ดำเนินการจัดทำเครื่องหมายจราจร จึงต้องได้รับการปรับปรุงในปีต่อไป เพื่อสะดวกในการปฏิบัติหน้าที่ด้านการจราจร

## 5.6 แผนงานป้องกันและบรรเทาสาธารณภัย

### 5.6.1 แผนงานพัฒนาเครื่องมือเครื่องใช้ในการปฏิบัติงาน

- ได้ดำเนินการจัดซื้อวัสดุอุปกรณ์ดับเพลิง ซ่อมแซมบำรุงรักษาอุปกรณ์ดับเพลิง เปลี่ยนน้ำยาเคมีดับเพลิง ตามวัตถุประสงค์โครงการ

### 5.6.2 แผนพัฒนาบุคลากร

- ได้ส่งเสริมสนับสนุนให้เจ้าพนักงานป้องกันและบรรเทาสาธารณภัย ,พนักงานดับเพลิงหรือผู้มีส่วนเกี่ยวข้องได้เข้ารับการฝึกอบรมเพื่อเพิ่มพูนความรู้อยู่เสมอ

## 2. ผลที่ได้จากการดำเนินงานในปีงบประมาณ พ.ศ. 2561-2565

### 2.1 ผลที่ได้รับ หรือ ผลที่สำคัญ

ตามที่คณะผู้บริหาร เทศบาลตำบลปทุมรัตน์ ได้แถลงนโยบายการบริหารราชการต่อสภา เทศบาลตำบลปทุมรัตน์ เมื่อวันที่ 18 เดือน พฤษภาคม พ.ศ. 2564 นั้น ข้าราชการ พนักงาน เจ้าหน้าที่ท้องถิ่นทุกคนของเทศบาลตำบลปทุมรัตน์ ก็ได้ดำเนินการขับเคลื่อนนโยบายการบริหารให้สอดคล้องกับยุทธศาสตร์การพัฒนาอย่างต่อเนื่องจนถึงปัจจุบันปรากฏผลในภาพรวม ดังนี้

1. นโยบายด้านโครงสร้างพื้นฐานและการอนุรักษ์ทรัพยากรธรรมชาติและสิ่งแวดล้อมซึ่งสอดคล้องกับยุทธศาสตร์การพัฒนาของเทศบาลตำบลปทุมรัตน์

## ยุทธศาสตร์ที่ 1 การพัฒนาด้านโครงสร้างพื้นฐาน ระบบสาธารณูปโภค

- เกี่ยวกับการก่อสร้างปรับปรุง บำรุงถนนให้ได้มาตรฐาน ประชาชนสัญจรไปมาและขนส่งพืชผลทางการเกษตรได้สะดวกสบาย

- การขยายเขตไฟฟ้าแรงต่ำ การติดตั้งโคมไฟฟ้าสาธารณะให้ทั่วถึงมีความสะดวกสบายในการใช้ไฟฟ้าในครัวเรือนและเพื่อการเกษตร มีโคมไฟฟ้าส่องสว่างทั่วถึงให้ประชาชน ชนสัญจรไปมาในเวลากลางคืนได้สะดวก ปลอดภัยทั้งทางท้องถนนและด้านการก่อสร้าง

- แหล่งน้ำธรรมชาติที่ต้นเขิน มีวัชพืชปกคลุมได้รับการปรับปรุง ขุดลอกให้สามารถกักเก็บน้ำเพื่อการอุปโภคบริโภคและระบายสู่พื้นที่การเกษตรได้ทั่วถึง

- ระบบประปาได้รับการพัฒนาให้ประชาชนมีน้ำประปาที่สะอาดได้มาตรฐานในการอุปโภคบริโภคได้อย่างทั่วถึง

## ยุทธศาสตร์ที่ 2 การพัฒนาสังคม คุณภาพชีวิต และสิ่งแวดล้อม

- ภายในองค์กรผู้บริหารได้มีนโยบายให้ข้าราชการ/พนักงานทุกคนทำกิจกรรม 5 ส. ทุกวันพุธ เพื่อเป็นการรักษาสภาพแวดล้อมในการทำงานและเป็นแบบอย่างที่ดีให้ประชาชนในการรักษาสิ่งแวดล้อมใกล้ตัว เพื่อเกิดผลระยะยาวในภาพรวม

- มีการสนับสนุนงบประมาณให้แต่ละหมู่บ้านทำความสะอาดเก็บกวาดขยะปรับปรุง ภูมิทัศน์ไปพร้อมกับการคว่ำกะโหลกกะลาป้องกันปัญหาการขยายพันธุ์ของลูกน้ำยุงลาย

2. นโยบายด้านสาธารณสุข ซึ่งสอดคล้องกับยุทธศาสตร์การพัฒนาของ เทศบาลตำบลปทุมรัตน์ ในยุทธศาสตร์ที่ 2 การพัฒนาสังคม คุณภาพชีวิต และสิ่งแวดล้อม

แนวทางการพัฒนาที่ 3 การพัฒนาส่งเสริมสุขภาพและอนามัยด้านสาธารณสุข

- ดำเนินการป้องกันและควบคุมโรคไข้เลือดออกอย่างต่อเนื่องโดยการรณรงค์ คว่ำกะลาหรือภาชนะที่อาจทำให้เกิดน้ำขัง หยอดทรายอะเบทกำจัดลูกน้ำ และฉีดพ่นหมอกควันกำจัดยุงลาย

- จัดให้มีการฉีดวัคซีนสำหรับสุนัขและแมวป้องกันโรคพิษสุนัขบ้าอย่างต่อเนื่อง

- ส่งเสริมให้ประชาชนหันมาออกกำลังกายด้วยการติดตั้งเครื่องออกกำลังกายตามจุดหรือสถานที่สาธารณะที่อยู่กึ่งกลางหมู่บ้านและจัดโครงการแข่งขันกีฬาต้านยาเสพติดเป็นประจำทุกปี

3. นโยบายด้านการศึกษา ซึ่งสอดคล้องกับยุทธศาสตร์การพัฒนาของ เทศบาลตำบลปทุมรัตน์ ในยุทธศาสตร์ที่ 4 การพัฒนาด้านการศึกษา วัฒนธรรม ประเพณี ภูมิปัญญาท้องถิ่นและการท่องเที่ยว

แนวทางการพัฒนาที่ 2 การพัฒนาและส่งเสริมการศึกษา

- จัดโครงการงานวันเด็กแห่งชาติ เพื่อให้เด็กมีเวทีแห่งการเรียนรู้ มีกิจกรรมการเรียนรู้และฝึกทักษะต่างๆ ให้เด็กกล้าคิด กล้าแสดงออก

- ส่งเสริมสนับสนุนให้ครู ผู้ดูแลเด็กพัฒนาการผลิตสื่อการเรียนการสอนที่หลากหลายและทันสมัย

- ให้ข้าราชการพนักงานเจ้าหน้าที่ได้รับการศึกษา ศึกษาอบรมเพื่อนำความรู้มาพัฒนาการศึกษาระดับปฐมวัย

ระดับปฐมวัย

4. นโยบายด้านสังคมและวัฒนธรรม ซึ่งสอดคล้องกับยุทธศาสตร์การพัฒนาของเทศบาลตำบลปทุมรัตน์ ในยุทธศาสตร์ที่ 4 การพัฒนาด้านการศึกษา วัฒนธรรม ประเพณี ภูมิปัญญาท้องถิ่นและการท่องเที่ยว

แนวทางการพัฒนาที่ 1 การพัฒนาด้านคุณธรรม จริยธรรมและวัฒนธรรมประเพณีท้องถิ่น

- ส่งเสริมสนับสนุนการจัดงานประเพณีท้องถิ่นต่างๆ อย่างต่อเนื่อง เช่น การจัดงาน ประเพณีบุญคุณลาน ประเพณีบุญบั้งไฟ ประเพณีสงกรานต์ วันผู้สูงอายุ ทำบุญเบิกบ้าน และให้การสนับสนุนกิจกรรมต่างๆ ที่เป็นการอนุรักษ์วัฒนธรรม ประเพณีท้องถิ่นและทะนุบำรุงพระพุทธศาสนา

5. นโยบายด้านเศรษฐกิจ ซึ่งสอดคล้องกับยุทธศาสตร์การพัฒนาของ เทศบาลตำบลปทุมรัตน์ ใน ยุทธศาสตร์ที่ 2 การพัฒนาด้านเศรษฐกิจและการท่องเที่ยว

- จัดโครงการฝึกอบรมและพัฒนาทักษะในการประกอบอาชีพ เช่น อบรมจักสาน การเย็บทอ การประดิษฐ์ การผลิตน้ำยาล้างจาน การทำขนม ฯลฯ

- จัดโครงการฝึกอบรมให้ความรู้ทักษะในการผลิตและลดต้นทุนการผลิต เช่น การผลิตปุ๋ยชีวภาพ การตรวจวิเคราะห์ดิน การกรีดยาง ตัดตายาง ฯลฯ

- จัดโครงการศึกษาดูงานพื้นที่จริง เช่น การปลูกมะม่วงทนนแล้ง การปลูกมะนาว การทำไร่นาสวนผสม การจัดรูปที่ดิน ฯลฯ

## 2.2 ผลกระทบ

### 1) ผลกระทบเชิงบวก

จากการบริหารราชการ ดำเนินกิจกรรมโครงการตั้งแต่ปีงบประมาณ พ.ศ. 2561 ถึงปัจจุบัน จำนวนหลายร้อยโครงการผลกระทบด้านดีในภาพรวม ได้แก่

- ด้านโครงสร้างพื้นฐาน ประชาชนมีความสะดวก สบายในการสัญจรไปมา และการขนส่ง ผลิตผลทางการเกษตร ไฟฟ้าทั่วถึงในครัวเรือนและพื้นที่การเกษตรบางส่วน แหล่งน้ำ เพื่อการอุปโภคและบริโภคในครัวเรือนเพียงพอ

- ด้านเศรษฐกิจ ประชาชนหรือกลุ่มองค์กรที่มีความเข้มแข็งได้รับการสนับสนุนการอบรมให้ ความรู้เกี่ยวกับทักษะในการประกอบอาชีพต่างๆ อย่างต่อเนื่อง มีผู้สนใจเข้ารับการฝึกอบรมพัฒนาความรู้ เพิ่มขึ้นเมื่อเทียบเคียงกับปีที่ผ่านมา

- ด้านคุณภาพชีวิต ประชาชนมีส่วนร่วมในการอนุรักษ์ ภัยและสืบสานวัฒนธรรมประเพณีอันดี งามของท้องถิ่น เยาวชนตื่นตัวหันมาออกกำลังกายและเล่นกีฬามากขึ้น

- ด้านสิ่งแวดล้อม เห็นได้ชัดว่าในเขต เทศบาลตำบลปทุมรัตน์ มีพื้นที่สีเขียวเพิ่มขึ้นทุกปีจาก การรณรงค์ปลูกป่าทดแทนในที่สาธารณะรกร้างว่างเปล่า

- ด้านการบริการ ประชาชนที่มาติดต่อขอรับบริการด้านต่างๆมีความพึงพอใจในการบริการ ข้อมูลและอำนวยความสะดวกของเจ้าหน้าที่ ซึ่งมีการให้บริการเชิงรุก

### 2) ผลกระทบเชิงลบ

- การดำเนินการก่อสร้างถนนต่างๆ อาจกระทบต่อพื้นที่ทำกินและพืชผลทางการเกษตร ของ ประชาชน

## 3. สรุปปัญหาอุปสรรคการดำเนินงานที่ผ่านมาและแนวทางการแก้ไข

1) การดำเนินโครงการไม่เป็นไปตามห้วงเวลาที่กำหนดในแผน จึงเสนอแนะต่อคณะผู้บริหารได้ พิจารณาปัจจัยที่ส่งผลต่อการบริหารโครงการด้านห้วงเวลาให้เป็นไปตามห้วงเวลาที่กำหนดในแผนการ ดำเนินงาน เช่น การจัดสรรงบประมาณ เงินอุดหนุน สภาวะทางธร รมชาติต่างๆรวมทั้งความพร้อมของ ผู้รับผิดชอบโครงการหรือ ผู้ดำเนินกิจกรรมด้วย แล้ววางแผนกำหนดห้วงเวลาที่เหมาะสม

2) หลายโครงการที่มีความสำคัญ แต่ไม่ได้ดำเนินการตามแผนที่วางไว้ จึงเสนอแนะต่อคณะ ผู้บริหาร ในการดำเนินโครงการควรพิจารณาความสำคัญ ตามความจำเป็นเร่งด่วน และโครงการที่มี ผลกระทบต่อชีวิต ความเป็นอยู่ของประชาชนส่วนใหญ่เป็นสำคัญ

3) โครงการที่วางแผนจะดำเนินการแต่ไม่ได้ดำเนินการตามที่กำหนดไว้ ให้ผู้รับผิดชอบโครงการ แสดงเหตุผลความจำเป็นหรือปัญหา อุปสรรคที่ไม่สามารถดำเนินการได้ เพื่อใช้เป็นข้อมูลประกอบในการ วางแผนดำเนินโครงการในครั้งต่อไป

**ส่วนที่ 2**  
**ยุทธศาสตร์เทศบาลตำบลปทุมรัตน์**  
\*\*\*\*\*

**1. ความสัมพันธ์ระหว่างแผนพัฒนาระดับภาค**

**1.1 ยุทธศาสตร์ชาติ 20 ปี**

**1.1 ยุทธศาสตร์ด้านความมั่นคง**

- 1) การเสริมสร้างความมั่นคงของสถาบันหลักของชาติและการปกครองระบอบประชาธิปไตยอันมีพระมหากษัตริย์ทรงเป็นประมุข
- 2) การปฏิรูปกลไกการบริหารประเทศ
- 3) การป้องกันและแก้ไขการก่อความไม่สงบในจังหวัดชายแดนภาคใต้
- 4) การบริหารจัดการความมั่นคงชายแดนและชายฝั่งทะเล
- 5) การพัฒนาระบบ กลไก มาตรการและความร่วมมือระหว่างประเทศทุกระดับ
- 6) การพัฒนาเสริมสร้างศักยภาพการฉีกกักตึงป้องกันประเทศและกองทัพ
- 7) การพัฒนาระบบการเตรียมพร้อมแห่งชาติ รักษาความมั่นคงของฐานทรัพยากรธรรมชาติ สิ่งแวดล้อม และการปกป้องรักษาผลประโยชน์แห่งชาติทางทะเล รวมทั้งเสริมสร้างความมั่นคงทางอาหาร พลังงาน และน้ำ
- 8) การปรับกระบวนการทำงานของกลไกที่เกี่ยวข้องจากแนวตั้งสู่แนวนอนมากขึ้น

**1.2 ยุทธศาสตร์ด้านการสร้างความสามารถในการแข่งขัน**

- 1) สมรรถนะทางเศรษฐกิจ ได้แก่ รักษาเสถียรภาพทางเศรษฐกิจและสร้างความเชื่อมั่น ส่งเสริมการค้าและการลงทุนทั้งภาครัฐและเอกชน และพัฒนาประเทศสู่ความเป็นชาติการค้าเพื่อเป็น ศูนย์กลางการค้าและได้ประโยชน์จากห่วงโซ่มูลค่าในภูมิภาคเพิ่มขึ้น
- 2) การพัฒนาภาคการผลิตและบริการ ภาคเกษตร ได้แก่ เสริมสร้างฐานการผลิตการเกษตร ให้เข้มแข็งและยั่งยืน เพิ่มขีดความสามารถในการแข่งขันของภาคเกษตร พัฒนาสินค้าเกษตรและอาหารที่มี ศักยภาพในการแข่งขัน และส่งเสริมเกษตรกร รายย่อยให้ปรับไปสู่รูปแบบเกษตรยั่งยืนที่เป็นมิตรกับ สิ่งแวดล้อมและรวมกลุ่มเกษตรกรในการพัฒนาอาชีพที่เข้มแข็ง ภาคอุตสาหกรรม พัฒนาอุตสาหกรรม ศักยภาพ ได้แก่ พัฒนาอุตสาหกรรมส่งออกที่มีศักยภาพสูง สร้างความเข้มแข็งให้กับผู้ประกอบการไทย และ พัฒนาอุตสาหกรรมที่มีศักยภาพในอนาคต เป็นต้น และภาคบริการ พัฒนายกระดับผลิตภัณฑ์การท่องเที่ยว ผลักดันประเทศไทยสู่การเป็นศูนย์กลางการให้บริการสุขภาพ และส่งเสริมธุรกิจบริการที่มีศักยภาพ
- 3) พัฒนาผู้ประกอบการและเศรษฐกิจชุมชน ได้แก่ พัฒนาทักษะและองค์ความรู้ของ ผู้ประกอบการไทย พัฒนาและยกระดับผลิตภาพแรงงานเพื่อส่งเสริมขีดความสามารถในการแข่งขันของ ประเทศ พัฒนาวิสาหกิจขนาดกลางและขนาดย่อมสู่สากล ยกระดับศักยภาพของสินค้าหนึ่งตำบลหนึ่ง ผลิตภัณฑ์ (OTOP) ไทยให้ก้าวไกลสู่สากล และพัฒนาวิสาหกิจชุมชนและสถาบันเกษตรกร
- 4) การพัฒนาพื้นที่เศรษฐกิจพิเศษและเมือง โดยพัฒนาเขตเศรษฐกิจพิเศษชายแดน พัฒนา พื้นที่เศรษฐกิจบริเวณชายฝั่งทะเลตะวันออก พัฒนาระบบเมืองศูนย์กลางความเจริญของประเทศ และพัฒนา คลัสเตอร์อุตสาหกรรมและบริการที่มีศักยภาพในการขับเคลื่อนประเทศ
- 5) การลงทุนพัฒนาโครงสร้างพื้นฐาน ในด้านการขนส่ง ความมั่นคงและพลังงาน ระบบ เทคโนโลยีสารสนเทศและการสื่อสาร และการวิจัยและพัฒนา

6) การเชื่อมโยงกับภูมิภาคและเศรษฐกิจโลก สร้างความเป็นหุ้นส่วนการพัฒนา กับประเทศในอนุภูมิภาค ภูมิภาค และนานาชาติ ส่งเสริมให้ประเทศไทยเป็นฐานของการประกอบธุรกิจ ส่งเสริมความร่วมมือกับภูมิภาคและนานาชาติในการสร้างความมั่นคงด้านพลังงาน อาหาร สิ่งแวดล้อม และการบริหารจัดการภัยพิบัติ ส่งเสริมบทบาทการเป็นผู้ประสานประโยชน์ในการเชื่อมโยงและสร้างความสมดุลของความสัมพันธ์ของประเทศไทยกับกลุ่มอำนาจทางเศรษฐกิจต่างๆ เพิ่มบทบาทและการมีส่วนร่วมของไทยในองค์การระหว่างประเทศในการผลักดันการพัฒนาในอนุภูมิภาคและภูมิภาค สนับสนุนการเปิดการค้าเสรี และสร้างองค์ความรู้ด้านการต่างประเทศต่อส่วนต่างๆ และสาธารณชนไทย

### 1.3 ยุทธศาสตร์การพัฒนาและเสริมสร้าง ศักยภาพคน

1) การพัฒนาศักยภาพคนตลอดช่วงชีวิตให้สนับสนุนการเจริญเติบโตของประเทศ โดยพัฒนาเริ่มตั้งแต่ในครรภ์และต่อเนื่องไปตลอดช่วงชีวิต

2) การยกระดับคุณภาพการศึกษาและการเรียนรู้ให้ มีคุณภาพ เท่าเทียมและทั่วถึง

3) การสร้างเสริมให้คนมีสุขภาพที่ดี

4) การสร้างความอยู่ดีมีสุขของครอบครัวไทยให้เอื้อต่อการพัฒนาคน

### 1.4 ยุทธศาสตร์ด้านการสร้างโอกาสความเสมอภาคและเท่าเทียมกันทางสังคม

1) การสร้างความมั่นคงและการลดความเหลื่อมล้ำทางด้านเศรษฐกิจและสังคม

2) การพัฒนาระบบบริการและระบบบริหารจัดการสุขภาพ

3) การสร้างสภาพแวดล้อมและนวัตกรรมที่เอื้อต่อการดำรงชีวิตในสังคมสูงวัย

4) การสร้างความเข้มแข็งของสถาบันทางสังคมและทุนทางวัฒนธรรมและความเข้มแข็ง

ของชุมชน

5) การพัฒนาการสื่อสารมวลชนให้เป็นกลไกในการสนับสนุนการพัฒนา

### 1.5 ยุทธศาสตร์ด้านการสร้างการเติบโตบนคุณภาพชีวิตที่เป็นมิตรกับสิ่งแวดล้อม

1) การจัดระบบอนุรักษ์ พื้ฟูและป้องกันการทลายทรัพยากรธรรมชาติ

2) การวางระบบบริหารจัดการน้ำให้มีประสิทธิภาพทั้ง 25 ลุ่มน้ำ เน้นการปรับระบบการบริหารจัดการอุทกภัยอย่างบูรณาการ

3) การพัฒนาและใช้พลังงานที่เป็นมิตรกับสิ่งแวดล้อมในทุกภาคเศรษฐกิจ

4) การพัฒนาเมืองอุตสาหกรรมเชิงนิเวศและเมืองที่เป็นมิตรกับสิ่งแวดล้อม

5) การร่วมลดปัญหาโลกร้อนและปรับตัวให้พร้อมกับการเปลี่ยนแปลงสภาพภูมิอากาศ

6) การใช้เครื่องมือทางเศรษฐศาสตร์และนโยบายการคลังเพื่อสิ่งแวดล้อม

### 1.6 ยุทธศาสตร์ด้านการปรับสมดุลและพัฒนาระบบการบริหารจัดการภาครัฐ

1) การปรับปรุงการบริหารจัดการรายได้และรายจ่ายของภาครัฐ

2) การพัฒนาระบบการให้บริการประชาชนของหน่วยงานภาครัฐ

3) การปรับปรุงบทบาท ภารกิจ และโครงสร้างของหน่วยงานภาครัฐ ให้มีขนาดที่เหมาะสม

4) การวางระบบบริหารงานราชการแบบบูรณาการ

5) การพัฒนาระบบบริหารจัดการกำลังคนและพัฒนาบุคลากรภาครัฐในการปฏิบัติราชการ

6) การต่อต้านการทุจริตและประพฤติมิชอบ

7) การปรับปรุงแก้ไขกฎหมาย ระเบียบ และข้อบังคับให้มีความชัดเจน ทันสมัย เป็นธรรม และสอดคล้องกับข้อบังคับสากลหรือข้อตกลงระหว่างประเทศ ตลอดจน พัฒนาหน่วยงานภาครัฐและบุคลากรที่มีหน้าที่เสนอความเห็นทางกฎหมายให้มีศักยภาพ

## 1.2 แผนพัฒนาเศรษฐกิจและสังคมแห่งชาติ ฉบับที่ 12

### ยุทธศาสตร์ที่ 1 การเสริมสร้างและพัฒนาศักยภาพทุนมนุษย์

การเปลี่ยนแปลงโครงสร้างประชากรไทยที่จะเข้าสู่สังคมสูงวัยอย่างสมบูรณ์เมื่อสิ้นสุด

แผนพัฒนาเศรษฐกิจและสังคมแห่งชาติ ฉบับที่ 12 โดยที่สัดส่วนผู้สูงอายุจะเพิ่มขึ้นเป็นร้อยละ 19.8 ของจำนวนประชากรทั้งหมด ในขณะที่จำนวนประชากรวัยแรงงานได้เริ่มลดลงมาตั้งแต่ปี 2558 เป็นต้นมา ส่งผลให้เกิดการขาดแคลนแรงงานในภาวะที่ผลิตภาพแรงงานไทยก็ยังต่ำ เนื่องจากปัญหาคุณภาพแรงงานความล่าช้าในการพัฒนาเทคโนโลยีและปัญหาการบริหารจัดการ จึงเป็นข้อจำกัดในการเพิ่มขีดความสามารถในการแข่งขันและศักยภาพการเจริญเติบโตทางเศรษฐกิจของประเทศ รวมทั้งการสรุปร่างรายได้และการยกระดับคุณภาพชีวิตของประชาชนด้วย ทั้งนี้เมื่อพิจารณาคุณภาพคนพบว่ายังมีปัญหาในแต่ละช่วงวัยและส่งผลกระทบต่อเนื่องถึงกันตลอดช่วงชีวิต ตั้งแต่พัฒนาการไม่สมวัยในเด็กปฐมวัย ผลลัพธ์ทางการศึกษาของเด็กวัยเรียนค่อนข้างต่ำการพัฒนาความรู้และทักษะของแรงงานไม่ตรงกับตลาดงาน ขณะที่ผู้สูงอายุมีปัญหาสุขภาพและมีแนวโน้มอยู่คนเดียวสูงขึ้น ครอบครัวมีรูปแบบที่หลากหลายและเปราะบางสูง ส่งผลต่อการบ่มเพาะให้เด็กเติบโตอย่างมีคุณภาพประกอบกับการเคลื่อนไหลของวัฒนธรรมต่างชาติที่เข้ามาในประเทศไทยผ่านสังคมยุคดิจิทัล ในขณะที่คนไทยจำนวนมากไม่น้อยยังไม่สามารถคัดกรองและเลือกรับวัฒนธรรมได้อย่างเหมาะสม ส่งผลต่อวิกฤตค่านิยมทัศนคติและพฤติกรรมในการดำเนินชีวิตการพัฒนาในระยะต่อไป จึงต้องให้ความสำคัญกับการวางรากฐานการพัฒนาคนให้มีความสมบูรณ์ เริ่มตั้งแต่กลุ่มเด็กปฐมวัยที่ต้องพัฒนาให้มีสุขภาพกายและใจที่ดีมีทักษะทางสมองทักษะการเรียนรู้และทักษะชีวิตเพื่อให้เติบโตอย่างมีคุณภาพควบคู่กับการพัฒนาคนไทยในทุกช่วงวัย ให้เป็นคนดีมีสุขภาวะที่ดี มีคุณธรรมจริยธรรม มีระเบียบวินัย มีจิตสำนึกที่ดีต่อสังคมส่วนรวม มีทักษะความรู้และความสามารถปรับตัวเท่าทันกับการเปลี่ยนแปลงรอบตัวที่รวดเร็วบนพื้นฐานของการมีสถาบันทางสังคมที่เข้มแข็ง ทั้งสถาบันครอบครัว สถาบันการศึกษา สถาบันศาสนา สถาบันชุมชน และภาคเอกชนที่ร่วมกันพัฒนาทุนมนุษย์ให้มีคุณภาพสูง อีกทั้งยังเป็นทุนทางสังคมที่สำคัญในการขับเคลื่อนการพัฒนาประเทศ

#### 1. วัตถุประสงค์

- 1.1 เพื่อปรับเปลี่ยนให้คนในสังคมไทยมีค่านิยมตามบรรทัดฐานที่ดีทางสังคม
- 1.2 เพื่อเตรียมคนในสังคมไทยให้มีทักษะในการดำรงชีวิตสำหรับโลกศตวรรษที่ 21
- 1.3 เพื่อส่งเสริมให้คนไทยมีสุขภาวะที่ดีตลอดช่วงชีวิต
- 1.4 เพื่อเสริมสร้างสถาบันทางสังคมให้มีความเข้มแข็งเอื้อต่อการพัฒนาคนและประเทศ

#### 2. เป้าหมายและตัวชี้วัด

##### 2.1 เป้าหมายการพัฒนา

- 2.1.1 คนไทยส่วนใหญ่มีทัศนคติและพฤติกรรมตามบรรทัดฐานที่ดีของสังคมเพิ่มขึ้น
- 2.1.2 คนในสังคมไทยทุกช่วงวัยมีทักษะความรู้และความสามารถเพิ่มขึ้น
- 2.1.3 คนไทยได้รับการศึกษาที่มีคุณภาพสูงตามมาตรฐานสากลและสามารถเรียนรู้ด้วยตนเองอย่างต่อเนื่อง

- 2.1.4 คนไทยมีสุขภาวะที่ดีขึ้น
- 2.1.5 สถาบันทางสังคมมีความเข้มแข็งและมีส่วนร่วมในการพัฒนาประเทศเพิ่มขึ้นโดยเฉพาะสถาบันครอบครัวสถาบันการศึกษาสถาบันทางศาสนาชุมชนสื่อมวลชนและภาคเอกชน

##### 2.2 ตัวชี้วัด

เป้าหมายที่ 1 คนไทยส่วนใหญ่มีทัศนคติและพฤติกรรมตามบรรทัดฐานที่ดีของสังคม

ตัวชี้วัด 1.1 ประชากรอายุ 13 ปีขึ้นไป มีกิจกรรมการปฏิบัติตนที่สะท้อนการมีคุณธรรมจริยธรรมเพิ่มขึ้น

ตัวชี้วัด 1.2 คดีอาญามีสัดส่วนลดลง

เป้าหมายที่ 2 คนในสังคมไทยทุกช่วงวัยมีทักษะความรู้และความสามารถเพิ่มขึ้น

2.1 เด็กปฐมวัยมีพัฒนาการเต็มตามศักยภาพ

ตัวชี้วัด 1 เด็กมีพัฒนาการสมวัยไม่น้อยกว่าร้อยละ ๙๐

2.2 เด็กวัยเรียนและวัยรุ่นมีสติปัญญาและความฉลาดทางอารมณ์เพิ่มขึ้น

ตัวชี้วัด 2 คะแนน IQ เฉลี่ยไม่ต่ำกว่าเกณฑ์มาตรฐาน

ตัวชี้วัด 3 เด็กร้อยละ 70 มีคะแนน EQ ไม่ต่ำกว่าเกณฑ์มาตรฐาน

2.3 วัยแรงงานมีความรู้และทักษะเป็นไปตามความต้องการของตลาดงานและมีทักษะทางการเงิน

เหมาะสมกับสภาพแวดล้อมทางเศรษฐกิจ

ตัวชี้วัด 4 ผู้เรียนในระบบทวิภาคีเพิ่มขึ้นเฉลี่ยร้อยละ ๓๐ ต่อปี

ตัวชี้วัด 5 ผู้ผ่านการทดสอบมาตรฐานอาชีพและมาตรฐานฝีมือแรงงานเพิ่มขึ้น

ตัวชี้วัด 6 การออมส่วนบุคคลต่อรายได้พึงจ่ายใช้สอยเพิ่มขึ้น

2.4 ผู้สูงอายุวัยต้นมีงานทำและรายได้ที่เหมาะสมกับศักยภาพของผู้สูงอายุ

ตัวชี้วัด 7 การมีงานทำของผู้สูงอายุ (อายุ 60 – 69 ปี) เพิ่มขึ้น

เป้าหมายที่ 3 คนไทยมีการศึกษาที่มีคุณภาพตามมาตรฐานสากลและมีความสามารถ

เรียนรู้ด้วยตนเองอย่างต่อเนื่อง

ตัวชี้วัด 3.1 ผลคะแนนสอบ PISA ในแต่ละวิชาไม่ต่ำกว่า 500

ตัวชี้วัด 3.2 การใช้อินเทอร์เน็ตเพื่อการอ่านหาความรู้เพิ่มขึ้น

ตัวชี้วัด 3.3 การอ่านของคนไทยเพิ่มขึ้นเป็นร้อยละ 85

ตัวชี้วัด 3.4 แรงงานที่ขอเทียบโอนประสบการณ์และความรู้เพื่อขอรับวุฒิ ปวช . และ ปวส . เพิ่มขึ้น

เฉลี่ยร้อยละ 20 ต่อปี

เป้าหมายที่ 4 คนไทยมีสุขภาวะที่ดีขึ้น

ตัวชี้วัด 4.1 ประชากรอายุ 15 – 79 ปีมีภาวะน้ำหนักเกินลดลง

ตัวชี้วัด 4.2 การตายจากอุบัติเหตุทางถนนต่ำกว่า 18 คนต่อประชากรแสนคน

ตัวชี้วัด 4.3 ความผิดปกติทางอารมณ์ของต่อประชากรลดลง

ตัวชี้วัด 4.4 การคลอดในผู้หญิงกลุ่มอายุ 15 – 19 ปี ลดลง

ตัวชี้วัด 4.5 รายจ่ายรวมด้านสุขภาพภาครัฐไม่เกินร้อยละ 20 ของรายจ่ายภาครัฐ

ตัวชี้วัด 4.6 ผู้สูงอายุที่อาศัยในบ้านที่มีสภาพแวดล้อมที่เหมาะสมเป็นร้อยละ 20

เป้าหมายที่ 5 สถาบันทางสังคมมีความเข้มแข็งและมีส่วนร่วมในการพัฒนาประเทศเพิ่มขึ้นโดยเฉพาะสถาบันครอบครัวสถาบันการศึกษาสถาบันทางศาสนาชุมชนสื่อมวลชนและภาคเอกชน

ตัวชี้วัด 5.1 ดัชนีครอบครัวอบอุ่นอยู่ในระดับดีขึ้น

ตัวชี้วัด 5.2 ประชากรอายุ 13 ปีขึ้นไปมีการปฏิบัติตามหลักคำสอนทางศาสนาเพิ่มขึ้น

ตัวชี้วัด 5.3 ธุรกิจที่เป็นวิสาหกิจเพื่อสังคมเพิ่มขึ้น

### 3. แนวทางการพัฒนา

3.1 ปรับเปลี่ยนค่านิยมคนไทยให้มีคุณธรรมจริยธรรมมีวินัยจิตสาธารณะและพฤติกรรมที่พึงประสงค์

3.2 พัฒนาศักยภาพคนให้มีทักษะความรู้และความสามารถในการดำรงชีวิตอย่างมีคุณค่า

- 3.3 ยกระดับคุณภาพการศึกษาและการเรียนรู้ตลอดชีวิต
- 3.4 ลดปัจจัยเสี่ยงด้านสุขภาพและให้ทุกภาคส่วนคำนึงถึงผลกระทบต่อสุขภาพ
- 3.5 เพิ่มประสิทธิภาพการบริหารจัดการและลดค่าใช้จ่ายในระบบสุขภาพภาครัฐ
- 3.6 พัฒนาระบบการดูแลและสร้างสภาพแวดล้อมที่เหมาะสมกับสังคมสูงวัย
- 3.7 ผลักดันให้สถาบันทางสังคมมีส่วนร่วมพัฒนาประเทศอย่างเข้มแข็ง

## ยุทธศาสตร์ที่ 2 การสร้างความเป็นธรรมและลดความเหลื่อมล้ำในสังคม

การพัฒนาในช่วงที่ผ่านมาทำให้สังคมไทยก้าวหน้าไปในหลายด้าน ทั้งการสร้างความมั่นคงด้านอาชีพและรายได้ที่ทำให้จำนวนคนยากจนลดลง บริการทางการศึกษาและสาธารณสุขขยายตัวถึงมากขึ้น อย่างไรก็ตามการแก้ปัญหาความเหลื่อมล้ำและสร้างความเป็นธรรม นับว่ามีความคืบหน้าช้าและยังเป็นปัญหาท้าทายในหลายด้าน ทั้งความแตกต่างของรายได้ระหว่างกลุ่มประชากร ความแตกต่างของคุณภาพการบริการภาครัฐ โดยเฉพาะในพื้นที่ห่างไกลและในกลุ่มผู้ด้อยโอกาสที่ได้รับบริการที่คุณภาพต่ำกว่า รวมทั้งข้อจำกัดในการเข้าถึงกระบวนการยุติธรรมของกลุ่มผู้ด้อยโอกาสและกลุ่มที่อยู่ในพื้นที่ห่างไกล นอกจากนี้ยังมีเงื่อนไข / ปัจจัยเสี่ยงหลายประการที่อาจจะส่งผลให้ความเหลื่อมล้ำในสังคมไทยรุนแรงขึ้นได้ อาทิการเป็นสังคมผู้สูงวัยของประเทศไทย ซึ่งจำนวนประชากรวัยแรงงานลดลงภาระพึ่งพิงต่อวัยแรงงานสูงขึ้นจากภาระเลี้ยงดูทั้งเด็กและผู้สูงอายุทำให้มีข้อจำกัดในการออมเพื่ออนาคต ประกอบกับบางกลุ่มยังขาดความรู้ความเข้าใจเรื่องการเงินและการออม ซึ่งอาจกลายเป็นผู้สูงวัยที่ยากจนในอนาคต นอกจากนั้นความก้าวหน้าทางเทคโนโลยีที่เอื้อประโยชน์ต่อผู้ที่สามารถเข้าถึงซึ่งส่วนใหญ่เป็นกลุ่มที่มีทักษะสูงทำให้สามารถได้รับผลตอบแทนสูงขึ้นและทิ้งห่างจากผู้ที่มีทักษะและไม่สามารถเข้าถึงเทคโนโลยีได้ ขณะเดียวกันเทคโนโลยีก็สามารถทำให้ผู้ที่อยู่ห่างไกลสามารถเข้าถึงการศึกษาความรู้และบริการสาธารณสุขได้เป็นต้น ซึ่งเป็นประเด็นท้าทายที่ต้องเร่งพัฒนาและแก้ไขปัญหาคความเหลื่อมล้ำในช่วงแผนพัฒนาฯ ฉบับที่ 12 เพื่อไม่ให้ปัญหาคความเหลื่อมล้ำเป็นข้อจำกัดต่อการพัฒนาไปสู่ความเป็นประเทศ ที่มีรายได้สูง การสร้างความเป็นธรรมและลดความเหลื่อมล้ำในช่วง 5 ปี ต่อจากนี้ไปยังคงดำเนินการยกระดับคุณภาพบริการทางสังคมให้ทั่วถึงโดยเฉพาะอย่างยิ่งด้านการศึกษาและสาธารณสุข รวมทั้งการปิดช่องว่างการคุ้มครองทางสังคมอื่นๆ ต่อเนื่องจากที่ได้ผลักดันในช่วงแผนพัฒนาฯ ฉบับที่ 11 และมุ่งเน้นมากขึ้นในเรื่องการเพิ่มทักษะแรงงานและการใช้นโยบายแรงงานที่สนับสนุนการเพิ่มผลิตภาพแรงงานและเสริมสร้างรายได้สูงขึ้นและการสร้างโอกาสทางเศรษฐกิจและสังคม โดยเฉพาะอย่างยิ่งการสนับสนุนในเรื่องการสร้างอาชีพรายได้ และให้ความช่วยเหลือที่เชื่อมโยงการเพิ่มผลิตภาพสำหรับประชากรกลุ่มร้อยละ 40 รายได้ต่ำสุดผู้ด้อยโอกาสสตรี และผู้สูงอายุ อาทิการสนับสนุนธุรกิจขนาดเล็ก ขนาดกลาง และขนาดย่อม วิสาหกิจชุมชน และวิสาหกิจเพื่อสังคมการพัฒนาองค์กรการเงินฐานรากและการเข้าถึงเงินทุนเพื่อสร้างอาชีพ และการสนับสนุนการเข้าถึงปัจจัยการผลิตคุณภาพดีที่ราคาเป็นธรรมเป็นต้น และในขณะเดียวกันก็ต้องเพิ่มประสิทธิภาพการใช้งบประมาณเชิงพื้นที่ และบูรณาการเพื่อการลดความเหลื่อมล้ำ

### 1. วัตถุประสงค์

- 1.1 เพื่อขยายโอกาสทางเศรษฐกิจและสังคมให้แก่กลุ่มประชากรร้อยละ 40 ที่มีรายได้ต่ำสุด
- 1.2 เพื่อให้คนไทยทุกคนเข้าถึงบริการทางสังคมที่มีคุณภาพได้อย่างทั่วถึง
- 1.3 เพื่อสร้างความเข้มแข็งให้ชุมชน

### 2. เป้าหมายและตัวชี้วัด

เป้าหมายที่ 1 ลดปัญหาความเหลื่อมล้ำด้านรายได้ของกลุ่มคนที่มีฐานะทางเศรษฐกิจสังคมที่แตกต่างกันและแก้ไขปัญหาความยากจน

ตัวชี้วัด 1.1 รายได้เฉลี่ยต่อหัวของกลุ่มประชากรร้อยละ 40 ที่มีรายได้ต่ำสุดเพิ่มขึ้นไม่ต่ำกว่าร้อยละ 15 ต่อปี

ตัวชี้วัด 1.2 ค่าสัมประสิทธิ์ความไม่เสมอภาค (Gini Coefficient) ด้านรายได้ลดลงเหลือ 0.41 เมื่อสิ้นสุดแผนพัฒนาฯ ฉบับที่ 12

ตัวชี้วัด 1.3 การถือครองสินทรัพย์ทางการเงินของกลุ่มประชากรร้อยละ 40 ที่มีรายได้ต่ำสุดเพิ่มขึ้น

ตัวชี้วัด 1.4 สัดส่วนประชากรที่อยู่ใต้เส้นความยากจนลดลงเหลือร้อยละ 6.5 ณ สิ้นแผนพัฒนาฯ

ตัวชี้วัด 1.5 สัดส่วนหนี้สินต่อรายได้ทั้งหมดของครัวเรือนของกลุ่มครัวเรือนที่ยากจนที่สุดลดลง

เป้าหมายที่ 2 เพิ่มโอกาสการเข้าถึงบริการพื้นฐานทางสังคมของภาครัฐ

ตัวชี้วัด 2.1 อัตราการเข้าเรียนสุทธิ (ที่ปรับปรุง) ในระดับการศึกษาขั้นพื้นฐานเท่ากับร้อยละ 90 โดยไม่มีความแตกต่างระหว่างกลุ่มนักเรียน/นักศึกษาที่ครอบครัวยากจนทางเศรษฐกิจสังคมและระหว่างพื้นที่

ตัวชี้วัด 2.1 สัดส่วนนักเรียนที่มีผลสัมฤทธิ์ทางการศึกษาทุกระดับชั้นผ่านเกณฑ์คะแนนร้อยละ 50 มีจำนวนเพิ่มขึ้นและความแตกต่างของคะแนนผลสัมฤทธิ์ระหว่างพื้นที่และภูมิภาคลดลง

ตัวชี้วัด 2.3 สัดส่วนแรงงานนอกระบบที่อยู่ภายใต้ประกันสังคม (ผู้ประกันตนตามมาตรา 40) ต่อกำลังแรงงานเพิ่มขึ้น

ตัวชี้วัด 2.4 ความแตกต่างของสัดส่วนบุคลากรทางการแพทย์ต่อประชากรระหว่างพื้นที่ลดลง

ตัวชี้วัด 2.5 การเข้าถึงกระบวนการยุติธรรมของกลุ่มประชากรที่ยากจนเพิ่มขึ้น

เป้าหมายที่ 3 เพิ่มศักยภาพชุมชนและเศรษฐกิจฐานรากให้มีความเข้มแข็งเพื่อให้ชุมชนพึ่งพาตนเองและได้รับส่วนแบ่งผลประโยชน์ทางเศรษฐกิจมากขึ้น

ตัวชี้วัด 3.1 สัดส่วนครัวเรือนที่เข้าถึงแหล่งเงินทุนเพิ่มขึ้น

ตัวชี้วัด 3.2 ดัชนีชุมชนเข้มแข็งเพิ่มขึ้นในทุกภาค

ตัวชี้วัด 3.3 มูลค่าสินค้าชุมชนเพิ่มขึ้น

### 3. แนวทางการพัฒนา

3.1 การเพิ่มโอกาสให้กับกลุ่มเป้าหมายประชากรร้อยละ 40 ที่มีรายได้ต่ำสุดให้สามารถเข้าถึงบริการที่มีคุณภาพของรัฐและมีอาชีพทั้งในด้านการศึกษาในระดับที่สูงขึ้นการได้รับขยายการคุ้มครองทางสังคม (Social Protection) และสวัสดิการ (Welfare) ที่เหมาะสมอย่างทั่วถึงและเป็นธรรมและการพัฒนาทักษะฝีมือเพื่อประกอบอาชีพและยกระดับรายได้โดย

3.2 การกระจายการให้บริการภาครัฐทั้งด้านการศึกษาสาธารณสุขและสวัสดิการที่มีคุณภาพให้ครอบคลุมและทั่วถึงตลอดจนปรับปรุงปัจจัยแวดล้อมทางธุรกิจรวมทั้งกฎหมายระเบียบให้เกิดการแข่งขันที่เป็นธรรมเพื่อให้ประชากรทุกกลุ่มมีโอกาสเข้าถึงบริการของรัฐและทรัพยากร อย่างเป็นธรรมเท่าเทียมกันสามารถพัฒนาศักยภาพและยกระดับคุณภาพชีวิตให้ดีขึ้นโดย

3.3 การเสริมสร้างศักยภาพชุมชนการพัฒนาเศรษฐกิจชุมชนและการสร้างความเข้มแข็งการเงินฐานรากตามหลักปรัชญาของเศรษฐกิจพอเพียงเพื่อให้ชุมชนสามารถพึ่งพาตนเองได้มีสิทธิในการจัดการทุนที่ตนและทรัพยากรภายในชุมชนโดย

#### ยุทธศาสตร์ที่ 3 การสร้างความเข้มแข็งทางเศรษฐกิจและแข่งขันได้อย่างยั่งยืน

ในช่วงแผนพัฒนาฯ ฉบับที่ ๑๒ เศรษฐกิจโลกยังอยู่ในช่วงของการฟื้นตัวจากปัญหาวิกฤตต่างๆ การแข่งขันในตลาดโลกจะรุนแรงขึ้นโดยที่ประเทศต่างๆ มุ่งเน้นการนำนวัตกรรมมาเพิ่มขีดความสามารถในการแข่งขันในขณะที่เศรษฐกิจไทยขยายตัวต่ำกว่าศักยภาพมาต่อเนื่องหลายปีทั้งจากผลกระทบของเศรษฐกิจโลกซบเซาและข้อจำกัดภายในประเทศเองที่เป็นอุปสรรคต่อการเพิ่มผลิตภาพและขีดความสามารถในการ

แข่งขันรวมทั้งฐานเศรษฐกิจภายในประเทศขยายตัวซ้ำ 5 ปีต่อจากนี้ไปจึงเป็นช่วงเวลาของการฟื้นฟูเศรษฐกิจไทยให้กลับมาขยายตัวได้สูงขึ้นโดยการเร่งการลงทุนในโครงสร้างพื้นฐานและระบบโลจิสติกส์ตามแผนที่วางไว้ และสร้างบรรยากาศการลงทุนที่จูงใจให้ภาคเอกชนขยายการลงทุนโดยเฉพาะอย่างยิ่งในสาขาเป้าหมายสำคัญ และขณะเดียวกัน 5 ปีต่อจากนี้ไปก็เป็นช่วงของการปฏิรูปเศรษฐกิจในหลายด้านเพื่อวางพื้นฐานให้สามารถพัฒนาต่อยอดให้ประเทศไทยเป็นประเทศรายได้สูงได้ภายในปี 2570 ตามกรอบยุทธศาสตร์ชาติ 20 ปีโดยการใช้นวัตกรรมคุณภาพคนและการปรับปรุงด้านกฎระเบียบและการบริหารจัดการที่ดีเป็นปัจจัยนำในการสร้างความเข้มแข็งของเศรษฐกิจยุทธศาสตร์การสร้างความเข้มแข็งทางเศรษฐกิจและแข่งขันได้อย่างยั่งยืนให้มีความสำคัญกับการบริหารเศรษฐกิจมหภาคให้มีเสถียรภาพเพิ่มประสิทธิภาพภาคการเงินและดูแลวินัยทางการเงินการคลังควบคู่ไปกับการดำเนินยุทธศาสตร์สร้างความเข้มแข็งให้กับเศรษฐกิจรายสาขาทั้งภาคเกษตรอุตสาหกรรมและบริการที่เป็นฐานรายได้เดิมและขยายสาขาการผลิตและบริการใหม่ๆ สำหรับอนาคตการขับเคลื่อนให้เศรษฐกิจเจริญเติบโตในช่วงแผนพัฒนาฉบับที่ ๑๒ การพัฒนาและใช้วิทยาศาสตร์เทคโนโลยีและนวัตกรรมขั้นก้าวหน้าที่เข้มข้นมากขึ้นการพัฒนาเศรษฐกิจดิจิทัลการพัฒนาและยกระดับคุณภาพของกำลังคนและความคิดสร้างสรรค์ในการขยายฐานเศรษฐกิจและฐานรายได้ใหม่ควบคู่ไปกับการเพิ่มผลิตภาพของฐานการผลิตและบริการเดิมรวมทั้งการต่อยอดจากการผลิตและบริการเดิมโดยใช้ดิจิทัลและเทคโนโลยีอัจฉริยะ นอกจากนี้ก็ให้ความสำคัญกับการใช้ศักยภาพของทรัพยากรชีวภาพการส่งเสริมการเชื่อมโยงตลอดห่วงโซ่มูลค่าอย่างมีประสิทธิภาพการพัฒนาพื้นที่เศรษฐกิจใหม่และการพัฒนาตามแนวระเบียงเศรษฐกิจการผสมผสานภาคบริการเข้ากับการค้าและการเตรียมความพร้อมของภาค บริการให้สามารถรองรับการแข่งขันที่เสรีขึ้นการเสริมสร้างศักยภาพการแข่งขันให้กับ SMEs รวมทั้งการสร้างสังคมผู้ประกอบการที่ผลิตได้ขายเป็นโดยพิจารณาถึงการเปลี่ยนแปลงความต้องการของผู้บริโภคอย่างรวดเร็วและมาตรฐานสากลของสินค้าและบริการที่สูงขึ้น รวมถึงมาตรฐานด้านสิ่งแวดล้อมรวมทั้งพัฒนาระบบและกลไกรวมทั้งการพัฒนาเชิงพื้นที่เพื่อกระจายโอกาสทางเศรษฐกิจให้คนในชุมชนและท้องถิ่นและแบ่งปันผลประโยชน์อย่างเป็นธรรมเพื่อลดความเหลื่อมล้ำทางเศรษฐกิจ

## 1. วัตถุประสงค์

- 1.1 สร้างความเข้มแข็งให้เศรษฐกิจขยายตัวอย่างมีเสถียรภาพและยั่งยืนดังนี้
  - 1.1.1 เพื่อสร้างความเข้มแข็งของแรงขับเคลื่อนทางเศรษฐกิจให้สนับสนุนเป้าหมายการเพิ่มรายได้ต่อหัว
  - 1.1.2 เพื่อเพิ่มศักยภาพของฐานการผลิตและฐานรายได้เดิมและสร้างฐานการผลิตและรายได้ใหม่
  - 1.1.3 เพื่อสนับสนุนการกระจายการขยายตัวของกิจกรรมทางเศรษฐกิจและการแบ่งปันผลประโยชน์อย่างเป็นธรรมและสนับสนุนเศรษฐกิจที่เป็นมิตรกับสิ่งแวดล้อม
  - 1.1.4 เพื่อรักษาเสถียรภาพทางเศรษฐกิจสร้างความเข้มแข็งและรักษาวินัยทางการเงินการคลังและการพัฒนาเครื่องมือทางการเงินที่สนับสนุนการระดมทุนที่มีประสิทธิภาพ
- 1.2 สร้างความเข้มแข็งให้กับเศรษฐกิจรายสาขาเพื่อยกระดับขีดความสามารถในการแข่งขันของภาคเกษตรอุตสาหกรรมบริการและการว่าการลงทุนดังนี้
  - 1.2.1 เพื่อส่งเสริมการพัฒนานวัตกรรมในการสร้างมูลค่าและเพิ่มประสิทธิภาพการผลิตของสินค้าและบริการ
  - 1.2.2 เพื่อส่งเสริมและพัฒนาเศรษฐกิจชีวภาพให้เป็นฐานรายได้ใหม่ที่สำคัญพัฒนาระบบการบริหารจัดการความเสี่ยงและมีการปรับตัวให้พร้อมรับการเปลี่ยนแปลงของสภาพภูมิอากาศเพื่อให้ฐานการผลิตภาคเกษตรและรายได้เกษตรกรมีความมั่นคง

1.2.3 เพื่อเร่งผลักดันให้สินค้าเกษตรและอาหารของไทยมีความโดดเด่นในด้านคุณภาพมาตรฐานและความปลอดภัยในตลาดโลก

1.2.4 เพื่อเพิ่มศักยภาพของอุตสาหกรรมสำคัญเดิมให้สามารถต่อยอดไปสู่อุตสาหกรรมแห่งอนาคตที่ใช้เทคโนโลยีสมัยใหม่อย่างเข้มข้นและสร้างรากฐานในการพัฒนาอุตสาหกรรมใหม่ บนฐานของความเป็นมิตรต่อสิ่งแวดล้อม

1.2.5 เพื่อเพิ่มศักยภาพของฐานบริการเดิมและขยายฐานบริการใหม่ๆ ในการปรับตัวสู่เศรษฐกิจฐานบริการที่เข้มแข็งขึ้นรวมทั้งพัฒนาอุตสาหกรรมท่องเที่ยวให้เติบโตอย่างสมดุลและยั่งยืน

1.2.6 เพื่อพัฒนาปัจจัยสนับสนุนและอำนวยความสะดวกทาง การค้าและการลงทุนให้สนับสนุนการเพิ่มขีดความสามารถในการแข่งขันของผู้ประกอบการไทยรวมทั้งพัฒนาสังคมผู้ประกอบการ

1.2.7 เพื่อพัฒนาระบบการเงินของประเทศให้สนับสนุนการเพิ่มขีดความสามารถในการแข่งขันของภาคการผลิตและบริการการค้าและการลงทุน

1.2.8 เพื่อสร้างความเข้มแข็ง ขององค์การการเงินฐานรากและระบบสหกรณ์ให้สนับสนุนบริการทางการเงินในระดับฐานรากและเกษตรกรรายย่อย

## 2. เป้าหมายและตัวชี้วัด

2.1 เศรษฐกิจขยายตัวอย่างมีเสถียรภาพและยั่งยืน

เป้าหมายที่ 1 เศรษฐกิจขยายตัวเฉลี่ยไม่ต่ำกว่าร้อยละ 5 โดยมีรายได้ต่อหัวเป็น 8,200 ดอลลาร์ สหรัฐ ในปี 2564 ณ สิ้นแผนพัฒนาฯ ฉบับที่ 12 และสัดส่วนรายได้สุทธิของรัฐบาลต่อมูลค่าผลิตภัณฑ์มวลรวมในประเทศเป็นร้อยละ 19.0

ตัวชี้วัด 1.1 อัตราการขยายตัวทางเศรษฐกิจ

ตัวชี้วัด 1.2 รายได้ต่อหัวและรายได้สุทธิของรัฐบาลต่อมูลค่าผลิตภัณฑ์มวลรวมในประเทศ

เป้าหมายที่ 2 การขยายตัวของการลงทุนภาครัฐและเอกชนเฉลี่ยไม่ต่ำกว่าร้อยละ 10 และ 7.5 ต่อปี ตามลำดับ

ตัวชี้วัด 2.1 อัตราการขยายตัวของการลงทุนภาครัฐและเอกชน

เป้าหมายที่ 3 มูลค่าและปริมาณการส่งออกขยายตัวเฉลี่ยไม่ต่ำกว่าร้อยละ 4.0

ตัวชี้วัด 3.1 อัตราการขยายตัวของมูลค่าและปริมาณการส่งออก

เป้าหมายที่ 4 ผลผลิตภาพการผลิตของปัจจัยการผลิตโดยรวมเพิ่มขึ้นเฉลี่ยไม่ต่ำกว่าร้อยละ 2.5 ต่อปี และผลผลิตภาพการผลิตของปัจจัยแรงงานเพิ่มขึ้นเฉลี่ยไม่ต่ำกว่าร้อยละ 2.5 ต่อปี

ตัวชี้วัด 4.1 ผลผลิตภาพการผลิตของปัจจัยการผลิต

ตัวชี้วัด 4.2 ผลผลิตภาพการผลิตของปัจจัยแรงงาน

เป้าหมายที่ 5 กรอบอัตราเงินเฟ้อระยะปานกลางอยู่ที่ร้อยละ  $2.5 \pm 1.5$  หนี้สาธารณะคงค้าง ณ สิ้นแผนพัฒนาฯ ฉบับที่ 12 ไม่เกินร้อยละ 55 ของ GDP และดุลบัญชีเดินสะพัดขาดดุลไม่เกินร้อยละ 2 ต่อ GDP

ตัวชี้วัด 5.1 อัตราเงินเฟ้อ

ตัวชี้วัด 5.2 หนี้สาธารณะ

ตัวชี้วัด 5.3 ดุลบัญชีเดินสะพัด

เป้าหมายที่ 6 การลงทุนจากความร่วมมือภาครัฐและภาคเอกชน (Public Private Partnership: PPP) ในการพัฒนาโครงสร้างพื้นฐานเฉลี่ยปีละ 47,000 ล้านบาท

ตัวชี้วัด 6.1 แหล่งทุน PPP ในการพัฒนาโครงการโครงสร้างพื้นฐานด้านคมนาคมขนส่ง

เป้าหมายที่ 7 ประชาชนและผู้ประกอบการเข้าสู่ระบบภาษีมากขึ้น

ตัวชี้วัด 7.1 จำนวนการยื่นแบบเพื่อชำระภาษีประชาชนและผู้ประกอบการที่เข้าข่ายต้องเสียภาษีเพิ่มขึ้น

เป้าหมายที่ 8 อันดับความสามารถในการแข่งขันทางเศรษฐกิจของประเทศโดย IMD เลื่อนขึ้นไปอยู่ในกลุ่ม ๑ ใน ๒๕ ของประเทศแรกที่ได้รับการจัดอันดับทั้งหมด

ตัวชี้วัด 8.1 อันดับความสามารถในการแข่งขันทางเศรษฐกิจของประเทศโดย IMD

2.2 การสร้างความเข้มแข็งให้เศรษฐกิจรายสาขา

เป้าหมายที่ 1 ภาคเกษตรอุตสาหกรรมและบริการ (นอกเหนือจากบริการภาครัฐ) ขยายตัวเฉลี่ยไม่ต่ำกว่าร้อยละ ๓, 4.5 และ 6 ต่อปีตามลำดับ

ตัวชี้วัด 1.1 อัตราการขยายตัวของภาคเกษตรอุตสาหกรรมและบริการ

เป้าหมายที่ 2 เกษตรกรมีรายได้เงินสดสุทธิทางการเกษตรเพิ่มขึ้นเป็น 59,460 บาทต่อครัวเรือนในปี 2564 และพื้นที่การทาเกษตรกรรมยั่งยืนเพิ่มขึ้นเป็น 5,000,000 ไร่ในปี 2564

ตัวชี้วัด 2.1 รายได้เงินสดสุทธิทางการเกษตร

ตัวชี้วัด 2.2 จำนวนพื้นที่การทาเกษตรกรรมยั่งยืน

เป้าหมายที่ 3 มีพื้นที่ที่ได้รับการพัฒนาสู่เมืองอุตสาหกรรมนิเวศจำนวน 15 พื้นที่

ตัวชี้วัด 3.1 จำนวนพื้นที่ที่ได้รับการพัฒนาสู่เมืองอุตสาหกรรมนิเวศ

เป้าหมายที่ 4 ประเทศไทยมีรายได้จากการท่องเที่ยวไม่ต่ำกว่า ๓ ล้านล้านบาทและอันดับความสามารถในการแข่งขันด้านการท่องเที่ยว (The Travel & Tourism Competitiveness Index : TTCI) ไม่ต่ำกว่าอันดับที่ ๓๐

ตัวชี้วัด 4.1 รายได้จากการท่องเที่ยว

ตัวชี้วัด 4.2 อันดับความสามารถในการแข่งขันด้านการท่องเที่ยว (TTCI)

เป้าหมายที่ 5 สัดส่วน GDP SMEs ต่อ GDP ทั้งประเทศเพิ่มขึ้นไม่น้อยกว่าร้อยละ 45 เมื่อสิ้นสุดแผนพัฒนาฯ ฉบับที่ 12

ตัวชี้วัด 5.1 สัดส่วน GDP SMEs ต่อ GDP ทั้งประเทศ

เป้าหมายที่ 6 เพื่อพัฒนาปัจจัยสนับสนุนด้านการเงินประกอบด้วย (1) ปรับเพิ่มอันดับขีดความสามารถในการแข่งขันในภาคการเงิน (2) เพิ่มคะแนนทักษะทางการเงินของคนไทยเท่ากับคะแนนเฉลี่ยของโลก (3) ลดสัดส่วนการกู้เงินนอกระบบให้เหลือไม่เกินร้อยละ 2 และ (4) เพิ่มปริมาณการใช้บริการชำระเงินทางอิเล็กทรอนิกส์เป็น 200 ครั้ง/ปี/คน

ตัวชี้วัด 6.1 อันดับขีดความสามารถในการแข่งขันในภาคการเงิน

ตัวชี้วัด 6.2 คะแนนทักษะทางการเงินของคนไทย

ตัวชี้วัด 6.3 สัดส่วนการกู้เงินนอกระบบ

ตัวชี้วัด 6.4 ปริมาณการใช้บริการชำระเงินทางอิเล็กทรอนิกส์

### 3. แนวทางการพัฒนาที่มีความสำคัญสูงและสามารถผลักดันสู่การปฏิบัติ

3.1 การบริหารจัดการเศรษฐกิจส่วนรวมเพื่อสร้างความเข้มแข็งทางเศรษฐกิจและเสถียรภาพทางเศรษฐกิจจำเป็นต้องเพิ่มศักยภาพของเศรษฐกิจเพื่อให้เศรษฐกิจขยายตัวได้สูงขึ้นโดยไม่สร้างแรงกดดันให้เกิดการขาดดุลบัญชีเดินสะพัดเกิด ภาวะเงินเฟ้อและแรงกดดันต่อภาวะการคลังที่มากเกินไปการกระจาย ยกิจกรรมทางเศรษฐกิจเพื่อสนับสนุนการกระจายผลประโยชน์การพัฒนาโดยมีแนวทางการพัฒนา ดังนี้

3.2 การเสริมสร้างและพัฒนาขีดความสามารถในการแข่งขันของภาคการผลิตและบริการมุ่งเน้นการสร้างเชื่อมโยงของห่วงโซ่มูลค่าระหว่างภาคเกษตรอุตสาหกรรมบริการและการค้าการลงทุน

เพื่อยกระดับศักยภาพในการแข่งขันของประเทศสร้างรายได้และกระจายรายได้สู่คนในชุมชนอย่างทั่วถึง อันจะนำมาซึ่งความเข้มแข็งของทั้งเศรษฐกิจในภาพรวมและเศรษฐกิจฐานรากตามหลักการพัฒนาที่ยั่งยืน

#### ยุทธศาสตร์ที่ 4 การเติบโตที่เป็นมิตรกับสิ่งแวดล้อมเพื่อการพัฒนาอย่างยั่งยืน

ปัจจุบันสภาพทรัพยากรธรรมชาติและสิ่งแวดล้อมกำลังเป็นปัญหาและเป็นจุดอ่อนของการรักษาฐานการผลิตและให้บริการรวมทั้งการค้าทางซีพีที่ยั่งยืนฐานทรัพยากรธรรมชาติถูกนำไปใช้ในการพัฒนาจำนวนมากก่อให้เกิดความเสื่อมโทรมอย่างต่อเนื่องพื้นที่ป่าไม้ลดลงทรัพยากรดินเสื่อมโทรม ความหลากหลายทางชีวภาพถูกคุกคามทรัพยากรน้ำยังมีส่วนที่ไม่สามารถจัดสรรได้ตามความต้องการและมีความเสี่ยงในการขาดแคลนในอนาคตเกิดปัญหาความขัดแย้งในการใช้ประโยชน์ทรัพยากรธรรมชาติมากขึ้นจากการเข้าถึงและการจัดสรรการใช้ประโยชน์ทรัพยากรธรรมชาติที่ไม่เป็นธรรมรวมทั้ง ปัญหาสิ่งแวดล้อมเพิ่มสูงขึ้นตามการขยายตัวของเศรษฐกิจและชุมชนเมืองส่งผลกระทบต่อคุณภาพชีวิตของประชาชนและต้นทุนทางเศรษฐกิจในขณะที่การเปลี่ยนแปลงสภาพภูมิอากาศและภัยพิบัติทางธรรมชาติมีความผันผวนและรุนแรงมากขึ้นโดยเฉพาะอุทกภัยและภัยแล้งซึ่งส่งผลกระทบต่อภาคเศรษฐกิจ และห่วงโซ่การผลิตภายในประเทศและข้อตกลงระหว่างประเทศเกี่ยวกับการเปลี่ยนแปลงสภาพภูมิอากาศซึ่งทวีความเข้มข้นทำให้ประเทศไทยต้องเตรียมพร้อมรับการระลอกการปลดปล่อยก๊าซเรือนกระจกภายใต้กระแสการแข่งขันทางการค้าขณะที่วาระการพัฒนาที่ยั่งยืนของโลกหลัง ค.ศ. 2015 ซึ่งเป็นการกำหนดทิศทางการพัฒนาที่ยั่งยืนของโลกในอีก 15 ปี ข้างหน้า(ค.ศ. 2016 - 2030) จะส่งผลกระทบต่อแนวทางการพัฒนาประเทศในอนาคตดังนั้นประเด็นท้าทายที่ต้องเร่งดำเนินการในช่วงแผนพัฒนาฯ ฉบับที่ 12 ได้แก่การสร้างความมั่นคงของฐานทรัพยากรธรรมชาติและยกระดับคุณภาพสิ่งแวดล้อมเพื่อสนับสนุนการเติบโตที่เป็นมิตรกับสิ่งแวดล้อมและคุณภาพชีวิตของประชาชนเร่งแก้ไขปัญหาวิกฤตสิ่งแวดล้อมเพื่อลดมลพิษที่เกิดจากการผลิตและการบริโภคพัฒนาระบบบริหารจัดการที่โปร่งใสเป็นธรรมส่งเสริมการผลิตและการบริโภคที่เป็นมิตรกับสิ่งแวดล้อมเป็นวงกว้างมากขึ้นต้องเร่งเตรียมความพร้อมในลดการปล่อยก๊าซเรือนกระจกและเพิ่มขีดความสามารถในการปรับตัวต่อการเปลี่ยนแปลงสภาพภูมิอากาศรวมทั้งบริหารจัดการเพื่อลดความเสี่ยงด้านภัยพิบัติทางธรรมชาติ

#### 1. วัตถุประสงค์

- 1.1 รักษาฟื้นฟูทรัพยากรธรรมชาติและมีการใช้ประโยชน์อย่างยั่งยืนและเป็นธรรม
- 1.2 สร้างความมั่นคงด้านน้ำของประเทศและบริหารจัดการทรัพยากรน้ำทั้งระบบให้มีประสิทธิภาพ
- 1.3 บริหารจัดการสิ่งแวดล้อมและลดมลพิษให้มีคุณภาพดีขึ้น
- 1.4 พัฒนาขีดความสามารถในการลดก๊าซเรือนกระจกและการปรับตัวเพื่อลดผลกระทบจากการเปลี่ยนแปลงสภาพภูมิอากาศและการรับมือกับภัยพิบัติ

#### ๒. เป้าหมายและตัวชี้วัด

เป้าหมายที่ 1 การรักษาและฟื้นฟูฐานทรัพยากรธรรมชาติเพิ่มพื้นที่ป่าไม้เป็นร้อยละ 40 ของพื้นที่ประเทศแบ่งเป็นพื้นที่ป่าเพื่อการอนุรักษ์ร้อยละ 25 และพื้นที่ป่าเศรษฐกิจร้อยละ 15 พื้นที่ป่าชายเลนเพิ่มจาก 1.53 ล้านไร่เป็น 1.58 ล้านไร่มีการแก้ไขปัญหาการบุกรุกที่ดินของรัฐและลดการสูญเสียความหลากหลายทางชีวภาพ

- ตัวชี้วัด 1.1 สัดส่วนพื้นที่ป่าไม้ของประเทศพื้นที่ปลูกและฟื้นฟูป่าพื้นที่ป่าชายเลน
- ตัวชี้วัด 1.2 แผนที่แนวเขตที่ดินของรัฐ (โครงการ One Map) ทั่วประเทศ
- ตัวชี้วัด 1.3 จำนวนชนิดพันธุ์ของสิ่งมีชีวิตที่ใกล้สูญพันธุ์หรืออยู่ในภาวะถูกคุกคาม

เป้าหมายที่ 2 สร้างความมั่นคงและบริหารจัดการทรัพยากรน้ำทั้งระบบให้มีประสิทธิภาพบริหารจัดการน้ำในระดับลุ่มน้ำให้มีความสมดุลระหว่างความต้องการใช้น้ำทุกกิจกรรมกับปริมาณน้ำต้นทุนเพิ่มพื้นที่ชลประทานปีละ 350,000 ไร่ควบคู่กับการเพิ่มประสิทธิภาพการใช้น้ำทั้งภาคการผลิตและการบริโภคป้องกันและลดความเสียหายจากอุทกภัยและภัยแล้ง

ตัวชี้วัด 2.1 จำนวนหมู่บ้านมีน้ำสะอาดเพื่อการอุปโภคบริโภค

ตัวชี้วัด 2.2 แผนบริหารจัดการทรัพยากรน้ำของ 25 ลุ่มน้ำ

ตัวชี้วัด 2.3 พื้นที่ชลประทาน

ตัวชี้วัด 2.4 ประสิทธิภาพการใช้น้ำทั้งภาคการผลิตและการบริโภค

ตัวชี้วัด 2.5 ปริมาณความเสียหายจากอุทกภัยและภัยแล้ง

เป้าหมายที่ 3 การบริหารจัดการสิ่งแวดล้อมและลดมลพิษขยะมูลฝอยชุมชนได้รับการจัดการอย่างถูกต้องและนำไปใช้ประโยชน์ไม่น้อยกว่าร้อยละ 75 ของของเสียอันตรายชุมชน ได้รับการกำจัดไม่น้อยกว่าร้อยละ 30 ภาคอุตสาหกรรมที่เป็นอันตรายทั้งหมดเข้าสู่ระบบการจัดการที่ถูกต้องฟื้นฟูแหล่งน้ำผิวดินให้มีคุณภาพในเกณฑ์ดีและแก้ไขปัญหาวิกฤติหมอกควัน

ตัวชี้วัด 3.1 สัดส่วนของขยะมูลฝอยชุมชนได้รับการจัดการอย่างถูกต้องและนำไปใช้ประโยชน์สัดส่วนของเสียอันตรายชุมชนที่ได้รับการกำจัดและสัดส่วนภาคอุตสาหกรรมอันตรายที่เข้าสู่ระบบการจัดการที่ถูกต้อง

ตัวชี้วัด 3.2 คุณภาพน้ำแหล่งน้ำผิวดินที่อยู่ในเกณฑ์ดี

ตัวชี้วัด 3.3 คุณภาพอากาศในพื้นที่วิกฤติหมอกควัน

เป้าหมายที่ 4 เพิ่มประสิทธิภาพการลดก๊าซเรือนกระจกและขีดความสามารถในการปรับตัวต่อการเปลี่ยนแปลงสภาพภูมิอากาศ การปล่อยก๊าซเรือนกระจกในภาคพลังงานและคมนาคมขนส่งลดลงภายในปี 2563 ไม่น้อยกว่าร้อยละ 7 ของการปล่อยในกรณีปกติมีกลไกจัดการเพื่อลดผลกระทบจากการเปลี่ยนแปลงสภาพภูมิอากาศในด้านต่างๆ หรือในพื้นที่หรือสาขาที่มีความเสี่ยงจะได้รับผลกระทบสูง

ตัวชี้วัด 4.1 ร้อยละการเปลี่ยนแปลงปริมาณการปล่อยก๊าซเรือนกระจกในภาคพลังงานและคมนาคมขนส่ง

ตัวชี้วัด 4.2 ต้นทุนการลดการปล่อยก๊าซเรือนกระจกต่อหน่วย (บาทต่อตันคาร์บอนไดออกไซด์เทียบเท่า)

ตัวชี้วัด 4.3 แผนปฏิบัติการการปรับตัวเพื่อรองรับการเปลี่ยนแปลงสภาพภูมิอากาศในรายสาขาที่จำเป็นเช่นการจัดการน้ำเกษตรสาธารณสุข

ตัวชี้วัด 4.4 กลไกภายในประเทศเพื่อสนับสนุนด้านการเงินเทคโนโลยีและการเสริมสร้างศักยภาพ

เป้าหมายที่ 5 เพิ่มประสิทธิภาพการบริหารจัดการเพื่อลดความเสี่ยงจากภัยพิบัติความสูญเสียในชีวิตและทรัพย์สินที่เกิดจากสาธารณภัยลดลง

ตัวชี้วัด 5.1 ระบบพยากรณ์และเตือนภัยล่วงหน้าสำหรับภาคเกษตรและการจัดการภัยพิบัติทางธรรมชาติในพื้นที่เสี่ยงภัย

ตัวชี้วัด 5.2 สัดส่วนของพื้นที่เสี่ยงภัยที่ได้รับการจัดตั้งเครือข่ายเฝ้าระวังภัยธรรมชาติ

ตัวชี้วัด 5.3 จำนวนผู้เสียชีวิตและมูลค่าความเสียหายจากภัยธรรมชาติ

### 3. แนวทางการพัฒนาที่มีความสำคัญสูงและสามารถผลักดันสู่การปฏิบัติ

3.1 การรักษาฟื้นฟูทรัพยากรธรรมชาติสร้างสมดุลของการอนุรักษ์และใช้ประโยชน์อย่างยั่งยืนและเป็นธรรมใช้ประโยชน์จากทุนธรรมชาติโดยคำนึงถึงขีดจำกัดและศักยภาพในการฟื้นตัวรักษาความมั่นคงของฐานทรัพยากรสร้างสมดุลระหว่างการอนุรักษ์และใช้ประโยชน์อย่างยั่งยืนและเป็นธรรมรวมทั้งผลักดันแนว

ทางการประเมินมูลค่าของระบบนิเวศและการสร้างรายได้จากการอนุรักษ์เพื่อใช้ในการบริหารจัดการที่มีประสิทธิภาพเพิ่มขึ้นดังนี้

3.2 เพิ่มประสิทธิภาพการบริหารจัดการทรัพยากรน้ำเพื่ อให้เกิดความมั่นคงสมดุลและยั่งยืนทั้งในมิติเชิงปริมาณและคุณภาพด้วยกระบวนการมีส่วนร่วมของทุกภาคส่วนโดยเฉพาะประชาชนผู้มีส่วนได้เสียในพื้นที่ลุ่มน้ำเพื่อกำหนดทิศทางการบริหารจัดการและการใช้ประโยชน์ทรัพยากรน้ำในทุกมิติโดยคำนึงถึงศักยภาพและข้อจำกัดด้านสิ่งแวดล้อมและมิติเชิงสังคมของพื้นที่ลุ่มน้ำดังนี้

3.3 แก้ไขปัญหาวิกฤตสิ่งแวดล้อมด้วยการเร่งรัดการควบคุมมลพิษทั้งทางอากาศขณะน้ำเสียและของเสียอันตรายที่เกิดจากการผลิตและบริโภคสร้างเมืองที่เป็นมิตรกับสิ่งแวดล้อมหรือเมืองสีเขียวเพื่อสร้างคุณภาพสิ่งแวดล้อมที่ดีให้กับประชาชนโดยมีแนวทางดำเนินงานดังนี้

3.4 ส่งเสริมการผลิตและการบริโภคที่เป็นมิตรกับสิ่งแวดล้อมโดยเน้นการบริหารจัดการทรัพยากรอย่างมีประสิทธิภาพและยั่งยืนภายใต้ปรัชญาของเศรษฐกิจพอเพียงโดยใช้แนวคิดตลอดวัฏจักรชีวิต (Life Cycle Thinking) ดังนี้

3.5 สนับสนุนการลดการปล่อยก๊าซเรือนกระจกและเพิ่มขีดความสามารถในการปรับตัวต่อการเปลี่ยนแปลงสภาพภูมิอากาศ

3.6 บริหารจัดการเพื่อลดความเสี่ยงด้านภัยพิบัติเพื่อให้เกิดความเสียหายน้อยที่สุดและนำไปสู่การพัฒนาที่ยั่งยืนโดย

3.7 พัฒนาระบบการบริหารจัดการและกลไกแก้ไขปัญหาความขัดแย้งด้านทรัพยากรธรรมชาติและสิ่งแวดล้อม

## ยุทธศาสตร์ที่ 5 การเสริมสร้างความมั่นคงแห่งชาติเพื่อการพัฒนาประเทศ

สู่ความมั่นคงและยั่งยืนการเปลี่ยนแปลงทางเศรษฐกิจสังคมวัฒนธรรมและการเมืองอันเกิดจากกระแสโลกาภิวัตน์และความก้าวหน้าทางเทคโนโลยี มีแนวโน้มส่งผลกระทบต่อความมั่นคงและเสถียรภาพของประเทศไทยในหลายมิติ ทั้งภัยคุกคามภายนอกได้แก่การขยายอิทธิพลและการเพิ่มบทบาทของประเทศมหาอำนาจในภูมิภาคต่างๆ ของโลก ความขัดแย้งด้านอาณาเขตแบบรัฐต่อรัฐอาชญากรรมข้ามชาติและการก่อการร้าย และภัยคุกคามภายในประเทศ ได้แก่ สถาบันหลักของชาติได้รับผลกระทบจากความเห็นต่างทางความคิด และอุดมการณ์ของคนในชาติ การสร้างสถานการณ์ในจังหวัดชายแดนภาคใต้และการคุกคามทางเศรษฐกิจโดยอาชญากรรมคอมพิวเตอร์ ในระยะ 5 ปีต่อไปซึ่งเป็นช่วงแผนพัฒนาฯ ฉบับที่ 12 จึงให้ความสำคัญต่อการฟื้นฟูพื้นฐานด้าน ความมั่นคงที่เป็นปัจจัยสำคัญต่อการพัฒนาทางเศรษฐกิจและสังคมของประเทศ โดยเฉพาะการอยู่ร่วมกันในสังคมอย่างสันติของผู้มีความเห็นต่างทางความคิด และอุดมการณ์บนพื้นฐานของการปกครองระบอบประชาธิปไตยอันมีพระมหากษัตริย์เป็นประมุข และการเตรียมการรับมือกับอาชญากรรมข้ามชาติซึ่งจะส่งผลกระทบต่อพัฒนาเศรษฐกิจและสังคมของประเทศในระยะ 20 ปีข้างหน้า

### 1. วัตถุประสงค์

1.1 เพื่อเสริมสร้างความมั่นคงภายในและป้องกันปัญหาภัยคุกคามที่เป็นอุปสรรคต่อการพัฒนาเศรษฐกิจและสังคมของชาติ

1.2 เพื่อสร้างความพร้อมและผนึกกำลัง ของทุกภาคส่วนให้มีขีดความสามารถในการบริหารจัดการด้านความมั่นคงและมีศักยภาพในการป้องกันและแก้ไขสถานการณ์ที่เกิดจากภัยคุกคามทั้งภัยทางทหารและภัยคุกคามอื่นๆ

1.3 เพื่อสร้างความสอดคล้องระหว่างนโยบายด้านความมั่นคงให้สนับสนุนเสถียรภาพและการเจริญเติบโตทางเศรษฐกิจสังคมทรัพยากรธรรมชาติและสิ่งแวดล้อมให้สามารถพัฒนาไปในทิศทางเดียวกันได้อย่างมีประสิทธิภาพ

1.4 เพื่อเสริมสร้างความร่วมมือด้านความมั่นคงกับมิตรประเทศในการสนับสนุนการรักษาความสงบสุขและผลประโยชน์ของชาติ

## 2. เป้าหมายและตัวชี้วัด

เป้าหมายภาพรวมคือผลประโยชน์ของชาติว่าด้วยความมั่นคงมั่งคั่งยั่งยืน

เป้าหมาย 1 ปกป้องและเชิดชูสถาบันพระมหากษัตริย์ให้เป็นสถาบันหลักของประเทศ

ตัวชี้วัด 1.1 กิจกรรมเทิดพระเกียรติและเชิดชูสถาบันพระมหากษัตริย์

ตัวชี้วัด 1.2 คดีการล่วงละเมิดสถาบัน

เป้าหมายที่ 2 สังคมมีความสมานฉันท์ผู้เห็นต่างทางความคิดของคนในชาติสามารถอยู่ร่วมกันได้อย่างสันติประชาชนมีส่วนร่วมป้องกันแก้ไขปัญหาความมั่นคง

ตัวชี้วัด 2.1 ความไม่มีเสถียรภาพทางการเมือง (ดัชนีสันติภาพโลก)

ตัวชี้วัด 2.2 ผู้เสียชีวิตจากความขัดแย้งภายในประเทศ (ดัชนีสันติภาพโลก)

ตัวชี้วัด 2.3 กิจกรรมที่ประชาชนมีส่วนร่วมป้องกันแก้ไขปัญหาความมั่นคง

เป้าหมายที่ 3 ประชาชนในจังหวัดชายแดนภาคใต้มีความปลอดภัยในชีวิตและทรัพย์สินมีโอกาสในการศึกษาและการประกอบอาชีพที่สร้างรายได้เพิ่มขึ้น

ตัวชี้วัด 3.1 ความเสียหายและจำนวนการก่อเหตุร้ายที่มีมูลเหตุจากความไม่สงบ

ตัวชี้วัด 3.2 รายได้ครัวเรือนจำนวนปีการศึกษาเฉลี่ยและอัตราการว่างงานในพื้นที่ 3 จชต.

ตัวชี้วัด 3.3 กิจกรรมสาธารณประโยชน์ที่ประชาชนทุกศาสนาร่วมดำเนินการ

เป้าหมายที่ 4 ประเทศไทยมีความสัมพันธ์และความร่วมมือด้านความมั่นคงในกลุ่มประเทศสมาชิกอาเซียนมิตรประเทศและนานาชาติในการป้องกันภัยคุกคามในรูปแบบต่างๆควบคู่ไปกับการรักษาผลประโยชน์ของชาติ

ตัวชี้วัด 4.1 ความสัมพันธ์กับประเทศเพื่อนบ้าน (ดัชนีสันติภาพโลก)

ตัวชี้วัด 4.2 คดีที่เกี่ยวข้องกับภัยคุกคามข้ามชาติ

เป้าหมายที่ 5 ประเทศไทยมีความพร้อมต่อการรับมือภัยคุกคามทางทหารมีอันดับความเสี่ยงจากการก่อการร้ายต่ำกว่าอันดับที่ ๒๐ ของโลกและมีอันดับความเสี่ยงจากการโจมตีด้านไซเบอร์ในต่ำกว่าอันดับที่ 10 ของโลก

ตัวชี้วัด 5.1 ความพร้อมในการรับมือภัยคุกคามทางทหาร

ตัวชี้วัด 5.2 ความเสี่ยงต่อการได้รับผลกระทบจากการก่อการร้าย (ดัชนีความเสี่ยงของโลกของ WEF)

ตัวชี้วัด 5.3 ความเสี่ยงต่อการถูกคุกคามจากอาชญากรรมคอมพิวเตอร์ (ดัชนีความปลอดภัยไซเบอร์ของโลกของ International Telecommunication Union: ITU )

เป้าหมายที่ 6 จัดทำแผนงานที่เกี่ยวข้องกับความมั่นคงที่สอดคล้องกับนโยบาย การพัฒนาเศรษฐกิจสังคมและสิ่งแวดล้อมตัวชี้วัดแผนงานที่เกี่ยวข้องกับความมั่นคงในแผนพัฒนาจังหวัด/กลุ่มจังหวัด

## 3. แนวทางการพัฒนา

จากปัจจัยดังกล่าวได้กำหนดแนวทางการพัฒนาในแผนพัฒนาฉบับที่ 12 โดยกำหนดยุทธศาสตร์การพัฒนาด้านความมั่นคงที่มีความจำเป็นเร่งด่วนและมีผลต่อการพัฒนาเศรษฐกิจสังคมสิ่งแวดล้อมและความมั่นคงของประเทศที่มีความจำเป็นเร่งด่วนต้องดำเนินการเพื่อให้บรรลุเป้าหมายในการสร้างเสถียรภาพ

ภายในประเทศลดและป้องกันภัยคุกคามจากภายนอก รวมทั้งสร้าง ความเชื่อใจในอาเซียนและประชาคมโลกใน ระยะ 5 ปีได้แก่

- 3.1 การรักษาความมั่นคงภายในเพื่อให้เกิดความสงบในสังคมและธำรงไว้ซึ่งสถาบันหลักของชาติ
- 3.2 การพัฒนาเสริมสร้างศักยภาพการป้องกันประเทศเพื่อเตรียมความพร้อมในการรับมือภัยคุกคาม ทั้งการทหารและภัยคุกคามอื่นๆ
- 3.3 การส่งเสริมความร่วมมือกับต่างประเทศด้านความมั่นคงเพื่อบูรณาการความร่วมมือกับมิตร ประเทศเพื่อผลประโยชน์ทางเศรษฐกิจสังคมและการป้องกันภัยคุกคามข้ามชาติ
- 3.4 การรักษาความมั่นคงและผลประโยชน์ของชาติทางทะเลเพื่อคงไว้ซึ่งประโยชน์ทางเศรษฐกิจสังคม และความมั่นคงของชาติเหนืออาณาเขตทางทะเล
- 3.5 การบริหารจัดการความมั่นคงเพื่อการพัฒนาเพื่อให้เกิดความสอดคล้องกันระหว่างแผนงานที่ เกี่ยวข้องกับความมั่นคงการพัฒนาภายใต้การมีส่วนร่วมของภาคประชาชน

## **ยุทธศาสตร์ที่ 6 การบริหารจัดการในภาครัฐการป้องกันการทุจริตประพฤติมิชอบและ ธรรมาภิบาลในสังคมไทย**

ความอ่อนแอของระบบการบริหารจัดการในภาครัฐและการขาดธรรมาภิบาลในสังคมไทยเป็น อุปสรรคต่อการพัฒนาประเทศที่สำคัญประการหนึ่งมาอย่างต่อเนื่องทั้งในเรื่องความอ่อนแอของการบริหาร จัดการของภาครัฐการขาดประสิทธิภาพในการขับเคลื่อนการบริหารจัดการภาครัฐให้ บรรลุเป้าหมายที่วางไว้ การให้บริการประชาชนยังไม่ได้มาตรฐานสากลการขาดประสิทธิภาพในการบังคับใช้กฎหมายการบริหาร จัดการและการให้บริการของท้องถิ่นที่ยังขาดประสิทธิภาพและความโปร่งใสกระบวนการที่เปิดให้ประชาชนได้ มีส่วนร่วมในการตัดสินใจการใช้งบประมาณยังไม่เพียงพอ ระบบและกระบวนการยุติธรรมไม่สามารถอำนวยความสะดวกได้อย่างเสมอภาคและเป็นธรรมรวมทั้งการทุจริตประพฤติมิชอบที่ยังเป็นปัญหาสำคัญของ ประเทศในช่วง ๕ ปีต่อจากนี้ไปเป็นช่วงเวลาสำคัญที่ต้องเร่งปฏิรูปการบริหารจัดการภาครัฐให้เกิดผลสัมฤทธิ์ อย่างจริงจังเพื่อให้เป็นปัจจัยสนับสนุนสำคัญที่จะช่วยส่งเสริมการพัฒนาประเทศในทุกด้านให้ประสบผลสำเร็จ บรรลุเป้าหมายที่วางไว้ในช่วงแผนพัฒนาฯฉบับที่๑๒และวางพื้นฐานเพื่อให้บรรลุตามกรอบเป้าหมายอนาคตใน ปี 2577 ของการพัฒนาในด้านต่างๆและระบบการบริหารจัดการภาครัฐโดยต้องให้ความสำคัญกับการส่งเสริม และพัฒนาธรรมาภิบาลในภาครัฐอย่างเป็นรูปธรรมทั้งในด้านระบบการบริหารงานและบุคลากรในส่วนการ บริหารจัดการภาครัฐให้โปร่งใสมีประสิทธิภาพรับผิดชอบตรวจสอบได้อย่างเป็นธรรมและประชาชนมีส่วนร่วม มีการกระจายอำนาจและแบ่งภารกิจรับผิดชอบที่เหมาะสมระหว่างส่วนกลางภูมิภาคและท้องถิ่น

### **1. วัตถุประสงค์**

- 1.1 เพื่อให้ภาครัฐมีขนาดเล็กมีการบริหารจัดการที่ดีและได้มาตรฐานสากล
- 1.2 เพื่อให้องค์กรปกครองส่วนท้องถิ่นให้มีการบริหารจัดการและให้บริการแก่ประชาชนใน ท้องถิ่นได้อย่างมีประสิทธิภาพประสิทธิผลและโปร่งใสตรวจสอบได้
- 1.3 เพื่อลดปัญหาการทุจริตและประพฤติมิชอบของประเทศ
- 1.4 เพื่อพัฒนาระบบและกระบวนการทางกฎหมายให้สามารถอำนวยความสะดวกด้วยความ รวดเร็วและเป็นธรรมแก่ประชาชน

### **2. เป้าหมายและตัวชี้วัด**

เป้าหมายที่ 1 ลดสัดส่วนค่าใช้จ่ายด้านบุคลากรและเพิ่มประสิทธิภาพการบริหารจัดการและการให้บริการของภาครัฐและประสิทธิภาพการประกอบธุรกิจของประเทศให้อยู่ในอันดับสองของอาเซียนเมื่อสิ้นสุดแผนพัฒนาฯ ฉบับที่ 12

ตัวชี้วัด 1.1 อันดับประสิทธิภาพภาครัฐจัดทำโดยสถาบันการจัดการนานาชาติ

ตัวชี้วัด 1.2 อันดับความยากง่ายในการประกอบธุรกิจจัดทำโดยธนาคารโลก

ตัวชี้วัด 1.3 ค่าใช้จ่ายด้านบุคลากรของรัฐต่องบประมาณรายจ่ายประจำปี

เป้าหมายที่ 2 เพิ่มประสิทธิภาพการบริหารจัดการที่ดีขององค์กรปกครองส่วนท้องถิ่น

ตัวชี้วัด 2.1 สัดส่วนองค์กรปกครองส่วนท้องถิ่น ในแต่ละประเภทที่ได้รับรางวัลการบริหารจัดการที่ดีต่อองค์กรปกครองส่วนท้องถิ่นทั้งหมด

ตัวชี้วัด 2.2 ข้อร้องเรียนและคดีเกี่ยวกับการดำเนินงานองค์กรปกครองส่วนท้องถิ่นเป้าหมายที่ 3 เพิ่มคะแนนดัชนีภาพลักษณ์คอร์รัปชันให้อยู่สูงกว่าร้อยละ ๕๐เมื่อสิ้นสุดแผนพัฒนาฯ ฉบับที่ 12 ตัวชี้วัดระดับคะแนนของดัชนีภาพลักษณ์คอร์รัปชัน

เป้าหมายที่ 4 ลดจำนวนคดีที่มีการพิจารณาตัดสินลงโทษผิดพลาดตัวชี้วัดจำนวนคดีที่มีการผิดพลาดหรือรื้อฟื้นใหม่ซึ่งรัฐได้ชดเชยความเสียหาย

### 3. แนวทางการพัฒนา

3.1 ปรับปรุงโครงสร้างหน่วยงานบทบาทภารกิจและคุณภาพบุคลากรภาครัฐให้มีความโปร่งใสทันสมัย คล่องตัวมีขนาดที่เหมาะสมเกิดความคุ้มค่าสามารถให้บริการประชาชนในรูปแบบทางเลือกที่หลากหลายและมีคุณภาพข้าราชการมีคุณภาพประสิทธิภาพและความรับผิดชอบต่อบทบาทหน้าที่องค์กรมีสมรรถนะสูง และมีความทันสมัยราชการบริหารส่วนกลางมีขนาดเล็กลงและราชการบริหารส่วนท้องถิ่นมีขนาดที่เหมาะสมกับพื้นที่รับผิดชอบโดย

3.2 ปรับปรุงกระบวนการงบประมาณและสร้างกลไกในการติดตามตรวจสอบการเงินการคลังภาครัฐ เพื่อให้การจัดสรรและการใช้จ่ายมีประสิทธิภาพสอดคล้องกับเวลาเกิดความเสมอภาคลดความเหลื่อมล้ำมีกลไกและช่องทางให้ประชาชนและภาคเอกชนเข้าถึงข้อมูลสามารถตรวจสอบกระบวนการดำเนินงานงบประมาณ และการคลังของภาครัฐได้อย่างโปร่งใсыิ่งขึ้นโดย

3.3 เพิ่มประสิทธิภาพและยกระดับการให้บริการสาธารณะให้ได้มาตรฐานสากลเพื่อให้ประชาชนและภาคธุรกิจได้รับบริการที่มีคุณภาพได้มาตรฐานตรงตามความต้องการของประชาชนและภาคธุรกิจ

3.4 เพิ่มประสิทธิภาพการบริหารจัดการให้แก่องค์กรปกครองส่วนท้องถิ่นเพื่อให้ประชาชนได้รับการบริการอย่างมีประสิทธิภาพและทั่วถึงผู้มีส่วนได้เสียได้เข้ามามีส่วนร่วมในการพัฒนาลดการพึ่งพิงงบประมาณเงินอุดหนุนจากรัฐบาลมีความคล่องตัวพึ่งตนเองทางการคลังได้ในระยะยาวและสามารถจัดบริการสาธารณะขั้นพื้นฐานแก่ประชาชนอย่างมีมาตรฐานและประสิทธิภาพมากขึ้นโดย

3.5 ป้องกันและปราบปรามการทุจริตและประพฤติมิชอบเพื่อให้สังคมไทยมีวินัยโปร่งใสและยุติธรรม รวมทั้งสร้างความเข้มแข็งเป็นภูมิคุ้มกันของสังคมไทยให้ครอบคลุมภาครัฐภาคเอกชนและภาคประชาชนพร้อมทั้งเพื่อสร้างพลังการขับเคลื่อนค่านิยมต่อต้านการทุจริตโดย

3.6 ปฏิรูปกฎหมายและกระบวนการยุติธรรมให้มีความทันสมัยเป็นธรรมและสอดคล้องกับข้อบังคับสากลหรือข้อตกลงระหว่างประเทศเพื่อคุ้มครองสิทธิเสรีภาพของประชาชนอย่างเสมอภาคผู้มีส่วนได้ส่วนเสียมีความมั่นใจยอมรับและปฏิบัติตามกติกาเอื้อต่อภารกิจภาครัฐการลงทุนและดำเนินธุรกิจภาคเอกชนดึงดูดการลงทุนจากต่างประเทศลดความเหลื่อมล้ำและเพิ่มคุณภาพชีวิตของประชาชนตลอดจนมีการบังคับใช้กฎหมาย

อย่างเคร่งครัดและมีประสิทธิภาพรวมทั้งการวินิจฉัยคดีมีความถูกต้องรวดเร็วโปร่งใสและเป็นธรรมตามหลักนิติธรรมและลดปริมาณผู้กระทำความผิดในที่ควบคุมโดย

### ยุทธศาสตร์ที่ 7 การพัฒนาโครงสร้างพื้นฐานและระบบโลจิสติกส์

การพัฒนาการพัฒนาคโครงสร้างพื้นฐานและระบบโลจิสติกส์เป็นปัจจัยสำคัญในการสนับสนุนเศรษฐกิจและสังคมการกระจายความเจริญและการพัฒนาเมืองและพื้นที่รวมทั้งการยกระดับคุณภาพชีวิตของประชาชนอย่างไรก็ตามที่ผ่านมาการพัฒนาโครงสร้างพื้นฐานและระบบโลจิสติกส์ของประเทศประสบปัญหาความต่อเนื่องในการดำเนินการและปัญหาเชิงปริมาณคุณภาพและการบริหารจัดการการให้บริการที่สอดคล้องกับมาตรฐานสากลทำให้มีข้อจำกัดในการสนับสนุนการพัฒนาประเทศให้มีประสิทธิภาพดังนั้นการพัฒนาโครงสร้างพื้นฐานและระบบโลจิสติกส์ของประเทศในช่วงแผนพัฒนาเศรษฐกิจและสังคมแห่งชาติฉบับที่ ๑๒ จะมุ่งเน้นการขยายขีดความสามารถและพัฒนาคุณภาพการให้บริการเพื่อรองรับการขยายตัวของเมืองและพื้นที่เศรษฐกิจหลักและส่งเสริมการพัฒนาคุณภาพชีวิตของทุกกลุ่มในสังคมสนับสนุนให้เกิดความเชื่อมโยงในอนุภูมิภาคและในอาเซียนอย่างเป็นระบบโดยมีโครงข่ายเชื่อมโยงภายในประเทศที่สนับสนุนการพัฒนาพื้นที่ตามแนวระเบียงเศรษฐกิจต่างๆการพัฒนากระบวนการบริหารจัดการและการกำกับดูแลให้สอดคล้องกับมาตรฐานสากลเพื่อเพิ่มประสิทธิภาพการดำเนินการสร้างความเป็นธรรมในการเข้าถึงบริการพื้นฐานและการคุ้มครองผู้บริโภคการพัฒนาอุตสาหกรรมต่อเนื่องเพื่อสร้างโอกาสทางเศรษฐกิจให้กับประเทศและการพัฒนาผู้ประกอบการในสาขาโลจิสติกส์และหน่วยงานที่มีศักยภาพเพื่อไปทราธุรกิจในต่างประเทศ

#### 1. วัตถุประสงค์

1.1 เพื่อพัฒนาโครงสร้างพื้นฐานสิ่งอำนวยความสะดวกด้านการคมนาคมขนส่งและการค้ารวมทั้งมีกลไกกำกับดูแลการประกอบกิจการขนส่งที่มีประสิทธิภาพและโปร่งใสให้สามารถสนับสนุนการเพิ่มขีดความสามารถในการแข่งขันของประเทศจากการพัฒนาโครงข่ายการขนส่งและยกระดับคุณภาพชีวิตให้กับประชาชน

1.2 เพื่อสร้างความมั่นคงทางพลังงานเพิ่มประสิทธิภาพการใช้พลังงานและส่งเสริมการใช้พลังงานทดแทนและพลังงานสะอาดตลอดจนขยายโอกาสทางธุรกิจในภูมิภาคอาเซียนจากการพัฒนาด้านพลังงาน

1.3 เพื่อเพิ่มประสิทธิภาพและขยายการให้บริการด้านโครงสร้างพื้นฐานดิจิทัลอย่างทั่วถึงทั้งประเทศในราคาที่เหมาะสมเป็นธรรมและส่งเสริมธุรกิจดิจิทัลใหม่และนวัตกรรมรวมทั้งพัฒนาระบบความปลอดภัยทางไซเบอร์ให้มีความมั่นคงและคุ้มครองสิทธิส่วนบุคคลให้แก่ผู้ใช้บริการ

1.4 เพื่อพัฒนาประสิทธิภาพและขยายการให้บริการโครงสร้างพื้นฐานด้านน้ำประปาทั้งในเชิงปริมาณและคุณภาพให้ครอบคลุมทั่วประเทศลดอัตราน้ำสูญเสียในระบบประปาและกลไกการบริหารจัดการการประกอบกิจการน้ำประปาในภาพรวมของประเทศ

1.5 เพื่อพัฒนาอุตสาหกรรมต่อเนื่องที่เกิดจากลงทุนด้านโครงสร้างพื้นฐานเพื่อลดการนำเข้าจากต่างประเทศและสร้างโอกาสทางเศรษฐกิจให้กับประเทศ

#### 2. เป้าหมายและตัวชี้วัด

เป้าหมายที่ 1 การพัฒนาโครงสร้างพื้นฐานและระบบโลจิสติกส์ในภาพรวมมีเป้าหมายลดความเข้มการใช้พลังงาน (Energy Intensity: EI) อยู่ที่ 12.83 พันตันเทียบเท่าน้ำมันดิบ/พันล้านบาทในปี 2564 รวมทั้งมีเป้าหมายในการลดต้นทุนโลจิสติกส์ของประเทศไทย ปีร้อยละ 12 ของผลิตภัณฑ์มวลรวมในประเทศในปี 2564 โดยในส่วนของต้นทุนค่าขนส่งสินค้าจะลดให้ต่ำกว่าร้อยละ ๗ ของผลิตภัณฑ์มวลรวมในประเทศ

ตัวชี้วัด 1.1 สัดส่วนการใช้พลังงานขั้นสุดท้ายต่อผลิตภัณฑ์มวลรวมภายในประเทศ

ตัวชี้วัด 1.2 สัดส่วนต้นทุนโลจิสติกส์ต่อผลิตภัณฑ์มวลรวมในประเทศ

เป้าหมายที่ 2 การพัฒนาโครงสร้างพื้นฐานด้านระบบคมนาคมขนส่งมีเป้าหมายเพิ่มปริมาณการขนส่งสินค้าทางรางจากร้อยละ ๒ เป็นไม่น้อยกว่าร้อยละ 4 และปริมาณการขนส่งสินค้าทางน้ำเพิ่มขึ้นจากร้อยละ 15 เป็นไม่น้อยกว่าร้อยละ 19 มีปริมาณผู้ใช้ระบบขนส่งสาธารณะ ในเขตเมืองเพิ่มขึ้นโดยในเขตกรุงเทพมหานคร และปริมาณรถเพิ่มขึ้นจากร้อยละ ๕ เป็นไม่น้อยกว่าร้อยละ 30 และทำอากาศยานในกรุงเทพมหานครและทำอากาศยานในภูมิภาคมีขีดความสามารถในการรองรับปริมาณผู้โดยสารเพิ่มขึ้นเป็น 100 และ 42 ล้านคนต่อปี ตามลำดับ

ตัวชี้วัด 2.1 สัดส่วนปริมาณการขนส่งสินค้าทางรางและทางน้ำต่อปริมาณการขนส่งสินค้าทั้งหมด ภายในประเทศ

ตัวชี้วัด 2.2 สัดส่วนของผู้ใช้ระบบขนส่งสาธารณะ (รถไฟฟ้า เรือ รถไฟ รถโดยสารสาธารณะ รถตู้โดยสาร และรถโดยสารด่วนพิเศษ (BRT)) ต่อปริมาณการเดินทางในเขตกรุงเทพมหานครและปริมาณรถตัวชี้วัด ๒.๓ ความสามารถในการรองรับปริมาณผู้โดยสารโดยรวมของท่าอากาศยานสุวรรณภูมิท่าอากาศยานดอนเมือง และท่าอากาศยานภูมิภาค

เป้าหมายที่ 3 การพัฒนาระบบโลจิสติกส์ ประเทศไทยมีความสามารถในการแข่งขันด้านโลจิสติกส์ และประสิทธิภาพในการอำนวยความสะดวกทางการค้าอยู่ในอันดับดี ขึ้นภายในปี 2564 และบุคลากรด้านโลจิสติกส์ได้รับการพัฒนาให้มีผลผลิตภาพสูงขึ้นรวมทั้งมีปริมาณการขนส่งสินค้าผ่านเข้า-ออก ณ ด่านการค้าชายแดน สำคัญที่เชื่อมต่อกับโครงข่ายทางเฉลี่ยไม่น้อยกว่าร้อยละ 5 ต่อปี

ตัวชี้วัด 3.1 อันดับดัชนีความสามารถในการแข่งขันด้านโลจิสติกส์และประสิทธิภาพการอำนวยความสะดวกทางการค้า

ตัวชี้วัด 3.2 สัดส่วนรายได้ของธุรกิจโลจิสติกส์ต่อจำนวนบุคลากรด้านโลจิสติกส์

ตัวชี้วัด 3.3 ปริมาณสินค้าที่ผ่านเข้า - ออก ณ ด่านการค้าชายแดนที่สำคัญ

เป้าหมายที่ 4 การพัฒนาด้านพลังงานมีเป้าหมายเพิ่มสัดส่วนการใช้พลังงานทดแทนต่อปริมาณการใช้พลังงานขั้นสุดท้ายเป็นร้อยละ 17.34 ในปี 2564 และลดการพึ่งพาก๊าซธรรมชาติในการผลิตไฟฟ้าให้เหลือร้อยละ 47 ในปี 2564

ตัวชี้วัด 4.1 สัดส่วนการใช้พลังงานทดแทนต่อปริมาณการใช้พลังงานขั้นสุดท้าย

ตัวชี้วัด 4.2 สัดส่วนการใช้ก๊าซธรรมชาติในการผลิตไฟฟ้า

เป้าหมายที่ 5 การพัฒนาเศรษฐกิจดิจิทัลมีเป้าหมายที่จะขยายโครงข่ายอินเทอร์เน็ตความเร็วสูงให้ได้ร้อยละ 85 ของหมู่บ้านทั่วประเทศ และมีผู้ประกอบการธุรกิจดิจิทัลรายใหม่เพิ่มขึ้นจำนวนไม่น้อยกว่า 1,000 รายรวมทั้งหน่วยงานภาครัฐมีระบบความมั่นคงปลอดภัยทางไซเบอร์ในการรับมือภัยคุกคามทางออนไลน์ อย่างน้อยร้อยละ 80 ของหน่วยงานภาครัฐทั้งหมดเมื่อสิ้นสุดแผนฯ

ตัวชี้วัด 5.1 อันดับความพร้อมใช้ของเทคโนโลยีสารสนเทศและการสื่อสาร (Network Readiness Index: NRI)

ตัวชี้วัด 5.2 จำนวนหมู่บ้านที่มีอินเทอร์เน็ตความเร็วสูงเข้าถึง

ตัวชี้วัด 5.3 จำนวนผู้ประกอบการธุรกิจดิจิทัล

ตัวชี้วัด 5.4 จำนวนเหตุละเมิดความมั่นคงปลอดภัยไซเบอร์ที่เกิดขึ้นในประเทศเป้าหมายที่ ๖ การพัฒนาด้านสาธารณสุข (น้ำประปา) มีเป้าหมายขยายกำลังการผลิตน้ำประปาและกระจายโครงข่ายการให้บริการน้ำประปาครอบคลุมพื้นที่บริการในเขตนครหลวงร้อยละ ๑๐๐ ภายในปี 2564 ในเขตภูมิภาค / เทศบาลให้ครอบคลุมร้อยละ 80 เมื่อสิ้นสุดแผนฯและจัดหาน้ำสะอาดหรือก่อสร้างระบบประปาหมู่บ้านให้ครอบคลุมทุกหมู่บ้านเมื่อสิ้นสุดแผนฯลดอัตราน้ำสูญเสียระบบส่งและจำหน่ายน้ำในเขตนครหลวงให้มีความ

สูญเสียอย่างน้อยร้อยละ ๒๐ และเขตภูมิภาค /เทศบาลให้มีความสูญเสียอย่างน้อยร้อยละ 25 ภายในปี 2564 รวมทั้งมีการจัดตั้งองค์กรกำกับดูแลกิจการประปาที่เป็นเอกภาพและมีกฎหมายรองรับการดำเนินงานอย่างเป็นรูปธรรมให้แล้วเสร็จภายในปี 2564

ตัวชี้วัด 6.1 สัดส่วนประชากรที่ได้รับบริการน้ำประปาที่เพิ่มใหม่ต่อประชากรทั้งหมด

ตัวชี้วัด 6.2 สัดส่วนหมู่บ้านที่ได้รับบริการน้ำสะอาดเพิ่มใหม่ต่อจำนวนหมู่บ้านทั่วประเทศ

ตัวชี้วัด 6.3 ร้อยละของอัตราน้ำสูญเสียที่ลดลงได้ และระดับความสำเร็จตามแผนปฏิบัติการลดน้ำ

สูญเสีย

ตัวชี้วัด 6.4 มืองค์กรกำกับดูแลการประกอบกิจการประปา

### 3. แนวทางการพัฒนา

3.1 การพัฒนาโครงสร้างพื้นฐานด้านคมนาคมขนส่ง

3.2 การสนับสนุนการพัฒนาระบบขนส่ง

3.3 การพัฒนาระบบโลจิสติกส์

3.4 การพัฒนาด้านพลังงาน

3.5 การพัฒนาเศรษฐกิจดิจิทัล

3.6 การพัฒนาระบบน้ำประปา

### ยุทธศาสตร์ที่ 8 การพัฒนาวิทยาศาสตร์เทคโนโลยีวิจัยและนวัตกรรม

ในช่วงระยะเวลาที่ผ่านมาการพัฒนาเศรษฐกิจของประเทศไทยอาศัยการเพิ่มประสิทธิภาพจากปัจจัยความได้เปรียบพื้นฐานที่มีอยู่ทั้งด้านแรงงานทรัพยากรธรรมชาติและการนำเข้าเทคโนโลยีสำเร็จรูป จากต่างประเทศมากกว่าการสะสมองค์ความรู้เพื่อพัฒนาเทคโนโลยีของตนเองทำให้ส่วนแบ่งผลประโยชน์ทางด้านเทคโนโลยีซึ่งมีมูลค่าเพิ่มสูงตกอยู่กับประเทศผู้เป็นเจ้าของเทคโนโลยีการลงทุนวิจัยและพัฒนาโดยเฉพาะอย่างยิ่งในขั้นประยุกต์และใช้ประโยชน์ยังไม่เพียงพอที่จะขับเคลื่อน ประเทศสู่สังคมนวัตกรรม อีกทั้งความก้าวหน้าอย่างรวดเร็วของเทคโนโลยีได้ส่งผลให้เกิดการเปลี่ยนแปลงทั้งเชิงเศรษฐกิจและสังคมไปทั่วโลกโดยประเทศที่มีพัฒนาการทางเศรษฐกิจสูง อาทิ เกาหลีใต้ สหรัฐอเมริกา ญี่ปุ่น และสวีเดน ล้วนเป็นต้นแบบสำคัญที่แสดงให้เห็นว่า หากต้องการเพิ่มศักยภาพของประเทศจำเป็นต้องปรับตัวเรียนรู้และมุ่งสู่การวิจัยและพัฒนาเทคโนโลยีและนวัตกรรมของประเทศให้ก้าวทันต่อการเปลี่ยนแปลงของโลกในระยะต่อไป การพัฒนาด้านวิทยาศาสตร์ เทคโนโลยีและนวัตกรรมของประเทศไทยจำเป็นต้องปรับปรุงแบบการดำเนินงานให้มุ่งเน้นความร่วมมือระหว่างภาครัฐและเอกชนในการลงทุนเพื่อการวิจัยและพัฒนา โดยกำหนดประเด็นวิจัยของชาติที่ตอบโจทย์การยกระดับศักยภาพการผลิตเกษตรอุตสาหกรรมและบริการที่เป็นฐานเดิมและการต่อยอดขยายฐานใหม่ด้วยการพัฒนานวัตกรรมรวมถึงการพัฒนานวัตกรรมที่ยกระดับคุณภาพสังคมและการดำรงชีวิตของประชาชนในสังคมผู้สูงอายุ การส่งเสริมการพัฒนาบุคลากรให้มีความรู้และทักษะสูง การพัฒนาหน่วยงานทดสอบและรับรองมาตรฐานในระดับสากล การดำเนินมาตรการเพื่อเสริมสร้างความเข้มแข็งของวิทยาศาสตร์ เทคโนโลยีวิจัยและนวัตกรรมทั้งในด้านโครงสร้างพื้นฐานที่ทันสมัย ระบบแรงจูงใจ และระบบสนับสนุนการพัฒนา นวัตกรรมต่างๆ กฎหมายที่เกี่ยวข้อง เพื่ออำนวยความสะดวกการวิจัยและพัฒนาเทคโนโลยีและการรับเทคโนโลยีจากต่างประเทศรวมทั้งทรัพย์สินทางปัญญาขึ้นมารองรับ เพื่อให้ประเทศไทยไม่อยู่ในสถานะเป็นเพียงแค่นักซื้อและผู้รับถ่ายทอดเทคโนโลยีจากต่างประเทศ แต่สามารถพัฒนาเทคโนโลยีได้ด้วยตนเองในอนาคต โดยเฉพาะอย่างยิ่งเทคโนโลยีสำหรับกลุ่มการผลิตและบริการเป้าหมายดังนั้น เพื่อให้ประเทศไทยพัฒนาเข้าสู่สังคมนวัตกรรมและเตรียมการก้าวสู่ประเทศรายได้สูงในอนาคต แนวทางการพัฒนาในช่วงระยะเวลา 5 ปี

จะต้องให้ความสำคัญกับการใช้องค์ความรู้ทางวิทยาศาสตร์ผลงานวิจัยและพัฒนาความก้าวหน้าทางเทคโนโลยี นวัตกรรมและความคิดสร้างสรรค์อย่างเข้มข้นทั้งในภาคธุรกิจภาครัฐและภาคประชาสังคมรวมทั้งให้ ความสำคัญกับการพัฒนาภาวะแวดล้อมหรือปัจจัยพื้นฐานที่เอื้ออำนวยทั้งการลงทุนด้านการวิจัยและ พัฒนาการพัฒนาบุคลากรวิจัยโครงสร้างพื้นฐานทางวิทยาศาสตร์และเทคโนโลยีและการบริหารจัดการเพื่อช่วย ขับเคลื่อนการพัฒนาประเทศให้ก้าวสู่เป้าหมายดังกล่าว

## 1. วัตถุประสงค์

- 1.1 เพื่อสร้างความเข้มแข็งและยกระดับความสามารถด้านวิทยาศาสตร์และเทคโนโลยีขั้นก้าวหน้าให้ สนับสนุนการสร้างมูลค่าของสาขาการผลิตและบริการเป้าหมาย
- 1.2 เพื่อสร้างโอกาสการเข้าถึงและนาเทคโนโลยีไปใช้ให้กับเกษตรกรรายย่อยวิสาหกิจชุมชนและ วิสาหกิจขนาดกลางและขนาดย่อม
- 1.3 เพื่อพัฒนานวัตกรรมที่มุ่งเน้นการลดความเหลื่อมล้ำและยกระดับคุณภาพชีวิตของประชาชน ผู้สูงอายุผู้ด้อยโอกาสทางสังคมและคุณภาพสิ่งแวดล้อม
- 1.4 เพื่อบูรณาการระบบบริหารจัดการวิทยาศาสตร์เทคโนโลยีวิจัยและนวัตกรรมให้สามารถ ดำเนินงานไปในทิศทางเดียวกัน

## 2. เป้าหมายและตัวชี้วัด

- 2.1 เป้าหมาย
 

เป้าหมายที่ 1 เพิ่มอันดับความสามารถการแข่งขันโครงสร้างพื้นฐานด้านวิทยาศาสตร์และด้าน เทคโนโลยีจัดโดย IMD (International Institute of Management Development)ให้อยู่ในลำดับ 1 ใน 30

ตัวชี้วัด 1.1 อันดับความสามารถการแข่งขันโครงสร้างพื้นฐานด้านวิทยาศาสตร์โดย IMD

ตัวชี้วัด 1.2 อันดับความสามารถการแข่งขันโครงสร้างพื้นฐานด้านเทคโนโลยีโดย IMD

เป้าหมายที่ 2 เพิ่มสัดส่วนค่าใช้จ่ายการลงทุนเพื่อการวิจัยและพัฒนาสู่ร้อยละ 1.5 ของ GDP และมี สัดส่วนการลงทุนวิจัยและพัฒนาของภาคเอกชนต่อภาครัฐเป็น 70:30 โดยมีสัดส่วนการลงทุนวิจัยและพัฒนา ในอุตสาหกรรมยุทธศาสตร์และเป้าหมายของประเทศ : งานวิจัยพื้นฐานเพื่อสร้าง/สะสมองค์ความรู้ : ระบบ โครงสร้างพื้นฐานบุคลากรและระบบมาตรฐานเป็น 55 : 25 : 20

ตัวชี้วัด 2.1 ค่าใช้จ่ายการลงทุนเพื่อการวิจัยและพัฒนาต่อ GDP

ตัวชี้วัด 2.2 สัดส่วนการลงทุนวิจัยและพัฒนาของภาคเอกชนต่อภาครัฐ

ตัวชี้วัด 2.3 สัดส่วนการลงทุนวิจัย และพัฒนาในอุตสาหกรรมยุทธศาสตร์ และเป้าหมายของประเทศ : งานวิจัยพื้นฐานเพื่อสร้าง/สะสมองค์ความรู้ : ระบบโครงสร้างพื้นฐานบุคลากรและระบบมาตรฐาน

เป้าหมายที่ 3 เพิ่มจำนวนบุคลากรด้านการวิจัยและพัฒนาเป็น ๒๕ คนต่อประชากร 10,000 คน

ตัวชี้วัด 3.1 บุคลากรด้านการวิจัยและพัฒนาต่อประชากร 10,000 คน

เป้าหมายที่ 4 เพิ่มโอกาสการเข้าถึงและใช้ประโยชน์ผลงานวิจัยและเทคโนโลยีพร้อมใช้ของเกษตรกร รายย่อยวิสาหกิจชุมชนและวิสาหกิจขนาดกลางและขนาดย่อม

ตัวชี้วัด 4.1 ผลงานวิจัยและเทคโนโลยีพร้อมใช้ที่ถูกนำไปใช้ในการสร้างมูลค่าการผลิตให้กับเกษตรกร รายย่อยวิสาหกิจชุมชนและวิสาหกิจขนาดกลางและขนาดย่อม

เป้าหมายที่ 5 เพิ่มจำนวนนวัตกรรมทางสังคมและนวัตกรรมสำหรับผู้สูงอายุและผู้พิการที่ผลิตได้เอง ภายในประเทศ

ตัวชี้วัด 5.1 นวัตกรรมทางสังคมและนวัตกรรมสำหรับผู้สูงอายุและผู้พิการที่ผลิตได้เองภายในประเทศ

### 3. แนวทางการพัฒนา

- 3.1 เร่งส่งเสริมการลงทุนวิจัยและพัฒนาและผลักดันสู่การใช้ประโยชน์ในเชิงพาณิชย์และเชิงสังคม
- 3.2 พัฒนาผู้ประกอบการให้เป็นผู้ประกอบการทางเทคโนโลยี (Technopreneur)
- 3.3 พัฒนาสถานะแวดล้อมของการพัฒนาวิทยาศาสตร์เทคโนโลยีวิจัยและนวัตกรรม

#### ยุทธศาสตร์ที่ 9 การพัฒนาภาคเมืองและพื้นที่เศรษฐกิจ

ในช่วงแผนพัฒนาฉบับที่ ๑๒ การยกระดับฐานการผลิตและบริการเดิมให้มีความเข้มแข็งมากขึ้น และการขยายฐานใหม่ที่สำคัญกับการกระจายโอกาสทางเศรษฐกิจและสังคมควบคู่ไปด้วยเป็นเป้าหมายที่สำคัญซึ่งการตอบสนองต่อเป้าหมายดังกล่าวประเทศไทยต้องใช้ประโยชน์จากศักยภาพและภูมิสังคมเฉพาะของพื้นที่การดำเนินยุทธศาสตร์เชิงรุกเพื่อเสริมจุดเด่นในระดับภาคและจังหวัดในการเป็นฐานการผลิตและบริการที่สำคัญประกอบกับการขยายตัวของประชากรในเขตเมืองเป็นโอกาสในการกระจายความเจริญและยกระดับรายได้ของประชาชนโดยการพัฒนาเมืองให้เป็นเมืองน่าอยู่และมีศักยภาพในการรองรับการค้าการลงทุนช่วยลดแรงกดดันจากกระจุกตัวของพัฒนาอยู่ในกรุงเทพฯ และภาคกลางที่เป็นผลจากการพัฒนาที่ผ่านมาและในขณะเดียวกันก็เป็นการช่วยเพิ่มขีดความสามารถในการแข่งขันและทำให้เกิดผลตอบแทนในเชิงเศรษฐกิจและสังคมของการลงทุนในโครงสร้างพื้นฐานและระบบ โลจิสติกส์ที่เป็นโครงข่ายระหว่างเมืองที่จะเป็นระบบสมบูรณ์ขึ้นเช่นเดียวกับการยกระดับคุณภาพและการส่งเสริมการพัฒนาพื้นที่บริเวณชายฝั่งทะเลตะวันออกทำให้มีโอกาสเป็นเขตเศรษฐกิจชั้นนำของอาเซียนสามารถเพิ่มขีดความสามารถในการแข่งขันของประเทศได้ตึ้นจากนั้นการเป็นส่วหนึ่งของประชาคมเศรษฐกิจอาเซียนเป็นโอกาสในการเปิดพื้นที่เศรษฐกิจใหม่บริเวณชายแดนเชื่อมโยงการค้าการลงทุนในภูมิภาคของไทยกับประเทศเพื่อนบ้าน ดังนั้นแผนพัฒนาฉบับที่ ๑๒ นี้จึงมุ่งเน้นการพัฒนาและเร่งดำเนินการในประเด็นท้าทายได้แก่การสร้างความเข้มแข็งของฐานการผลิตและบริการเดิมและขยายฐานการผลิตและบริการใหม่สร้างรายได้สำหรับประชาชนในภาคการพัฒนาเมืองให้เติบโตอย่างมีคุณภาพการพัฒนาและฟื้นฟูพื้นที่บริเวณชายฝั่งทะเลตะวันออกให้รองรับการขยายตัวของภาคอุตสาหกรรมแห่งอนาคตอย่างมีสมดุลและการบริหารจัดการพื้นที่เศรษฐกิจชายแดนให้เจริญเติบโตและแข่งขันได้อย่างยั่งยืนรวมทั้งการเพิ่มประสิทธิภาพกลไกการขับเคลื่อนการพัฒนาภาคและเมืองให้เกิดผลอย่างเป็นรูปธรรม

#### 1. วัตถุประสงค์

- 1.1 เพื่อกระจายความเจริญและโอกาสทางเศรษฐกิจไปสู่ภูมิภาคอย่างทั่วถึงมากขึ้น
- 1.2 เพื่อพัฒนาเมืองศูนย์กลางของจังหวัดให้เป็นเมืองน่าอยู่สำหรับคนทุกกลุ่ม
- 1.3 เพื่อพัฒนาและฟื้นฟูพื้นที่ฐานเศรษฐกิจหลักให้ขยายตัวอย่างเป็นมิตรต่อสิ่งแวดล้อมและเพิ่มคุณภาพชีวิตของคนในชุมชน
- 1.4 เพื่อพัฒนาพื้นที่เศรษฐกิจใหม่ให้สนับสนุนการเพิ่มขีดความสามารถในการแข่งขันและการพัฒนาในพื้นที่อย่างยั่งยืน

#### 2. เป้าหมายและตัวชี้วัด

เป้าหมายที่ 1 ลดช่องว่างรายได้ระหว่างภาคและมีการกระจายรายได้ที่เป็นธรรมมากขึ้น

ตัวชี้วัด 1.1 ผลผลิตภาคต่อหัวระหว่างภาค

ตัวชี้วัด 1.2 สัมประสิทธิ์การกระจายรายได้ระดับภาค

เป้าหมายที่ 2 เพิ่มจำนวนเมืองศูนย์กลางของจังหวัดเป็นเมืองนำอยู่สำหรับคนทุกกลุ่มในสังคมตัวชี้วัด เมืองศูนย์กลางของจังหวัดที่ได้รับการพัฒนาเป็นเมืองนำอยู่

เป้าหมายที่ 3 พื้นที่ฐานเศรษฐกิจหลักมีระบบการผลิตที่มีประสิทธิภาพสูงและเป็นมิตรต่อสิ่งแวดล้อม ตัวชี้วัด 3.1 ค่าเฉลี่ยสารอินทรีย์ระเหยง่ายในพื้นที่อุตสาหกรรมหลักบริเวณมาตาพุดไม่เกินเกณฑ์

มาตรฐาน

ตัวชี้วัด 3.2 ข้อร้องเรียนของประชาชนเกี่ยวกับผลกระทบจากการประกอบการในพื้นที่

เป้าหมายที่ 4 เพิ่มมูลค่าการลงทุนในพื้นที่เศรษฐกิจใหม่บริเวณชายแดนร้อยละ 20

ตัวชี้วัด 4.1 มูลค่าการลงทุนในพื้นที่เศรษฐกิจพิเศษชายแดน

ตัวชี้วัด 4.2 สถานประกอบการที่จดทะเบียนในพื้นที่เศรษฐกิจใหม่

### 3. แนวทางการพัฒนา

3.1 การพัฒนาภาคเพื่อสร้างโอกาสทางเศรษฐกิจให้กระจายตัวอย่างทั่วถึง

3.2 การพัฒนาเมือง

3.3 การพัฒนาพื้นที่เศรษฐกิจ

#### ยุทธศาสตร์ที่ 10 ความร่วมมือระหว่างประเทศเพื่อการพัฒนา

ในช่วงแผนพัฒนาฉบับที่ 12 การพัฒนาความร่วมมือระหว่างประเทศในทุกระดับจะเป็นการผลักดัน ขับเคลื่อนต่อเนื่อง จากการดำเนินการตามยุทธศาสตร์การเชื่อมโยงในอนุภูมิภาคและภูมิภาค ภายใต้กรอบ แผนพัฒนา ฉบับที่ 11 โดยที่ในระยะเวลา 5 ปีต่อจากนี้ไปจะมุ่งเน้นการผลักดันให้ความเชื่อมโยงด้าน กฎระเบียบและในเชิงสถาบันมีความคืบหน้า มีความชัดเจนในระดับปฏิบัติการ และในแต่ละจุดพื้นที่เชื่อมโยง ระหว่างประเทศภายใต้กรอบความร่วมมือในอนุภูมิภาคและภูมิภาค รวมทั้งความร่วมมือในการลดการใช้ มาตรการที่ไม่ใช่มาตรการทางภาษี (Non-tariff barriers: NTBs) ในการกีดกันการค้าการลงทุนระหว่างกัน ควบคู่ไปกับการพัฒนาโครงสร้างพื้นฐานเชิงกายภาพที่จะต้องดำเนินการให้คืบหน้าตามแผนการลงทุนด้าน โครงสร้างพื้นฐาน ทั้งเครือข่ายภายในประเทศและการต่อเชื่อมกับประเทศเพื่อนบ้าน และการเตรียมคว าม พร้อมให้ประเทศไทยเป็นประตูไปสู่ภาคตะวันตกและตะวันออก ช่วงเวลา 5 ปีต่อจากนี้ไป มุ่งเน้นการต่อ ยอดจากความเชื่อมโยงเชิงกายภาพสู่การพัฒนาพื้นที่เศรษฐกิจและชุมชนตามแนวระเบียงเศรษฐกิจต่างๆ เพื่อ สนับสนุนการเพิ่มขีดความสามารถในการแข่งขันและการกระจายความเจริญในการ พัฒนาชุมชน จังหวัด และ เมือง ตามแนวระเบียงเศรษฐกิจ รวมถึงพื้นที่เชื่อมโยงอื่นภายในประเทศ ในขณะเดียวกันประเทศไทยต้อง ดำเนินยุทธศาสตร์ในเชิงรุก ในการส่งเสริมให้ผู้ประกอบการไทยไปลงทุนในต่างประเทศ ทั้งในส่วนที่จะทำให้ เกิดการเชื่อมต่อห่วงโซ่มูลค่าในอาเซียนที่จะเพิ่มขีดความสามารถในการแข่งขัน และเพื่อขยายโอกาสด้าน การค้าและการลงทุน โดยเฉพาะอย่างยิ่งในกลุ่มประเทศ CLMV (Cambodia Laos Myanmar Vietnam) และอาเซียนรวมทั้งการส่งเสริมการใช้ประโยชน์จากกรอบความร่วมมือของอาเซียนกับกลุ่มประเทศนอกกลุ่ม อาเซียน รวมถึงหุ้นส่วนการพัฒนานอกภูมิภาค ทั้งนี้ความเชื่อมโยงที่สมบูรณ์และการลงทุนของไทยในภูมิภาค จะส่งผลให้ประเทศไทยสามารถใช้จุดเด่นในเรื่องที่ตั้งเชิงภูมิศาสตร์ให้เกิดผลเต็มที่ในการที่จะพัฒนาประเทศ ไทยไปเป็นศูนย์กลางทางเศรษฐกิจและการค้าที่สำคัญแห่งหนึ่งของภูมิภาค ในขณะเดียวกันประเทศไทยก็ต้อง ให้ความสำคัญกับความร่วมมือระหว่างประเทศในระดับที่เป็นวงกว้างขึ้น อาทิ กลุ่มความตกลงหุ้นส่วนทาง เศรษฐกิจระดับภูมิภาค (Regional Comprehensive Economic Partnership : RCEP) ความร่วมมือภายใต้ กรอบเอเปคและกลุ่มประเทศ 77 เป็นต้น ที่จะต้องสนับสนุนการดำเนินงาน ตามข้อผูกพันและพันธกรณี ตลอดจนมาตรฐานต่างๆ ที่ประเทศไทยมีความเกี่ยวข้องในฐานะประเทศสมาชิก ทั้งในเวทีระดับโลก ระดับ

ภูมิภาค และระดับอนุภูมิภาค โดยให้ความสำคัญกับความเชื่อมโยงประเทศในภูมิภาคต่างๆ ให้ใกล้ชิดในทุกด้านมากขึ้น และผลักดันให้การพัฒนาประเทศไทยสอดคล้องกับมาตรฐานสากลและข้อตกลงระหว่างประเทศต่างๆ อาทิ เป้าหมายการพัฒนาที่ยั่งยืน (Sustainable Development Goals: SDGs) ข้อกำหนดปริมาณการปล่อยก๊าซคาร์บอนไดออกไซด์ (CO2 emission) มาตรฐานด้านการบินและมาตรฐานด้านสิทธิมนุษยชนและแรงงานข้ามชาติ เป็นต้น ทั้งนี้ยุทธศาสตร์ความร่วมมือระหว่างประเทศของไทยต้องยึดหลัก คิดเสรี เปิดเสรี และเปิดโอกาส โดยดำเนินนโยบายการค้าและการลงทุนที่เสรี เปิดกว้าง และเป็นธรรม เพื่อเสริมสร้างบรรยากาศในการประกอบธุรกิจ ขณะที่ประเทศไทยต้องปรับตัวทั้งเชิงรับและเชิงรุกให้สอดคล้องกับการเปลี่ยนแปลงในปัจจุบันและแนวโน้มในอนาคต ส่งเสริมบทบาทเชิงรุกของประเทศไทยในการแสวงหาตลาดใหม่ๆ ส่งเสริมให้ผู้ประกอบการไทยไปลงทุนในต่างประเทศและส่งเสริมการพัฒนานวัตกรรมจากการเรียนรู้ภายใต้กรอบความร่วมมือต่างๆ อาทิ การเปลี่ยนแปลงและการปฏิรูป ต่อต้านการทุจริต และการปฏิรูปภาครัฐ และการปฏิรูปภาคบริการภายใต้กรอบความร่วมมือเศรษฐกิจเอเปค การพัฒนาทักษะฝีมือแรงงานตามมาตรฐานสากล มาตรฐานและแนวปฏิบัติที่ดีที่สุดด้านการพัฒนาที่เป็นมิตรต่อสิ่งแวดล้อมและการพัฒนาทุนมนุษย์ เป็นต้น ทั้งนี้เพื่อสนับสนุนให้การพัฒนาประเทศไทยบรรลุเป้าหมายการสร้างความเป็นเลิศทางการผลิตทั้งสินค้าและบริการ และยกระดับคุณภาพชีวิตของประชาชน จากโอกาสที่เกิดขึ้นจากการดำเนินนโยบายความร่วมมือระหว่างประเทศอย่างเข้มข้นภายใต้กระแสโลกาภิวัตน์ การที่ประเทศไทยจะใช้ความร่วมมือระหว่างประเทศให้เป็นกลไกสนับสนุน และขยายโอกาสการพัฒนาเศรษฐกิจและสังคมของไทยได้อย่างมีประสิทธิภาพ โดยให้ความสำคัญกับการประสานและพัฒนาความร่วมมือกันระหว่างประเทศทั้งในเชิงรุกและรับอย่างสร้างสรรค์นั้น ในระยะ 5 ปีต่อจากนี้ไปจะต้องดำเนินการให้เกิดความชัดเจนต่อกลุ่มประเทศเพื่อนบ้านถึงบทบาทของประเทศไทยจากมุมมองของการพัฒนาอนุภูมิภาคและภูมิภาค โดยเฉพาะอย่างยิ่งในกลุ่มประเทศเพื่อนบ้านตลอดจนควรปรับปรุงกลไกความร่วมมือระหว่างประเทศโดยเน้นกลไกที่สร้างสรรค์และเป็นธรรม ทั้งนี้กลไกดังกล่าวอาจอยู่ในรูปของคณะทำงานหรือใช้กลไกเดิมที่มีอยู่แล้วทำงาน ทั้งนี้ รูปของคณะกรรมการและองค์กรให้มีประสิทธิภาพมากขึ้น โดยเฉพาะอย่างยิ่งในการบูรณาการในระดับอนุภูมิภาคและภูมิภาค เพื่อให้ประเทศในภูมิภาคได้รับประโยชน์จากความร่วมมืออย่างเป็นธรรมและเป็นการสนับสนุนซึ่งกันและกัน ทั้งนี้การปรับตัวภายในประเทศที่สำคัญ 3 ประการที่เป็นเงื่อนไขจำเป็นคือ (1) การกำหนดมาตรการรองรับผลกระทบในทางลบจากนโยบายทางการค้าการลงทุนต่อกลุ่มต่างๆ ในสังคมอีกด้วยเพื่อป้องกันปัญหาความเหลื่อมล้ำและไม่เป็นธรรมที่เกิดขึ้นจากนโยบายการค้าการลงทุนเสรีและความร่วมมือระหว่างประเทศ (2) การปรับกลไกภายในประเทศเพื่อสนับสนุนการดำเนินงานด้านความร่วมมือระหว่างประเทศและการค้าการลงทุนระหว่างประเทศอย่างมีบูรณาการ บนพื้นฐานของการสร้างความเข้าใจร่วมกันของหน่วยงานไทยถึงเป้าหมายและการกำหนดตำแหน่งเชิงยุทธศาสตร์ของประเทศและ (3) การพัฒนาทรัพยากรบุคคลของไทยให้มีความเป็นสากลมีความจำเป็น เป็นอย่างยิ่งทั้งด้านความสามารถทางภาษาการเสริมสร้างศักยภาพและมีทัศนคติที่เปิดกว้างและมองไปในอนาคตสอดคล้องกับเป้าหมายความเป็นพลเมืองไทยพลเมืองอาเซียนและพลเมืองโลกโดยประเทศไทยมีบทบาทในเวทีนานาชาติตามที่กำหนดภายใต้ยุทธศาสตร์ชาติ 20 ปี

## 1. วัตถุประสงค์

1.1 เพื่อใช้ประโยชน์จากจุดเด่นของทำเลที่ตั้งของประเทศไทยที่เป็นจุดเชื่อมโยงสำคัญของแนวระเบียงเศรษฐกิจต่างๆให้เกิดประโยชน์อย่างเต็มศักยภาพในการพัฒนาเศรษฐกิจและสังคมของไทย

1.2 เพื่อขยายโอกาสด้านการค้าการลงทุนระหว่างประเทศและยกระดับให้ประเทศเป็นฐานการผลิตและการลงทุนที่มีศักยภาพและโดดเด่น

1.3 เพื่อเพิ่มบทบาทของไทยในเวทีโลกด้วยการส่งเสริมบทบาทที่สร้างสรรค์ของไทยในกรอบความร่วมมือต่าง ๆ รวมทั้งการสนับสนุนการขับเคลื่อนการพัฒนาภายใต้กรอบเป้าหมายการพัฒนาที่ยั่งยืน (Sustainable Development Goals: SDGs)

## 2. เป้าหมายและตัวชี้วัด

2.1 เครือข่ายการเชื่อมโยงตามแนวระเบียงเศรษฐกิจที่ครอบคลุมและมีการใช้ประโยชน์ได้เต็มศักยภาพ

ตัวชี้วัด 1 ความสำเร็จของไทยในการผลักดันให้เกิดโครงข่ายความเชื่อมโยงทางด้านโลจิสติกส์ที่ครอบคลุมทางบกทางรางทางน้ำทางอากาศภายในภูมิภาคเพื่ออำนวยความสะดวกระยะเวลาและต้นทุนในการขนส่ง

ตัวชี้วัด 2 ความสำเร็จของการดำเนินงานภายใต้ความตกลงว่าด้วยการขนส่งข้ามพรมแดนในอนุภูมิภาคลุ่มแม่น้ำโขง (Cross Border Transport Agreement: CBTA) ณ ด้านชายแดนระหว่างไทยกับประเทศเพื่อนบ้าน

2.2 ระบบห่วงโซ่มูลค่าในอนุภูมิภาคและภูมิภาคอาเซียนเพิ่มขึ้น

ตัวชี้วัด 1 ดัชนีย่อยความสามารถในการบริหารจัดการ ณ พรมแดนของประเทศไทยในดัชนีการอำนวยความสะดวกทางการค้า (Enabling Trade Index)

ตัวชี้วัด 2 มูลค่าสินค้าขั้นกลางที่ผ่านด่านชายแดนระหว่างประเทศ

ตัวชี้วัด 3 มูลค่าการค้าการลงทุนระหว่างไทยกับประเทศในภูมิภาค

ตัวชี้วัด 4 มูลค่าการบริการของผู้ประกอบการไทยในประเทศในภูมิภาค

2.3 ประเทศไทยเป็นฐานเศรษฐกิจการค้าและการลงทุนที่สำคัญในภูมิภาคอนุภูมิภาคอาเซียนและเอเชียรวมทั้งมีการพัฒนาส่วนขยายจากแนวระเบียงเศรษฐกิจในอนุภูมิภาคให้ครอบคลุมภูมิภาคอาเซียนเอเชียตะวันออกเฉียงและเอเชียใต้

ตัวชี้วัด 1 ปริมาณการขนส่งสินค้าและบริการเพิ่มขึ้น

ตัวชี้วัด 2 มูลค่าการค้าชายแดนระหว่างไทยกับประเทศในภูมิภาค

ตัวชี้วัด 3 มูลค่าการลงทุนของผู้ประกอบการไทยในประเทศในภูมิภาค

ตัวชี้วัด 4 กฎหมายและระเบียบต่างๆได้รับการปรับปรุงให้เอื้อต่อการเป็นศูนย์กลางการผลิตการลงทุนและบริการ

2.4 ประเทศไทยเป็นหุ้นส่วนการพัฒนาที่สำคัญทั้งในระดับ

ตัวชี้วัด 1 มูลค่าการให้ความช่วยเหลือของไทยในอนุภูมิภาคและภูมิภาค

ตัวชี้วัด 2 ความสำเร็จของโครงการพัฒนาร่วมกันระหว่างไทยกับประเทศในภูมิภาค

ตัวชี้วัด 3 ความก้าวหน้าในการดำเนินการให้เป็นไปตามเป้าหมายการพัฒนาที่ยั่งยืน

## 3. แนวทางการพัฒนา

3.1 พัฒนาความเชื่อมโยงด้านการคมนาคมขนส่งโลจิสติกส์และโทรคมนาคมในกรอบความร่วมมืออนุภูมิภาคภายใต้แผนงาน GMS, ACMECS, IMT-GT, BIMSTEC และ JDS และภูมิภาคอาเซียนเพื่ออำนวยความสะดวกและลดต้นทุนด้านโลจิสติกส์ทั้งนี้จะต้องมีการกำหนดกรอบเว ลาร่วมกันให้ชัดเจนในการที่จะมีกฎระเบียบมารองรับเพื่อให้สามารถใช้ประโยชน์อย่างเต็มที่จากการเป็นศูนย์กลางความเชื่อมโยงในภูมิภาค รวมทั้งช่วยกระจายโอกาสทางเศรษฐกิจและสังคมสู่ภูมิภาคและท้องถิ่นจากการเชื่อมต่อเป็นแนวระเบียงเศรษฐกิจจากภายนอกสู่พื้นที่การพัฒนาภายในประเทศไทย

3.2 พัฒนาและส่งเสริมให้ไทยเป็นฐานของการประกอบธุรกิจบริการและการลงทุนที่โดดเด่นในภูมิภาค ทั้งการให้บริการทางการศึกษา บริการด้านการเงิน บริการด้านสุขภาพ บริการด้านโลจิสติกส์และการลงทุน เพื่อการวิจัยและพัฒนา รวมทั้งเป็นฐานความร่วมมือในเอเชีย โดยอาศัยจุดเด่นด้านภูมิศาสตร์ที่ตั้งของประเทศไทยในการเป็นศูนย์กลางของความร่วมมือ และการเชื่อมต่อห่วงโซ่มูลค่าร่วมกับประเทศเพื่อนบ้านและประเทศในภูมิภาคอาเซียน (ไทยบวกหนึ่ง)

3.3 การส่งเสริมการลงทุนไทยใน ต่างประเทศ (Outward investment) ของผู้ประกอบการไทยเพื่อสร้างผลตอบแทนจากเงินทุนและองค์ความรู้และเทคโนโลยีในสาขาการผลิตและบริการที่ไทยมีขีดความสามารถโดดเด่นและสนับสนุนการพัฒนาประเทศไทยไปสู่การเป็นชาติการค้าซึ่งเป็นการค้าเงิน ยุทธศาสตร์เชิงรุกที่จะใช้ประโยชน์จาก เป็นประชาคมเศรษฐกิจอาเซียนภายหลังปี 2558 ที่ทำให้อาเซียนกลายเป็นแหล่งผลิตและตลาดเดียวกัน รวมทั้งการใช้ประโยชน์ข้อตกลง RCEP ในอนาคตที่เปิดโอกาสให้ประเทศสมาชิกเป็นฐานใหม่ในการลงทุนและการส่งออกของไทย การสนับสนุนให้ผู้ประกอบการไทยมีขีดความสามารถในการผลิตได้แล ะค้าขายเป็นการพัฒนาความเป็นสากลของบุคคลากรไทย การสร้างนักการค้าอัจฉริยะสามารถใช้ประโยชน์จากเทคโนโลยีในการบริหารจัดการการค้าในภูมิภาค (Smart Traders) และการส่งเสริมการค้าที่ขับเคลื่อนหรือมาโดยความต้องการในตลาดโดย

3.4 เปิดประตูการค้าและพัฒนาความร่วมมือกับประเทศเพื่อนบ้านในลักษณะหุ้นส่วนทางยุทธศาสตร์ ทั้งในระดับอนุภูมิภาคและภูมิภาค ที่มีคุณสมบัติเหมาะสมเพื่อสร้างความไว้วางใจ เชื่อใจ ส่งผลให้เกิดประโยชน์ร่วมกันโดยการผลักดันการให้ความช่วยเหลือทั้งด้านการเงิน เทคนิค และวิชาการแก่ประเทศเพื่อนบ้าน และการขยายความร่วมมือ ทางเศรษฐกิจโดยกำหนดรูปแบบความร่วมมือในตลาดเป้าหมายแต่ละประเภท โดยจะต้องคำนึงถึงความสำคัญทางการค้าต่อประเทศไทยและระดับการเจริญเติบโตหรือพัฒนาการทางเศรษฐกิจของตลาดนั้นๆ

3.5 การสร้างความเป็นหุ้นส่วนการพัฒนา กับประเทศในอนุภูมิภาค ภูมิภาคและนานาชาติ ทั้งในระดับทวิภาคี พหุภาคี และต่อยอดความร่วมมือกับประเทศยุทธศาสตร์ /มีศักยภาพและประเทศในอนุภูมิภาค เพื่อส่งเสริมความมั่นคงในอนุภูมิภาค ภูมิภาค และในระดับโลก และความเจริญก้าวหน้า และลดความเหลื่อมล้ำอย่างยั่งยืนร่วมกันในทุกมิติ

3.6 บูรณาการภารกิจด้านความร่วมมือระหว่างปร ะเทศและด้านการต่างประเทศให้มีลักษณะเป็นทีม ไทยแลนด์ เพื่อให้ความร่วมมือระหว่างประเทศในด้านต่างๆมีลักษณะที่สอดคล้องและส่งเสริมกันและกันอันจะส่งผลให้เกิดประโยชน์สูงสุดต่อการพัฒนาประเทศรวมทั้งเสริมสร้างองค์ความรู้ด้านการต่างประเทศและให้ความรู้ความเข้าใจด้านการต ่างประเทศตลอดจนผลประโยชน์ที่มีต่อการพัฒนาประเทศต่อภาคส่วนต่างๆและสาธารณชนไทยรวมทั้งดำเนินการเชิงรุกในการสร้างความเข้าใจความเชื่อมั่นและภาพลักษณ์ที่ดีและศักยภาพทางเศรษฐกิจและด้านอื่นๆของประเทศไทย

3.7 การเข้าร่วมเป็นภาคีความร่วมมือระหว่างประเทศระหว่างภูมิภาค โดยมีบทบาทที่สร้างสรรค์เพื่อเป็นทางเลือกในการดำเนินนโยบายระหว่างประเทศในเวทีโลกเพื่อรักษาสมดุลในปฏิสัมพันธ์ระหว่างไทยและมหาอำนาจต่างๆทั้งในระดับโลกและภูมิภาคและประโยชน์อื่นๆของประเทศทั้งในด้านการค้าความมั่นคงของอาหารและพลังงานโอกาสทางการตลาดของผลิตภัณฑ์ไทยโอกาสในการเข้าถึงตลาดเงินและตลาดทุนที่ทันสมัยและเป็นทางเลือกของประเทศการสร้างปฏิสัมพันธ์ระหว่างประชาชนในกรอบนานาชาติและการรักษา เสถียรภาพและความมั่นคงของไทยและภูมิภาคโดยรวมโดย

3.8 ส่งเสริมความร่วมมือกับภูมิภาคและนานาชาติในการสร้างความมั่นคงในทุกด้านที่เกี่ยวข้องกับเรื่องความอยู่ดีมีสุขของประชาชนทั้งความมั่นคงด้านพลังงานด้านอาหารด้านสิ่งแวดล้อมและการบริหารจัดการภัยพิบัติในรูปแบบต่างๆรวมทั้งการป้องกันภัยในทุกรูปแบบอาทิภัยจากการก่อการร้ายภัยในโลกไซเบอร์ เป็นต้น

### 1.3 แผนพัฒนาภาค/แผนพัฒนากลุ่มจังหวัด/แผนพัฒนาจังหวัด

#### ยุทธศาสตร์การพัฒนาจังหวัดร้อยเอ็ด

ประเด็นยุทธศาสตร์ที่ 1 เพิ่มศักยภาพการผลิตข้าวหอมมะลิและสินค้าการเกษตรสู่มาตรฐานเกษตรอินทรีย์ และอาหารปลอดภัย

##### เป้าประสงค์

1. เพื่อสร้างมูลค่าเพิ่มข้าวหอมมะลิ และสินค้าการเกษตร
2. เพิ่มมูลค่าผลิตภัณฑ์มวลรวมภาคการเกษตรของจังหวัดให้เพิ่มขึ้น

##### ตัวชี้วัด / ค่าเป้าหมาย

1. ผลผลิตข้าวหอมมะลิเฉลี่ยต่อไร่เพิ่มขึ้น (10 กิโลกรัมต่อปี)
2. ร้อยละของจำนวนแปลงฟาร์มเป้าหมายที่ปลูกข้าวหอมมะลิ และสินค้าเกษตร ได้รับมาตรฐานเกษตรปลอดภัย / เกษตรอินทรีย์ (ร้อยละ 80 ต่อปี)

3. มูลค่าการจำหน่ายสินค้าเกษตรเพิ่มขึ้น (ร้อยละ 5 ต่อปี)

4. ร้อยละของหมู่บ้านมีตลาดสินค้าเกษตรชุมชนในปี 2564 (ร้อยละ 70 ของหมู่บ้านทั้งจังหวัด)

##### กลยุทธ์

1. พัฒนาพื้นที่ทุ่งกุลาร้องไห้และพื้นที่ที่มีศักยภาพของจังหวัดเป็นเศรษฐกิจข้าวหอมมะลิคุณภาพสูง
2. พัฒนาระบบการผลิต การแปรรูปข้าวหอมมะลิ และสินค้าเกษตรด้วยนวัตกรรม ให้อยู่ภายใต้มาตรฐานเกษตรปลอดภัย และอินทรีย์ทุกขั้นตอน

3. สนับสนุน ส่งเสริมเกษตรกร และสถาบันเกษตรกร ให้เข้มแข็งพึ่งตนเองได้ตามหลักปรัชญาเศรษฐกิจพอเพียง

4. ส่งเสริมตลาดสินค้าเกษตรในท้องถิ่น และตลาดอิเล็กทรอนิกส์อย่างทั่วถึง

ประเด็นยุทธศาสตร์ที่ 2 ส่งเสริมและพัฒนากองท่องเที่ยว การบริการ การค้า การผลิตและการลงทุน

##### เป้าประสงค์

1. เป็นศูนย์กลางการท่องเที่ยว การค้า การลงทุน
2. เศรษฐกิจดี และมีมูลค่าผลิตภัณฑ์มวลรวมของภาคนอกการเกษตรของจังหวัดเพิ่มขึ้น

##### ตัวชี้วัด / ค่าเป้าหมาย

1. รายได้จากการท่องเที่ยวของจังหวัดเพิ่มขึ้น (ร้อยละ 5 ต่อปี)
2. ระดับความสำเร็จของการส่งเสริมและพัฒนาการท่องเที่ยวของจังหวัด (ระดับ)
3. มูลค่าการลงทุนของภาคการค้า การอุตสาหกรรม การท่องเที่ยว และการบริการของจังหวัด เพิ่มขึ้น (ร้อยละ 5 ต่อปี)

4. ผลิตภัณฑ์มวลรวมภาคนอกการเกษตรเพิ่มขึ้น (ร้อยละ 5)

5. มูลค่าการจำหน่ายผลิตภัณฑ์ชุมชน และ OTOP เพิ่มขึ้น (ร้อยละ 5)

##### กลยุทธ์

1. ส่งเสริมและพัฒนาแหล่งท่องเที่ยวหลัก สามเหลี่ยมสาเกตนคร และพื้นที่ที่มีศักยภาพรวมทั้งกิจกรรม ประเพณี วัฒนธรรม ที่ดีงาม

2. พัฒนาระบบโครงสร้างพื้นฐาน การคมนาคมขนส่ง และระบบโลจิสติกส์ให้ได้มาตรฐาน
3. ส่งเสริมอุตสาหกรรมขนาดย่อม ผลิตสินค้าอุปโภคบริโภคเพื่อการค้าและส่งออก โดยมุ่งเน้นอุตสาหกรรมสีเขียว
4. ยกระดับผู้ประกอบการและสร้างความเชื่อมโยงระหว่างเครือข่าย OTOP วิสาหกิจชุมชน และวิสาหกิจขนาดกลางและขนาดย่อม (SME) กับภาคอุตสาหกรรม
- ประเด็นยุทธศาสตร์ที่ 3 ยกระดับคุณภาพชีวิต และสร้างความเข้มแข็งของครอบครัว ชุมชน และสังคม

#### เป้าประสงค์

1. เพื่อให้คนได้รับการพัฒนาเหมาะสมกับวัย มีคุณภาพ เป็นคนดีคนเก่ง มีอาชีพมีรายได้
  2. เป็นเมืองน่าอยู่ บนพื้นฐานเศรษฐกิจดี สังคมปลอดภัย สภาพแวดล้อมดี มีความมั่นคง และยั่งยืน
- #### ตัวชี้วัด

1. ร้อยละของเด็กและเยาวชนได้รับการเรียนรู้ พัฒนาทักษะชีวิตตามเกณฑ์มาตรฐานการศึกษาขั้นพื้นฐาน (ร้อยละ 100 ต่อปี)
2. ร้อยละของผู้ป่วยด้วยโรคมะเร็ง เบาหวาน และความดันโลหิตสูงรายใหม่ลดลง (ร้อยละ 90 ต่อปี)
3. ร้อยละของผู้สูงอายุเข้าสู่ระบบการเตรียมความพร้อมเข้าสู่สังคมผู้สูงอายุ (ร้อยละ 95 ต่อปี)
4. ร้อยละของผู้อยู่ในระบบประกันสังคมต่อกำลังแรงงาน (ร้อยละ 80 ในปี 2564)
5. ร้อยละของครัวเรือนยากจนเป้าหมายที่มีรายได้ต่ำกว่าเกณฑ์ จปฐ. ลดลง (ร้อยละ 50 ต่อปี)

#### กลยุทธ์

1. พัฒนาคนทุกช่วงวัย และเสริมสร้างสังคมแห่งการเรียนรู้รองรับการเปลี่ยนแปลง
  2. พัฒนาระบบสุขภาพเชิงป้องกัน ด้วยเทคโนโลยีสุขภาพ สปา และเทคโนโลยีการแพทย์
  3. พัฒนาระบบการดูแลผู้สูงอายุ รองรับการเปลี่ยนแปลงเข้าสู่สังคมผู้สูงอายุ และการจัดสวัสดิการสังคมให้มีคุณภาพ
  4. สร้างและพัฒนาแรงงานไปสู่แรงงานที่มีความรู้ ความเชี่ยวชาญ และทักษะสูง รวมทั้งนำเข้าสู่ระบบประกันสังคม
  5. สร้างอาชีพ สร้างรายได้ ให้หลุดพ้นจากความยากจน
  6. พัฒนาเมืองศูนย์กลางของจังหวัดเป็นเมืองน่าอยู่สำหรับคนทุกกลุ่มในสังคม
- ประเด็นยุทธศาสตร์ที่ 4 สร้างความสมดุลทรัพยากรธรรมชาติและสิ่งแวดล้อม ให้มีคุณภาพและยั่งยืน

#### เป้าประสงค์

1. เกษตรกรมีน้ำใช้เพื่อการเกษตรเพียงพอตลอดทั้งปี
2. คืนความอุดมสมบูรณ์ สร้างความสมดุลแก่ระบบนิเวศน์ เพื่อรองรับการเปลี่ยนแปลงของสภาพ

#### ภูมิอากาศ

#### ตัวชี้วัด / ค่าเป้าหมาย

1. ร้อยละของหมู่บ้านมีน้ำใช้เพื่อการเกษตรเพียงพอตลอดทั้งปี (ร้อยละ 100 ต่อปี)
2. จำนวนพื้นที่ป่าได้รับการฟื้นฟูและปลูกป่าเพิ่มขึ้น (จำนวน 4,000 ไร่/ปี)
3. ร้อยละของปริมาณขยะมูลฝอยตกค้าง ได้รับการจัดการอย่างถูกต้องตามหลักวิชาการ (ร้อยละ 85 ในปี 2564)
4. จำนวนโรงงานอุตสาหกรรมได้รับการพัฒนาเข้าสู่ระบบการกำจัดกากอุตสาหกรรม (ร้อยละ 100)

### กลยุทธ์

1. พัฒนาแหล่งน้ำ และเพิ่มประสิทธิภาพการบริหารจัดการน้ำทั้งระบบ
2. ฟื้นฟูทรัพยากรป่าไม้ให้คงความอุดมสมบูรณ์ในพื้นที่ต้นน้ำ ป่าเสื่อมโทรม และป่าชุมชน
3. บริหารจัดการลดปริมาณขยะมูลฝอยและการกำจัดตามหลักวิชาการ รวมทั้งปัญหาสิ่งแวดล้อมอื่น
4. ส่งเสริมการผลิตพลังงานทดแทนในชุมชนและท้องถิ่น

ประเด็นยุทธศาสตร์ที่ 5 รักษาความมั่นคงภายใน และการบริหารกิจการบ้านเมืองที่ดี

### เป้าประสงค์

ประชาชนมีความมั่นคง ปลอดภัยในชีวิตและทรัพย์สิน ได้รับการจากหน่วยงานภาครัฐด้วยความเสมอภาคและเป็นธรรม

### ตัวชี้วัด / ค่าเป้าหมาย

1. ร้อยละของจำนวนคดีอาชญากรรมในคดี 5 กลุ่ม จับกุมผู้กระทำผิด (ร้อยละ 85)
2. ร้อยละของจำนวนเรื่องร้องเรียน ร้องทุกข์ ของศูนย์ดำรงธรรมจังหวัด ได้รับการแก้ไข (ร้อยละ 95)
3. ร้อยละของระดับความพึงพอใจของผู้รับบริการต่อหน่วยงานภาครัฐ (ร้อยละ 90)
4. ร้อยละการเบิกจ่ายงบประมาณในภาพรวมของจังหวัด (ร้อยละ 96)
5. ระดับความสำเร็จของกาดำเนินการตามแนวทางป้องกันและบรรเทาสาธารณภัย (ระดับ 5)

### กลยุทธ์

1. เพิ่มศักยภาพการรักษาความมั่นคงและความสงบเรียบร้อยภายในจังหวัด
2. ลดปัญหาอาชญากรรม ปัญหายาเสพติด เพื่อสร้างความปลอดภัยให้กับสังคม
3. เพิ่มศักยภาพการป้องกันและบรรเทาสาธารณภัยให้มีประสิทธิภาพ
4. ส่งเสริมการบริหารงานแบบบูรณาการ และแบบประชารัฐ ภายใต้หลักการบริหารกิจการบ้านเมือง

ที่ดี

### 1.4 ยุทธศาสตร์การพัฒนาขององค์กรปกครองส่วนท้องถิ่นในเขตจังหวัดร้อยเอ็ด

ประเด็นยุทธศาสตร์ที่ 1 พัฒนาการเชื่อมโยงเครือข่ายโครงสร้างพื้นฐาน

### เป้าประสงค์

1. เป็นท้องถิ่นน่าอยู่ มีสาธารณูปโภค สาธารณูปการที่ได้มาตรฐาน และเป็นมิตรกับสิ่งแวดล้อม

### ตัวชี้วัด

1. จำนวนโครงสร้างพื้นฐานที่ได้มาตรฐานเพิ่มขึ้น (จำนวน 20 แห่ง/ปี)
2. จำนวนชลประทานเพื่อการเกษตรเพิ่มขึ้น (จำนวน 20 แห่ง/ปี)
3. จำนวนทรัพยากรธรรมชาติ และสิ่งแวดล้อมได้รับการฟื้นฟู (จำนวน 5,000 ไร่/ปี)

### กลยุทธ์

1. พัฒนาโครงสร้างพื้นฐานที่เป็นระบบและได้มาตรฐาน
2. บริหารจัดการน้ำ พัฒนาชลประทานและเขตไฟฟ้าเพื่อการเกษตรให้ครอบคลุมพื้นที่
3. พัฒนาด้านผังเมือง การควบคุมอาคาร กำจัดขยะมูลฝอย สิ่งปฏิกูล น้ำเสีย การป้องกันและบรรเทา

สาธารณภัย

4. บำรุงรักษาป่าและน้ำอย่างยั่งยืน การบริหารจัดการทรัพยากรธรรมชาติ และสิ่งแวดล้อม เพื่อให้มีระบบนิเวศน์ที่เหมาะสม โดยมีการบูรณาการของทุกภาคส่วนที่เกี่ยวข้อง

ประเด็นยุทธศาสตร์ที่ 2 สร้างความเข้มแข็งของครอบครัว ชุมชน และสังคม

### เป้าประสงค์

1. เพื่อพัฒนาให้พลเมืองมีคุณภาพ มีงานทำ มีรายได้เพียงพอต่อการดำรงชีพ
2. เพื่อพัฒนาชุมชนในท้องถิ่นเป็นสังคมที่เข้มแข็ง สมานฉันท์ เกื้อกูล เอื้ออาทรต่อกัน

### ตัวชี้วัด

1. ร้อยละของเด็กนักเรียนและเยาวชน ได้รับการพัฒนาตามเกณฑ์มาตรฐานการศึกษาขั้นพื้นฐาน (ร้อยละ 100)
2. ร้อยละของประชาชนนำปรัชญาเศรษฐกิจพอเพียงมาดำรงชีวิต (ร้อยละ 55)
3. ร้อยละของแรงงานได้พัฒนาสู่แรงงานมีฝีมือ (ร้อยละ 50)
4. ร้อยละของประชาชนเข้าถึงสวัสดิการด้านสาธารณสุขของรัฐ (ร้อยละ 80)

### กลยุทธ์

1. พัฒนาคนทุกช่วงวัย สร้างสังคมแห่งการเรียนรู้ ด้านการศึกษาทั้งในระบบ และนอกระบบ สืบทอดองค์ความรู้ ศิลปะ วัฒนธรรม จารีตประเพณี ภูมิปัญญาท้องถิ่น
2. พัฒนาประชาชนในจังหวัดให้ดำรงชีวิตอย่างมีความสุข ใช้ชีวิตแบบพอเพียงตามปรัชญาเศรษฐกิจพอเพียง การนำภูมิปัญญาท้องถิ่นมาใช้ในการดำรงชีวิต การประกอบอาชีพ เพื่อ สร้างมูลค่าเพิ่ม ลดต้นทุนให้กับสินค้าและบริการ
3. พัฒนาศักยภาพแรงงานทั้งแรงงานในระบบ และแรงงานนอกระบบ แรงงานวิสาหกิจชุมชน ไปสู่แรงงานที่มีความรู้ มีฝีมือ ความเชี่ยวชาญ
4. พัฒนาสวัสดิการสังคม การส่งเสริมและพัฒนาคุณภาพชีวิต สุขอนามัย และสภาพแวดล้อม การป้องกันและระงับการระบาดของโรคติดต่อ ส่งเสริมสุขภาพพลานามัยของประชาชน และการเข้าถึงการรักษาของผู้ด้อยโอกาสทางสังคมและประชาชนทั่วไป

ประเด็นยุทธศาสตร์ที่ 3 พัฒนาที่สมดุลและยั่งยืน

### เป้าประสงค์

1. เพื่อแก้ไขปัญหาความยากจน
2. เพื่อเพิ่มมูลค่าสินค้าการเกษตรของจังหวัด

### ตัวชี้วัด

1. มูลค่าผลิตภัณฑ์ของชุมชนของกลุ่มอาชีพต่างๆ เพิ่มขึ้น (ร้อยละ 5 ต่อปี)
2. แหล่งท่องเที่ยวใหม่ที่สร้างขึ้น และแหล่งท่องเที่ยวทางธรรมชาติเพิ่มขึ้น (จำนวน 20 แห่ง/ปี)
3. มูลค่าผลผลิตทางการเกษตร การบริการ การผลิต การค้าเพิ่มขึ้น (ร้อยละ 5 ต่อปี)
4. จำนวนนวัตกรรมทางการเกษตรที่เพิ่มขึ้น (จำนวน 5 โครงการ/ปี)

### กลยุทธ์

1. ส่งเสริมการลงทุน ส่งเสริมแนวคิดเศรษฐกิจสร้างสรรค์ให้เกิดขึ้นแก่คนในชุมชน เพื่อเพิ่มมูลค่าของผลิตภัณฑ์ชุมชน และมุ่งเน้นให้เกิดการพึ่งพาตนเองตามหลักปรัชญาเศรษฐกิจพอเพียง
2. พัฒนาการท่องเที่ยวของจังหวัดให้เป็นพื้นที่เป้าหมายทางการท่องเที่ยว การสร้างแหล่งท่องเที่ยวใหม่ แหล่งท่องเที่ยวทางธรรมชาติ ส่งเสริมกลุ่มอาชีพ การบริการ การผลิต การค้า อุตสาหกรรมการท่องเที่ยว และการบริการของจังหวัด
3. สร้างมูลค่าเพิ่มให้กับผลิตผลทางการเกษตร ผลิตผลของกลุ่มอาชีพต่างๆ ส่งเสริมการใช้ปุ๋ยชีวภาพ การลดต้นทุนการผลิต และการใช้พลังงานทดแทน

4. พัฒนาระบบการผลิตสินค้าการเกษตรด้วยนวัตกรรม ให้เป็นเกษตรปลอดภัย สู่มาตรฐานสากล  
เกษตรอินทรีย์ เป็นมิตรต่อสิ่งแวดล้อม

ประเด็นยุทธศาสตร์ที่ 4 สร้างเสริมสมรรถนะประชาชน และพลังทางสังคม

#### เป้าประสงค์

1. เพื่อสร้างความร่วมมือของภาครัฐ ภาคเอกชน และภาคประชาชน
2. ส่งเสริมการพัฒนาท้องถิ่นตามหลักธรรมาภิบาล

#### ตัวชี้วัด

1. จำนวนประชาชนมีความสำนึกพลเมืองเพิ่มขึ้น (จำนวน 12,000 คน/ปี)
2. ร้อยละการมีส่วนร่วมของพลเมืองในโครงการพัฒนาต่างๆ (ร้อยละ 100)
3. ร้อยละของความขัดแย้งทางอุดมการณ์และความคิดเห็นในสังคมลดลง (ร้อยละ 100)

#### กลยุทธ์

1. ส่งเสริมประชาธิปไตย สนับสนุนการพัฒนาประชาธิปไตยภาคพลเมือง การพัฒนาศักยภาพผู้นำชุมชน คำนึงถึงหลักนิติธรรม ความโปร่งใส ความรับผิดชอบ ความคุ้มค่า การมีส่วนร่วม และมีคุณธรรมจากองค์กรปกครองส่วนท้องถิ่น

2. การเสริมสร้างการมีส่วนร่วมทุกกระบวนการของประชาชน เพื่อแก้ปัญหา การปฏิรูป และการพัฒนาท้องถิ่นในทุกๆ ด้านอย่างต่อเนื่อง

3. การบริหารแบบบูรณาการ และแบบประชารัฐ

4. การสร้างความสงบ ความผาสุก ความมั่นคงในชีวิต การลดความเหลื่อมล้ำในสังคม การสร้างโอกาส การเข้าถึง หรือได้รับสิทธิและสวัสดิการของรัฐอย่างเท่าเทียมและเป็นธรรม

## 2. ยุทธศาสตร์การพัฒนาของเทศบาลตำบลปทุมรัตน์

### 2.1 วิสัยทัศน์

“ คุณภาพชีวิตดีถ้วนหน้า พัฒนาเป็นเมืองน่าอยู่ แหล่งท่องเที่ยวแหล่งลือ สืบสานวัฒนธรรมประเพณี เศรษฐกิจมั่นคง ก้าวหน้าทางการศึกษา พัฒนาการเกษตรแบบยั่งยืน ”

### 2.2 ยุทธศาสตร์

1. พัฒนาด้านโครงสร้างพื้นฐาน ระบบสาธารณสุขปลอดภัย
2. พัฒนาสังคม คุณภาพชีวิต และสิ่งแวดล้อม
3. พัฒนาการผลิตข้าวหอมมะลิ การเกษตร และกลุ่มอาชีพให้มีคุณภาพ
4. พัฒนาด้านการศึกษา วัฒนธรรม ประเพณี ภูมิปัญญาท้องถิ่นและการท่องเที่ยว
5. การพัฒนาองค์กรและการบริหารกิจการบ้านเมืองที่ดี

### 2.3 เป้าประสงค์

1. เพื่อก่อสร้างและซ่อมแซมบำรุง รักษาโครงสร้างพื้นฐานให้ประชาชนได้รับการบริการสาธารณะให้ความสะดวกรวดเร็วขึ้น เพื่อให้มีแหล่งน้ำเพื่อการอุปโภค บริโภค และสาธารณสุขปลอดภัย ที่เพียงพอต่อครัวเรือน และการเกษตรกรรม

2. เพื่อสนับสนุน เสริมสร้างความเข้มแข็งของชุมชน พัฒนาคุณภาพชีวิต ระดับบุคคล ครอบครัวและชุมชนท้องถิ่น พัฒนาระบบการจัดการสิ่งแวดล้อมอันพึงปรารถนาร่วมกันไม่ให้มีปัญหาขยะมูลฝอย ปรากฏ

3. เพื่อส่งเสริมกลุ่มอาชีพ ผลผลิตทางการเกษตร และการแปรรูปสินค้าทางการเกษตร ให้มีความสามารถและทักษะในการพัฒนาฝีมือในการผลิตเพิ่มมูลค่าของสินค้า และสามารถขยายการตลาดไปสู่

ตลาดกลาง ซึ่งเป็นไปตามยุทธศาสตร์การพัฒนา สินค้า และการแปรรูปสินค้าเกษตร และยุทธศาสตร์สร้างความสามารถในการแข่งขันทางเศรษฐกิจและแก้ไขปัญหาความยากจนตามหลักปรัชญาเศรษฐกิจพอเพียง

4. เพื่อเสริมสร้างทักษะและความรู้ของคนภายในชุมชนทั้งทางด้านจิตใจ ด้านการศึกษา ด้านการกีฬา ด้านศิลปะ วัฒนธรรม และประเพณีอันดีงามของท้องถิ่น อนุรักษ์ ภูมิปัญญาท้องถิ่น และรักษาแหล่งท่องเที่ยวได้อย่างยั่งยืน

5. เพื่อสนับสนุนประชาชนทุกภาคส่วนให้มีส่วนร่วมในการพัฒนาและตรวจสอบการทำงานของภาครัฐ

## 2.4 ตัวชี้วัด

1. จำนวนการก่อสร้างปรับปรุง บำรุงถนน ทางระบายน้ำ การขยายเขตไฟฟ้า ไฟฟ้าสาธารณะ การขยายเขตประปา การพัฒนาแหล่งน้ำเพื่ออุปโภค บริโภค

2. จำนวนประชาชนที่ได้รับการพัฒนาด้านคุณธรรม จริยธรรม การศึกษา มีสุขภาพร่างกายและสุขภาพจิตดี ได้รับบริการด้านสุขภาพ สวัสดิการสังคมและการบริการสาธารณะต่างๆ

3. จำนวนประชากร และจำนวนกลุ่มอาชีพ ที่มีการพัฒนาด้านทักษะผลิตสินค้า และการแปรรูปผลิตภัณฑ์การเกษตร การสร้างอาชีพ และกลุ่มอาชีพ

4. จำนวนของการจัดกิจกรรมสืบสานและอนุรักษ์ ศิลปะ วัฒนธรรม ประเพณี และภูมิปัญญาท้องถิ่น

5. จำนวนประชาชนที่มีส่วนร่วมในการพัฒนาและตรวจสอบการทำงานของภาครัฐ

## 2.5 ค่าเป้าหมาย

1. ก่อสร้างและซ่อมแซมบำรุง รักษาโครงสร้างพื้นฐานให้ประชาชนได้รับการบริการสาธารณะให้ความสะดวกรวดเร็วขึ้น เพื่อให้มีแหล่งน้ำเพื่อการอุปโภค บริโภค และสาธารณสุขที่เพียงพอต่อครัวเรือนและการเกษตรกรรม

2. สนับสนุน เสริมสร้างความเข้มแข็งของชุมชน พัฒนาคุณภาพชีวิตระดับบุคคล ครอบครัวและชุมชนท้องถิ่น พัฒนาระบบการจัดการสิ่งแวดล้อมอันพึงปรารถนาร่วมกันไม่ให้มีปัญหาขยะมูลฝอย ปฏิกูล

3. ส่งเสริมกลุ่มอาชีพ ผลิตผลทางการเกษตร และการแปรรูปสินค้าทางการเกษตร ให้มีความสามารถ และทักษะในการพัฒนาฝีมือในการผลิตเพิ่มมูลค่าของสินค้า และสามารถขยายการตลาดไปสู่ตลาดกลาง ซึ่งเป็นไปตามยุทธศาสตร์การพัฒนา สินค้า และการแปรรูปสินค้าเกษตร และยุทธศาสตร์สร้างความสามารถในการแข่งขันทางเศรษฐกิจและแก้ไขปัญหาความยากจนตามหลักปรัชญาเศรษฐกิจพอเพียง

4. เสริมสร้างทักษะและความรู้ของคนภายในชุมชนทั้งทางด้านจิตใจ ด้านการศึกษา ด้านการกีฬา ด้านศิลปะ วัฒนธรรม และประเพณีอันดีงามของท้องถิ่น อนุรักษ์ภูมิปัญญาท้องถิ่น และรักษาแหล่งท่องเที่ยวได้อย่างยั่งยืน

5. สนับสนุนประชาชนทุกภาคส่วนให้มีส่วนร่วมในการพัฒนาและตรวจสอบการทำงานของภาครัฐและให้บรรจุแนวทางการดำเนินงานของจังหวัดร้อยเอ็ด ตามยุทธศาสตร์การบริหารราชการให้เป็นไปตามหลักการบริหารจัดการบ้านเมืองที่ดี

## 2.6 กลยุทธ์

1 พัฒนาด้านโครงสร้างพื้นฐาน และระบบสาธารณสุข

1. ก่อสร้างและปรับปรุง บำรุงถนน สะพาน ระบบระบายน้ำให้เป็นไปด้วยความสะดวก

2. ขยายเขตจำหน่ายไฟฟ้าแรงต่ำให้ทั่วถึงทุกหมู่บ้าน ทุกหลังคาเรือน

3. ก่อสร้างและขยายเขตจำหน่ายน้ำประปาของการประปาส่วนภูมิภาค

4. การบริการสาธารณสุขที่ประชาชนพึงได้รับอย่างถ้วนหน้า

5. การพัฒนาแหล่งน้ำ

## 2 พัฒนาสังคม คุณภาพชีวิต และสิ่งแวดล้อม

1. การพัฒนาคุณภาพชีวิตเด็ก สตรี คนชรา ผู้พิการ และผู้ด้อยโอกาส ให้ได้รับสวัสดิการที่ดี
2. การส่งเสริมคุณภาพอนามัย ชีวิตความเป็นอยู่ของประชาชน
3. การป้องกันและแก้ไขปัญหายาเสพติด และความปลอดภัยในชีวิตและทรัพย์สินของประชาชน
4. การบริหารจัดการทรัพยากรธรรมชาติและสิ่งแวดล้อม การอนุรักษ์และฟื้นฟูอย่างเป็นระบบ

## 3. พัฒนาการผลิตข้าวหอมมะลิ การเกษตร และกลุ่มอาชีพ ให้มีคุณภาพ

1. การส่งเสริมการประกอบอาชีพ พัฒนาฝีมือแรงงาน วิสาหกิจชุมชน เพื่อสร้างเสริมรายได้
2. การส่งเสริมและสนับสนุนการเกษตรให้เข้มแข็ง ตามหลักปรัชญาเศรษฐกิจพอเพียง
3. การส่งเสริมงานป้องกันและกำจัดศัตรูพืช และงานปศุสัตว์

## 4 พัฒนาด้านการศึกษา วัฒนธรรม ประเพณี ภูมิปัญญาท้องถิ่น และการท่องเที่ยว

1. การพัฒนาและสนับสนุนการศึกษาทุกระดับให้มีประสิทธิภาพ
2. การส่งเสริมและอนุรักษ์ ศาสนา วัฒนธรรม ศิลปะ ประเพณี และภูมิปัญญาท้องถิ่น
3. การส่งเสริมการท่องเที่ยว
4. การส่งเสริมการรับรู้ข้อมูลข่าวสารต่างๆ ให้แก่ประชาชน

## 5 การพัฒนาองค์การ และการบริหารกิจการบ้านเมืองที่ดี

1. การพัฒนาระบบราชการให้เกิดประสิทธิภาพ
2. การส่งเสริมการมีส่วนร่วมของประชาชนในการพัฒนาท้องถิ่น
3. การพัฒนาอาคารสถานที่ ภูมิทัศน์ เครื่องมือเครื่องใช้ในการปฏิบัติงาน ของเทศบาลตำบล

ปทุมรัตน์

4. การดำเนินการตามนโยบายของรัฐบาล ยุทธศาสตร์พัฒนาจังหวัด

## 2.7 จุดยืนทางยุทธศาสตร์ของเทศบาลตำบลปทุมรัตน์ มีจุดเด่นและจุดแข็ง ดังนี้

- 2.7.1 มีเส้นทางคมนาคมเชื่อมต่อระหว่างหมู่บ้าน และตำบลใกล้เคียง สามารถเดินทางได้อย่างสะดวก
- 2.7.2 มีการส่งเสริมอาชีพให้แก่ประชาชนในพื้นที่ โดยการจัดสรรเงินงบประมาณเพื่อส่งเสริมและพัฒนาอาชีพแก่ประชาชนในเขตเทศบาล
- 2.7.3 มีตลาดนัดสินค้า (ถนนคนเดิน) สินค้าราคาถูก
- 2.7.4 ส่งเสริมให้มีการรักษา และสืบทอดประเพณี และวัฒนธรรมอันดีงามของท้องถิ่น เช่น งานวันสงกรานต์ งานบุญบั้งไฟ งานบุญคูณลาน และงานประเพณีลอยกระทง เป็นต้น
- 2.7.5 มีบริการสาธารณสุข เช่น โครงการป้องกันโรค (โครงการป้องกันโรคไข้เลือดออก และโครงการป้องกันโรคพิษสุนัขบ้า เป็นต้น) และโครงการสนับสนุน อาสาสมัครหมู่บ้าน (อ.ส.ม.)

## 2.8 การเชื่อมโยงของยุทธศาสตร์ในภาพรวม

ยุทธศาสตร์	ยุทธศาสตร์ อปท. ในเขตจังหวัด	ยุทธศาสตร์จังหวัด	ยุทธศาสตร์ แผนพัฒนาเศรษฐกิจและสังคมแห่งชาติ ฉบับที่ 12	ยุทธศาสตร์แผนชาติ 20 ปี
1. ด้านโครงสร้างพื้นฐาน	<ul style="list-style-type: none"> <li>- พัฒนาโครงสร้างพื้นฐานที่เป็นระบบ และได้มาตรฐาน</li> <li>- บริหารจัดการน้ำ พัฒนาระบบชลประทาน และเขตไฟฟ้า เพื่อการเกษตรให้ครอบคลุมพื้นที่</li> </ul>	<ul style="list-style-type: none"> <li>- ส่งเสริมและ พัฒนาการท่องเที่ยว การบริการ การค้า การผลิต และการลงทุน</li> </ul>	<ul style="list-style-type: none"> <li>- การพัฒนาโครงสร้างพื้นฐาน และระบบโลจิสติกส์</li> </ul>	<ul style="list-style-type: none"> <li>- การสร้างความสามารถในการแข่งขัน</li> </ul>
2. ด้านสังคม คุณภาพชีวิต และสิ่งแวดล้อม	<ul style="list-style-type: none"> <li>- พัฒนาประชาชนในจังหวัดให้ดำรงชีวิตอย่างมีความสุข ใช้ชีวิตแบบพอเพียงตามหลักปรัชญาเศรษฐกิจพอเพียง</li> <li>- พัฒนาสวัสดิการสังคม การส่งเสริมและพัฒนาคุณภาพชีวิต สุขอนามัย และสภาพแวดล้อม</li> </ul>	<ul style="list-style-type: none"> <li>- ยกระดับคุณภาพชีวิต และสร้างความเข้มแข็งให้กับครอบครัว ชุมชน และสังคม</li> <li>- สร้างความสมดุลทรัพยากรธรรมชาติ และสิ่งแวดล้อม ให้มีคุณภาพและยั่งยืน</li> </ul>	<ul style="list-style-type: none"> <li>- การสร้างการเติบโตบนคุณภาพชีวิตที่เป็นมิตรกับสิ่งแวดล้อม</li> </ul>	<ul style="list-style-type: none"> <li>- ด้านการสร้างโอกาสความเสมอภาค และเท่าเทียมกันทางสังคม</li> <li>- การเติบโตที่เป็นมิตรกับสิ่งแวดล้อม เพื่อการพัฒนาอย่างยั่งยืน</li> </ul>
3. ด้านการผลิตข้าวหอมมะลิ การเกษตร และกลุ่มอาชีพให้มีคุณภาพ	<ul style="list-style-type: none"> <li>- ส่งเสริมแนวคิดเศรษฐกิจสร้างสรรค์ให้เกิดขึ้นแก่คนในชุมชน สร้างมูลค่าเพิ่มให้กับผลิตผลทางการเกษตร ผลิตผลของกลุ่มอาชีพต่างๆ</li> <li>- มุ่งเน้นให้เกิดการพึ่งพาตนเองตามหลักปรัชญาเศรษฐกิจพอเพียง</li> </ul>	<ul style="list-style-type: none"> <li>- เพิ่มศักยภาพการผลิตข้าวหอมมะลิ และสินค้าเกษตร สู่มาตรฐานเกษตรอินทรีย์ และอาหารปลอดภัย</li> </ul>	<ul style="list-style-type: none"> <li>- การสร้างความเข้มแข็งทางเศรษฐกิจและความสามารถในการแข่งขันได้อย่างยั่งยืน</li> </ul>	<ul style="list-style-type: none"> <li>- การสร้างความสามารถในการแข่งขัน</li> </ul>

ยุทธศาสตร์	ยุทธศาสตร์ อปท.ในเขตจังหวัด	ยุทธศาสตร์จังหวัด	ยุทธศาสตร์แผนพัฒนาเศรษฐกิจและสังคมแห่งชาติ ฉบับที่ 12	ยุทธศาสตร์แผนชาติ 20 ปี
4. ด้านการศึกษา วัฒนธรรม ประเพณี ภูมิปัญญาท้องถิ่นและการท่องเที่ยว	<ul style="list-style-type: none"> <li>- พัฒนาคนทุกช่วงวัย สร้างสังคมแห่งการเรียนรู้ ด้านการศึกษาทั้งในระบบและนอกระบบ</li> <li>- สืบทอดองค์ความรู้ ศิลปะ วัฒนธรรม จารีต ประเพณี และภูมิปัญญาท้องถิ่น</li> </ul>	<ul style="list-style-type: none"> <li>- ยกระดับคุณภาพชีวิต พัฒนาคนทุกช่วงวัย และสร้างสังคมแห่งการเรียนรู้ รองรับการเปลี่ยนแปลง</li> <li>- ส่งเสริมและ พัฒนาการท่องเที่ยว การบริการ การค้า การผลิต และการลงทุน</li> </ul>	<ul style="list-style-type: none"> <li>- การเสริมสร้าง การพัฒนาศักยภาพ ทูมนุชย์</li> </ul>	<ul style="list-style-type: none"> <li>- การพัฒนาและเสริมสร้างศักยภาพคน</li> </ul>
5. ด้านการพัฒนาองค์กร และการบริหารกิจการบ้านเมืองที่ดี	<ul style="list-style-type: none"> <li>- ส่งเสริม สนับสนุนการพัฒนาประชาธิปไตย ภาคพลเมือง การพัฒนา ศักยภาพของผู้นำชุมชน</li> <li>- การเสริมสร้างการมีส่วนร่วมทุกระดับของประชาชน</li> <li>- การบริหารแบบบูรณาการและแบบประชารัฐ</li> <li>- การสร้างความสงบ และความผาสุก ความมั่นคงในชีวิต</li> </ul>	<ul style="list-style-type: none"> <li>- รักษาความมั่นคงภายใน และการบริหารกิจการบ้านเมืองที่ดี</li> <li>- ลดปัญหา อาชญากรรม ยาเสพติด</li> <li>- เพิ่มศักยภาพการป้องกันและบรรเทาสาธารณภัยให้มีประสิทธิภาพ</li> </ul>	<ul style="list-style-type: none"> <li>- การปรับสมดุล และการพัฒนาระบบการบริหารจัดการภาครัฐ</li> </ul>	<ul style="list-style-type: none"> <li>- การบริหารจัดการในภาครัฐ การป้องกันการทุจริต ประพฤติมิชอบ และธรรมาภิบาลในสังคมไทย</li> </ul>

### 3. การวิเคราะห์เพื่อพัฒนาท้องถิ่น

3.1 การวิเคราะห์กรอบการจัดทำยุทธศาสตร์ขององค์กรปกครองส่วนท้องถิ่น (ใช้การวิเคราะห์ SWOT Analysis และ Trend ปัจจัยและสถานการณ์การเปลี่ยนแปลงที่มีผลต่อการพัฒนาอย่างน้อยต้องประกอบด้วย การวิเคราะห์ศักยภาพด้านเศรษฐกิจ ด้านสังคม ด้านทรัพยากรธรรมชาติและสิ่งแวดล้อม)

สรุปสถานการณ์การพัฒนาของเทศบาลตำบลปทุมรัตน์ ได้ทำการวิเคราะห์ศักยภาพเพื่อประเมินสถานการณ์การพัฒนาในปัจจุบันและโอกาสการพัฒนาในอนาคตของเทศบาลฯ โดยใช้เทคนิค SWOT Analysis ได้แก่ การวิเคราะห์จุดแข็ง จุดอ่อน โอกาส และอุปสรรค มีรายละเอียดดังนี้

### ประเด็นการพัฒนาที่ 1 พัฒนาด้านโครงสร้างพื้นฐาน และระบบสาธารณสุขปโภค

#### จุดแข็ง (Strength)

- 1) มีเส้นทางคมนาคมเชื่อมต่อระหว่างหมู่บ้านและตำบลใกล้เคียง สามารถเดินทางสัญจรไปมาได้

สะดวก

- 2) ผู้บริหารมีนโยบายในการดำเนินการด้านโครงสร้างพื้นฐานอย่างเป็นรูปธรรมและต่อเนื่อง

#### จุดอ่อน (Weakness)

- 1) มีงบประมาณจำกัด
- 2) มีอุปกรณ์เครื่องมือ เครื่องจักรไม่เพียงพอ
- 3) บุคลากรด้านช่างไม่เพียงพอต่อการปฏิบัติงาน

#### โอกาส (Opportunity)

- 1) มีหน่วยงานอื่นให้การสนับสนุนงบประมาณ เช่น กรมทางหลวงชนบท กรมชลประทาน กรมทรัพยากรน้ำ กรมส่งเสริมการปกครองท้องถิ่น และองค์การบริหารส่วนจังหวัดร้อยเอ็ด กรม
- 2) มีนโยบายภาครัฐที่ให้ประชาชนมีไฟฟ้าใช้ครบทุกครัวเรือน

#### อุปสรรค (Threat)

- 1) ขาดการดำเนินการจัดสรรงบประมาณ ให้การสนับสนุนงบประมาณอย่างต่อเนื่อง
- 2) มีการอพยพย้ายถิ่นฐานเข้ามาอยู่ในพื้นที่ ทำให้จำนวนประชากรเพิ่มขึ้นอย่างรวดเร็ว

การวิเคราะห์สถานการณ์ในการพัฒนาด้านโครงสร้างพื้นฐาน และระบบสาธารณสุขปโภค สามารถทำได้และเกิดผล ดังนี้

- มีการรวมนามคมที่สะดวก รวดเร็ว
- มีน้ำอุปโภคบริโภคและน้ำใช้เพื่อการเกษตรอย่างเพียงพอ
- มีการระบายน้ำที่ท่วมขังได้อย่างรวดเร็ว
- มีไฟฟ้าใช้อย่าทั่วถึง

### ประเด็นการพัฒนาที่ 2 พัฒนาสังคม คุณภาพชีวิต และสิ่งแวดล้อม

#### จุดแข็ง (Strength)

- 1) มีการช่วยเหลือสงเคราะห์เบี้ยยังชีพผู้สูงอายุ ผู้พิการ และผู้ป่วยเอดส์ และสงเคราะห์ศพราษฎรผู้มีรายได้น้อย
- 2) มีกองทุนสวัสดิการผู้สูงอายุ
- 3) มีศูนย์อาสาสมัครป้องกันภัยฝ่ายพลเรือนในการป้องกันและบรรเทาสาธารณภัย
- 4) ผู้บริหารท้องถิ่นมีนโยบายส่งเสริมด้านสุขอนามัย และสุขภาพของประชาชน ในเขตเทศบาลอย่างต่อเนื่อง
- 5) มีลานกีฬาในหมู่บ้านและมีการส่งเสริมการออกกำลังกาย

#### จุดอ่อน (Weakness)

- 1) ประชาชนบางส่วนขาดคุณธรรม จริยธรรมและห่างเหินจากการใช้หลักธรรมในการดำเนินชีวิต
- 2) ขาดงบประมาณและเครื่องมือในการป้องกันและบรรเทาสาธารณภัย
- 3) จำนวนผู้สูงอายุและผู้พิการเพิ่มขึ้นและขาดการดูแลที่ถูกต้องจากครอบครัว
- 4) ประชาชนส่วนมากไม่ออกกำลังกาย ไม่ใช้ประโยชน์จากลานกีฬา

- 5) ขาดพื้นที่สีเขียวเพื่อพักผ่อนและนันทนาการเฉพาะในเขตเทศบาล
- 6) มีปริมาณขยะมูลฝอยเพิ่มขึ้นจำนวนมากเนื่องจากการขยายตัวของจำนวนประชากรอย่างรวดเร็ว
- 7) ไม่มีการบริหารจัดการขยะมูลฝอยและน้ำเน่าเสียอย่างมีประสิทธิภาพ

### โอกาส (Opportunity)

- 1) มีหน่วยงานอื่นที่เกี่ยวข้องให้ความช่วยเหลือและสนับสนุน เช่น กระทรวงวัฒนธรรม กระทรวงพัฒนาสังคมและความมั่นคงของมนุษย์ กระทรวงศึกษาธิการ และกระทรวงสาธารณสุข
- 2) มีนโยบายรัฐบาลส่งเสริมให้ทุกฝ่ายเร่งสร้างความสมานฉันท์ และแผนพัฒนาจังหวัด ร้อยเอ็ดที่เอื้อต่อการพัฒนา
- 3) องค์กรประชาชนและภาคเอกชนไม่ให้ความสำคัญในด้านบริหารจัดการทรัพยากรธรรมชาติและสิ่งแวดล้อม

### อุปสรรค (Threat)

- 1) มีเทคโนโลยีสมัยใหม่ ทำให้เกิดกระแสการเปลี่ยนแปลง และค่านิยมที่ไม่เหมาะสม
  - 2) มีการอพยพย้ายถิ่นฐานเข้ามาอยู่ในพื้นที่ ทำให้มีการขยายตัวของประชากรอย่างรวดเร็ว
- การวิเคราะห์สถานการณ์ในการพัฒนาพัฒนาสังคม คุณภาพชีวิต และสิ่งแวดล้อม สามารถทำได้ และเกิดผล ดังนี้**

- มีการพัฒนาคุณภาพชีวิตเด็ก สตรี คนชรา ผู้พิการ และผู้ด้อยโอกาส ให้ได้รับสวัสดิการที่ดี
- ประชาชนมีคุณภาพชีวิตที่ดี มีสุขภาพพลานามัยที่สมบูรณ์แข็งแรง มีความปลอดภัยในชีวิตและทรัพย์สิน

**ประเด็นการพัฒนาที่ 3 พัฒนาการผลิตข้าวหอมมะลิ การเกษตร และกลุ่มอาชีพ ให้มีคุณภาพ**

### จุดแข็ง (Strength)

- 1) มีการทำเกษตรกรรมตลอดทั้งปี
- 3) มีแรงงานและเครื่องจักรสนับสนุนการทำเกษตรกรรมอย่างเพียงพอ
- 4) ผู้บริหารท้องถิ่นมีนโยบายสนับสนุนการพัฒนาเศรษฐกิจ การสร้างรายได้
- 5) ประชาชนจำนวนมาก ให้ความสนใจการรวมกลุ่มอาชีพ
- 6) มีเส้นทางคมนาคมหลายเส้นทาง สะดวกในการขนถ่ายสินค้า

### จุดอ่อน (Weakness)

- 1) การรวมกลุ่มอาชีพไม่เข้มแข็งยั่งยืน เนื่องจากขาดความรู้ในการบริหารจัดการ
- 2) ขาดงบประมาณสนับสนุนในการดำเนินงานของกลุ่มอย่างต่อเนื่อง
- 3) ไม่มีตลาดรองรับสินค้าหรือผลผลิตของกลุ่ม
- 4) เกษตรกรมีหนี้สินมากและต้นทุนการผลิตด้านการทำเกษตรสูง
- 5) ประชาชนมีรายได้ต่ำแต่ค่าครองชีพสูง
- 6) ประชาชนบางส่วนไม่มีที่นาเป็นของตนเอง
- 7) เกษตรกรมีหนี้สินมากเนื่องจากกู้ยืมเงินมาประกอบอาชีพ
- 8) มีการใช้สารเคมีในการผลิตสินค้าเกษตรค่อนข้างสูง
- 9) ไม่มีการรวมกลุ่มกันเพื่อต่อรองราคาสินค้า
- 10) มีทรัพยากรน้ำและดินที่มีความอุดมสมบูรณ์น้อย
- 11) แหล่งน้ำตามธรรมชาติตื้นเขินและไม่ได้รับการปรับปรุง

### โอกาส (Opportunity)

- 1) มีกฎหมายด้านวิสาหกิจชุมชน ในการสนับสนุนให้เกิดองค์กรชุมชน
- 4) รัฐบาลส่งเสริมการลงทุนของกลุ่มเกษตรกรอย่างต่อเนื่องในลักษณะกองทุนต่าง ๆ
- 5) มีการพัฒนาด้านเทคโนโลยีทางการเกษตรอย่างต่อเนื่อง โดยฝ่ายวิชาการภาครัฐและ

สถาบันการศึกษา

### อุปสรรค (Threat)

- 1) ปัญหาภาวะเศรษฐกิจโลก มีผลกระทบต่อการท่องเที่ยวภายในประเทศ
- 2) ปัญหาราคาผลผลิตทางการเกษตรมีความผันผวนและมีราคาตกต่ำ
- 3) ปัญหาภาวะโลกร้อน ฝนไม่ตกตามฤดูกาล ปริมาณน้ำฝนไม่เพียงพอระหว่างการเพาะปลูก
- 4) ปัญหาค่านิยมในการใช้จ่ายกับเทคโนโลยีและห้างสรรพสินค้าต่าง ๆ

การวิเคราะห์สถานการณ์ในการพัฒนาพัฒนาการผลิตข้าวหอมมะลิ การเกษตร และกลุ่มอาชีพ  
ให้มีคุณภาพ สามารถทำได้และเกิดผล ดังนี้

- มีความรู้ในการบริหารจัดการกลุ่ม กลุ่มมีความเข้มแข็ง
- ประชาชนมีแหล่งเงินทุนและมีตลาดรองรับสินค้า
- ประชาชนมีการรวมกลุ่มเพื่อต่อรองราคาสินค้า
- ประชาชนลดการใช้สารเคมีในการผลิตภาคการเกษตรลดลง

ประเด็นการพัฒนาที่ 4 พัฒนาด้านการศึกษา วัฒนธรรม ประเพณี ภูมิปัญญาท้องถิ่น และการท่องเที่ยว

### จุดแข็ง (Strength)

- 1) มีโรงเรียนภายในเขตเทศบาล 5 แห่ง ศูนย์พัฒนาเด็กเล็ก 4 ศูนย์
- 2) มีงานประเพณีที่หลากหลายและเป็นที่ยุ้จักกว้างขวาง
- 3) มีขนบธรรมเนียมประเพณีและวัฒนธรรมอันดีงามและภูมิปัญญาท้องถิ่น

### จุดอ่อน (Weakness)

- 1) ประชาชนในพื้นที่ให้ความสนใจในการสืบทอดภูมิปัญญาท้องถิ่นน้อย
- 2) มีแหล่งท่องเที่ยวที่น้อย ไม่มีความหลากหลาย ไม่ได้ได้รับความนิยม
- 3) การประชาสัมพันธ์แหล่งท่องเที่ยว และงานประเพณีประจำท้องถิ่นยังไม่ทั่วถึง เพียงพอ
- 4) มีความร่วมมือระหว่างหน่วยงาน และองค์กรต่างๆ ในพื้นที่น้อย

### โอกาส (Opportunity)

- 2) รัฐบาลมีการส่งเสริมให้ประชาชนท่องเที่ยวภายในประเทศ
- 3) จังหวัดมีนโยบายส่งเสริมการท่องเที่ยวภายในจังหวัด

### อุปสรรค (Threat)

- 1) ปัญหาภาวะเศรษฐกิจโลก มีผลกระทบต่อการท่องเที่ยวภายในประเทศ
- 1) มีเทคโนโลยีสมัยใหม่ ทำให้เกิดกระแสการเลียนแบบวัฒนธรรม และค่านิยมที่ไม่เหมาะสม
- 2) การจัดสรรงบประมาณจากภาครัฐและหน่วยงานที่เกี่ยวข้องไม่มีความต่อเนื่อง

การวิเคราะห์สถานการณ์ในการพัฒนาด้านการศึกษา วัฒนธรรม ประเพณี ภูมิปัญญาท้องถิ่น และการท่องเที่ยว สามารถทำได้และเกิดผล ดังนี้

- ให้ความสำคัญในการให้การศึกษา และพัฒนาเด็กก่อนวัยเรียน และเด็กปฐมวัย ตามมาตรฐานการศึกษา

- สืบสานวัฒนธรรม ประเพณี อันดีงามของท้องถิ่น และอนุรักษ์ภูมิปัญญาท้องถิ่นให้คงอยู่สืบไป

**ประเด็นการพัฒนาที่ 5 การพัฒนาองค์กร และการบริหารกิจการบ้านเมืองที่ดี**

**จุดแข็ง (Strength)**

- 1) มีการจัดโครงสร้างการบริหารงานที่เหมาะสมและชัดเจนสอดคล้องกับภารกิจหน้าที่
- 2) มีกฎหมายระเบียบข้อบังคับรองรับอำนาจหน้าที่ในการบริหารงาน
- 3) บุคลากรมีความรู้ ความเข้าใจเกี่ยวกับบทบาทหน้าที่ความรับผิดชอบของตนเอง
- 4) ผู้บริหารให้ความสำคัญและมีนโยบาย การพัฒนาความรู้ความสามารถในการปฏิบัติงานของบุคลากร
- 5) ผู้บริหารและสมาชิกสภาจากการเลือกตั้งโดยตรงของประชาชนทำให้เข้าใจสภาพปัญหาและความต้องการของประชาชน

**จุดอ่อน (Weakness)**

- 1) กฎระเบียบข้อบังคับต่างๆ มีการปรับปรุงตลอดเวลา ทำให้ขาดความชัดเจน
- 2) บุคลากรมีความถนัดเฉพาะด้าน
- 3) การจัดเก็บฐานข้อมูลไม่เป็นระบบทำให้ยากต่อการค้นคว้าอ้างอิง
- 4) ประชาชนขาดความมีส่วนร่วมทำให้การพัฒนาอยู่ในเกณฑ์ต่ำ

**โอกาส (Opportunity)**

- 1) การได้รับงบประมาณอุดหนุนการกรมส่งเสริมการปกครองส่วนท้องถิ่นและหน่วยงานอื่นๆ
- 2) รัฐบาลถ่ายโอนอำนาจหน้าที่และงบประมาณเพื่อสนับสนุนให้มีการพัฒนาท้องถิ่นตามความต้องการของประชาชน
- 3) ความก้าวหน้าทางเทคโนโลยีด้านต่างๆ ทำให้การปฏิบัติงานมีความคล่องตัว รวดเร็ว และมีประสิทธิภาพในการทำงานมากขึ้น

**อุปสรรค (Threat)**

- 1) การจัดสรรงบประมาณสนับสนุนจากรัฐบาลมีน้อยและใช้เวลาพอสมควรกว่าจะได้รับ ทำให้ล่าช้าไม่เป็นไปตามแผนระยะเวลาที่วางไว้
- 2) การขยายตัวของความเป็นสังคมเมืองทำให้มีอัตราประชากรแฝงเพิ่มขึ้นอย่างต่อเนื่องทำให้ยากต่อการบริหารจัดการ

**การวิเคราะห์สถานการณ์ในการพัฒนาด้านการเมืองการบริหารและการพัฒนาบุคลากรท้องถิ่น สามารถทำได้และเกิดผล ดังนี้**

- มีสถานที่และอุปกรณ์เครื่องมือในการปฏิบัติงานอย่างเพียงพอและมีประสิทธิภาพ
- มีระบบการจัดเก็บรายได้ที่มีมาตรฐาน
- มีการประชาสัมพันธ์ข้อมูลข่าวสารให้ประชาชนรับทราบอย่างทั่วถึง
- ประชาชนมีส่วนร่วมในการพัฒนาท้องถิ่น

### 3.2 การประเมินสถานการณ์สภาพแวดล้อมภายนอกที่เกี่ยวข้อง

#### โอกาส (Opportunity)

- 1) การได้รับงบประมาณอุดหนุนการกรมส่งเสริมการปกครองส่วนท้องถิ่นและหน่วยงานอื่นๆ
- 2) รัฐบาลถ่ายโอนอำนาจหน้าที่และงบประมาณเพื่อสนับสนุนให้มีการพัฒนาท้องถิ่นตามความต้องการของประชาชน
- 3) ความก้าวหน้าทางเทคโนโลยีด้านต่างๆ ทำให้การปฏิบัติงานมีความคล่องตัว รวดเร็ว และมีประสิทธิภาพในการทำงานมากขึ้น

#### อุปสรรค (Threat)

- 1) การจัดสรรงบประมาณสนับสนุนจากรัฐบาลมีน้อยและใช้เวลาพอสมควรกว่าจะได้รับ ทำให้ล่าช้าไม่เป็นไปตามแผนระยะเวลาที่วางไว้
- 2) การขยายตัวของความเป็นสังคมเมืองทำให้มีอัตราประชากรแฝงเพิ่มขึ้นอย่างต่อเนื่องทำให้ยากต่อการบริหารจัดการ

### 3.3 ความเชื่อมโยงยุทธศาสตร์การพัฒนาจังหวัดกับยุทธศาสตร์การพัฒนาของเทศบาลตำบลปทุมรัตน์ โครงสร้างเชื่อมโยงแผนยุทธศาสตร์การพัฒนาเทศบาลตำบลปทุมรัตน์ พ.ศ. 2566-2570

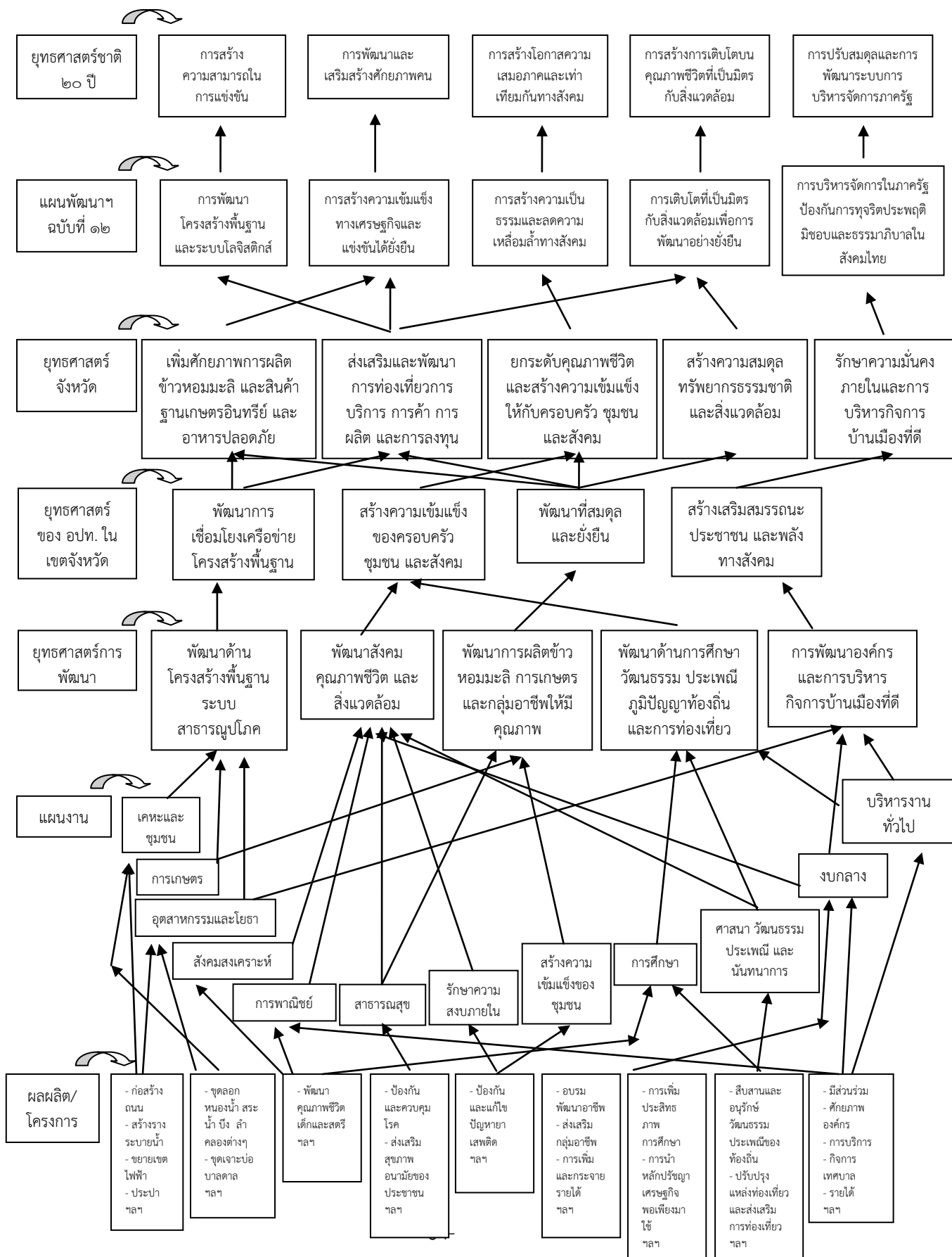

3.4 แผนผังยุทธศาสตร์ (Strategy map)

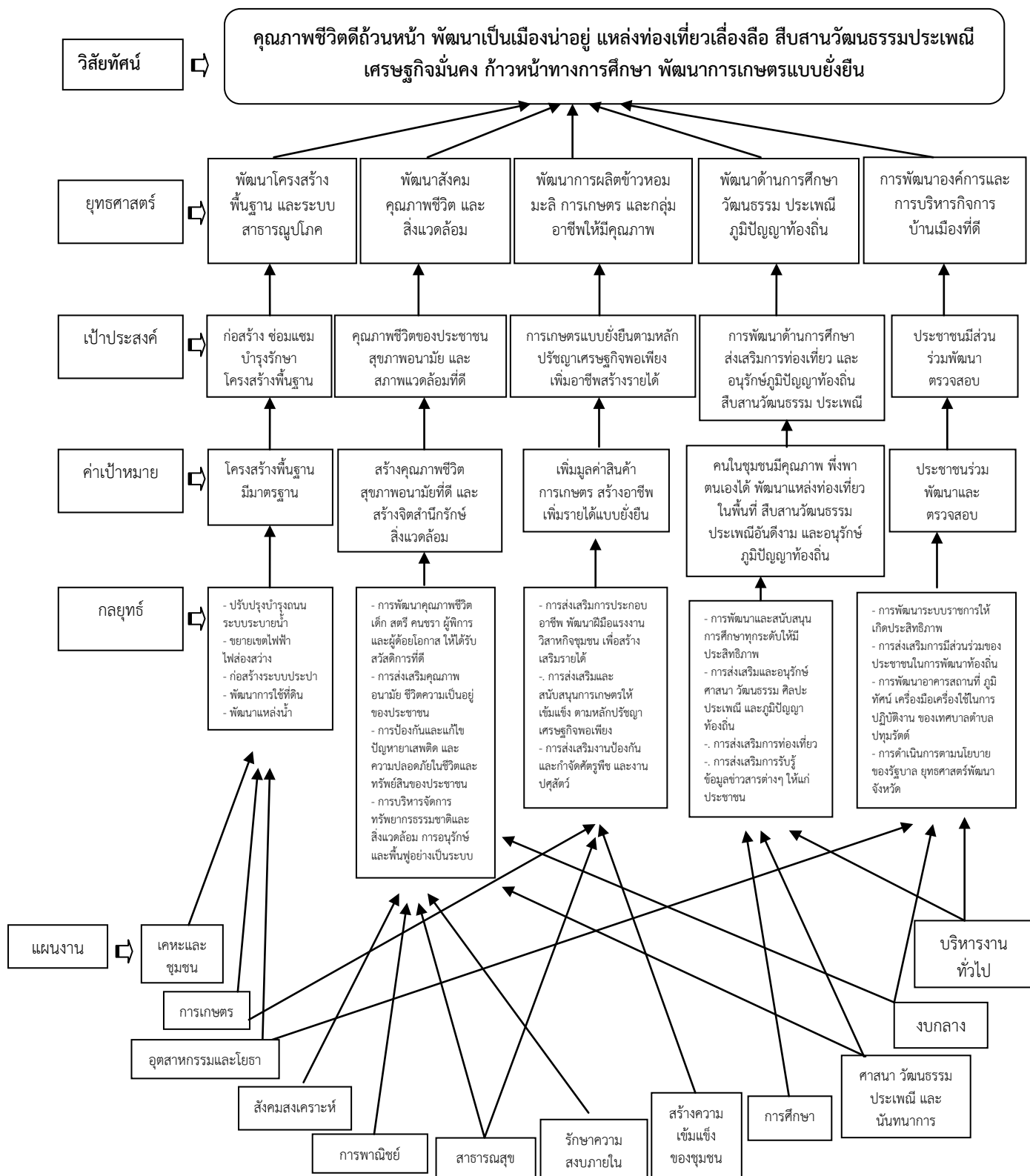

### 3.5 รายละเอียดแผนยุทธศาสตร์

ความเชื่อมโยงกับยุทธศาสตร์จังหวัด	ยุทธศาสตร์ในเขตจังหวัด	ยุทธศาสตร์เทศบาล	เป้าประสงค์	ตัวชี้วัดผลผลิต/โครงการ	ค่าเป้าหมาย					ความก้าวหน้าของเป้าหมาย	กลยุทธ์	ผลผลิต/โครงการ	หน่วยงานรับผิดชอบหลัก	หน่วยงานสนับสนุน	
					2566	2567	2568	2569	2570						
เพิ่มศักยภาพการผลิตข้าวหอมมะลิ และสินค้าฐานเกษตรอินทรีย์และอาหารปลอดภัย	- พัฒนาการเชื่อมโยงเครือข่ายโครงสร้างพื้นฐาน - พัฒนาที่สมดุลและยั่งยืน	- พัฒนาด้านโครงสร้างพื้นฐานระบบสาธารณสุขโลก	เพื่อก่อสร้างและซ่อมแซมบำรุงรักษาโครงสร้างพื้นฐานให้ประชาชนได้รับบริการสาธารณสุขให้ความสะดวกรวดเร็ว	จำนวนการก่อสร้างปรับปรุงบำรุงถนนทางระบายน้ำ การขยายเขตไฟฟ้า ไฟฟ้าสาธารณะ การขยายเขตประปา การพัฒนาแหล่งน้ำเพื่อการอุปโภคบริโภค	ก่อสร้างและซ่อมแซมบำรุงรักษาโครงสร้างพื้นฐานให้ประชาชนได้รับการบริการสาธารณสุขให้ความสะดวกรวดเร็วขึ้นเพื่อให้มีแหล่งน้ำเพื่อการอุปโภคบริโภค และสาธารณสุขโลก ที่เพียงพอต่อครัวเรือนและการเกษตรกรรม	ก่อสร้างและซ่อมแซมบำรุงรักษาโครงสร้างพื้นฐานให้ประชาชนได้รับการบริการสาธารณสุขให้ความสะดวกรวดเร็วขึ้นเพื่อให้มีแหล่งน้ำเพื่อการอุปโภคบริโภค และสาธารณสุขโลก ที่เพียงพอต่อครัวเรือนและการเกษตรกรรม	ก่อสร้างและซ่อมแซมบำรุงรักษาโครงสร้างพื้นฐานให้ประชาชนได้รับการบริการสาธารณสุขให้ความสะดวกรวดเร็วขึ้นเพื่อให้มีแหล่งน้ำเพื่อการอุปโภคบริโภค และสาธารณสุขโลก ที่เพียงพอต่อครัวเรือนและการเกษตรกรรม	ก่อสร้างและซ่อมแซมบำรุงรักษาโครงสร้างพื้นฐานให้ประชาชนได้รับการบริการสาธารณสุขให้ความสะดวกรวดเร็วขึ้นเพื่อให้มีแหล่งน้ำเพื่อการอุปโภคบริโภค และสาธารณสุขโลก ที่เพียงพอต่อครัวเรือนและการเกษตรกรรม	ก่อสร้างและซ่อมแซมบำรุงรักษาโครงสร้างพื้นฐานให้ประชาชนได้รับการบริการสาธารณสุขให้ความสะดวกรวดเร็วขึ้นเพื่อให้มีแหล่งน้ำเพื่อการอุปโภคบริโภค และสาธารณสุขโลก ที่เพียงพอต่อครัวเรือนและการเกษตรกรรม	ก่อสร้างและซ่อมแซมบำรุงรักษาโครงสร้างพื้นฐานให้ประชาชนได้รับการบริการสาธารณสุขให้ความสะดวกรวดเร็วขึ้นเพื่อให้มีแหล่งน้ำเพื่อการอุปโภคบริโภค และสาธารณสุขโลก ที่เพียงพอต่อครัวเรือนและการเกษตรกรรม	การดำเนินการตามเป้าหมายที่กำหนดเป็นไปอย่างต่อเนื่องในเป็นแผนก้าวหน้าอัตราเพิ่มขึ้นตามนโยบายและสภาวการณ์	1. ก่อสร้างและปรับปรุงบำรุงถนน สะพาน ระบบระบายน้ำให้เป็นไปด้วยความสะดวก 2. ขยายเขตจำหน่ายไฟฟ้าแรงต่ำให้ทั่วถึงทุกหมู่บ้าน ทุกหลังคาเรือน 3. ก่อสร้างและขยายเขตจำหน่ายน้ำประปาของการประปาส่วนภูมิภาค 4. การบริการสาธารณสุขที่ประชาชนพึงได้รับอย่างถ้วนหน้า 5. การพัฒนาแหล่งน้ำ	- ถนน - รางระบายน้ำ - ไฟฟ้า - ประปา  - แหล่งน้ำ	กองช่าง	กองช่าง
ส่งเสริมและพัฒนาการท่องเที่ยวการบริการ การค้า การผลิต และการลงทุน	- พัฒนาการเชื่อมโยงเครือข่ายโครงสร้างพื้นฐาน - พัฒนาที่สมดุลและยั่งยืน	- พัฒนาสังคมคุณภาพชีวิตและสิ่งแวดล้อม	เพื่อสนับสนุนเสริมสร้างความเข้มแข็งของชุมชนพัฒนาคุณภาพชีวิตระดับบุคคล ครอบครัวและชุมชนท้องถิ่นพัฒนาระบบการจัดการสิ่งแวดล้อมอันพึงปรารถนา ร่วมกันไม่ให้มีปัญหาขยะมูลฝอย ปฏิกูล	จำนวนประชาชนที่ได้รับการพัฒนาด้านคุณธรรม จริยธรรมร่างกายและสุขภาพจิตดี ได้รับการบริการด้านสุขภาพ สวัสดิการสังคมและการบริการสาธารณะต่างๆ	สนับสนุนเสริมสร้างความเข้มแข็งของชุมชนพัฒนาคุณภาพชีวิต ระดับบุคคล ครอบครัวและชุมชนท้องถิ่น พัฒนาระบบการจัดการสิ่งแวดล้อมอันพึงปรารถนา ร่วมกันไม่ให้มีปัญหาขยะมูลฝอย ปฏิกูล	สนับสนุนเสริมสร้างความเข้มแข็งของชุมชนพัฒนาคุณภาพชีวิต ระดับบุคคล ครอบครัวและชุมชนท้องถิ่น พัฒนาระบบการจัดการสิ่งแวดล้อมอันพึงปรารถนา ร่วมกันไม่ให้มีปัญหาขยะมูลฝอย ปฏิกูล	สนับสนุนเสริมสร้างความเข้มแข็งของชุมชนพัฒนาคุณภาพชีวิต ระดับบุคคล ครอบครัวและชุมชนท้องถิ่น พัฒนาระบบการจัดการสิ่งแวดล้อมอันพึงปรารถนา ร่วมกันไม่ให้มีปัญหาขยะมูลฝอย ปฏิกูล	สนับสนุนเสริมสร้างความเข้มแข็งของชุมชนพัฒนาคุณภาพชีวิต ระดับบุคคล ครอบครัวและชุมชนท้องถิ่น พัฒนาระบบการจัดการสิ่งแวดล้อมอันพึงปรารถนา ร่วมกันไม่ให้มีปัญหาขยะมูลฝอย ปฏิกูล	สนับสนุนเสริมสร้างความเข้มแข็งของชุมชนพัฒนาคุณภาพชีวิต ระดับบุคคล ครอบครัวและชุมชนท้องถิ่น พัฒนาระบบการจัดการสิ่งแวดล้อมอันพึงปรารถนา ร่วมกันไม่ให้มีปัญหาขยะมูลฝอย ปฏิกูล	การดำเนินการตามเป้าหมายที่กำหนดเป็นไปอย่างต่อเนื่องในเป็นแผนก้าวหน้าอัตราเพิ่มขึ้นตามนโยบายและสภาวการณ์	1. การพัฒนาคุณภาพชีวิตเด็ก สตรี คนชรา ผู้พิการ และผู้ด้อยโอกาส ให้ได้รับสวัสดิการที่ดี 2. การส่งเสริมคุณภาพอนามัย ชีวิตความเป็นอยู่ของประชาชน 3. การป้องกันและแก้ไขปัญหาเสถียรภาพและความปลอดภัยในชีวิตและทรัพย์สินของประชาชน 4. การบริหารจัดการทรัพยากร ธรรมชาติและสิ่งแวดล้อม การอนุรักษ์และฟื้นฟูอย่างเป็นระบบ	- ส่งเสริมสุขภาพอนามัย การออกกำลังกาย - การป้องกันบรรเทาสาธารณภัย - การควบคุมป้องกันโรคระบาด - สวัสดิการชุมชน - การพัฒนาและดูแลผู้สูงอายุ ผู้พิการ - การสงเคราะห์ผู้ยากไร้	สำนักปลัด  กองสาธารณสุข	สำนักปลัด  กองสาธารณสุข	

ความเชื่อมโยง กับยุทธศาสตร์ จังหวัด	ยุทธศาสตร์ ในเขต จังหวัด	ยุทธศาสตร์ เทศบาลฯ	เป้าประสงค์	ตัวชี้วัดผลผลิต/ โครงการ	ค่าเป้าหมาย					ความก้าวหน้า ของเป้าหมาย	กลยุทธ์	ผลผลิต/ โครงการ	หน่วยงาน รับผิดชอบ หลัก	หน่วยงาน สนับสนุน
					2566	2567	2568	2569	2570					
ยกระดับคุณภาพ ชีวิต และสร้าง ความเข้มแข็งให้กับ ครอบครัว ชุมชน และสังคม	- สร้างความ เข้มแข็งของ ครอบครัว ชุมชน และ สังคม	- พัฒนาการ ผลิตข้าวหอม มะลิการเกษตร และกลุ่มอาชีพ ให้มีคุณภาพ	เพื่อส่งเสริมกลุ่ม อาชีพ ผลผลิต ทางการเกษตร และการแปรรูป สินค้าทาง ทางการเกษตร ให้ มีความสามารถ และทักษะในการ พัฒนาฝีมือในการ ผลิตเพิ่มมูลค่า ของสินค้า และ สามารถขยาย การตลาดไปสู่ ตลาดกลาง ซึ่ง เป็นไปตาม ยุทธศาสตร์การ พัฒนาสินค้า และ การแปรรูปสินค้า เกษตร และ ยุทธศาสตร์สร้าง ความสามารถใน การแข่งขันทาง เศรษฐกิจและ แก้ไขปัญหาความ ยากจนตามหลัก ปรัชญาเศรษฐกิจ พอเพียง	จำนวนประชากร และจำนวนกลุ่ม อาชีพ ที่มีการพัฒนา ด้านทักษะผลิตสินค้า และการแปรรูป ผลิตภัณฑ์การเกษตร การสร้างอาชีพ และ กลุ่มอาชีพ	ส่งเสริมกลุ่ม อาชีพ ผลผลิต ทางการเกษตร และการแปรรูป สินค้าทาง ทางการเกษตร ให้มี ความสามารถ และทักษะในการ พัฒนาฝีมือในการ ผลิตเพิ่มมูลค่า ของสินค้า และ สามารถขยาย การตลาดไปสู่ ตลาดกลาง ซึ่ง เป็นไปตาม ยุทธศาสตร์การ พัฒนาสินค้า และ การแปรรูปสินค้า เกษตร และ ยุทธศาสตร์สร้าง ความสามารถใน การแข่งขันทาง เศรษฐกิจและ แก้ไขปัญหาความ ยากจนตามหลัก ปรัชญาเศรษฐกิจ พอเพียง	ส่งเสริมกลุ่ม อาชีพ ผลผลิต ทางการเกษตร และการแปรรูป สินค้าทาง ทางการเกษตร ให้มี ความสามารถ และทักษะในการ พัฒนาฝีมือในการ ผลิตเพิ่มมูลค่า ของสินค้า และ สามารถขยาย การตลาดไปสู่ ตลาดกลาง ซึ่ง เป็นไปตาม ยุทธศาสตร์การ พัฒนาสินค้า และ การแปรรูปสินค้า เกษตร และ ยุทธศาสตร์สร้าง ความสามารถใน การแข่งขันทาง เศรษฐกิจและ แก้ไขปัญหาความ ยากจนตามหลัก ปรัชญาเศรษฐกิจ พอเพียง	ส่งเสริมกลุ่ม อาชีพ ผลผลิต ทางการเกษตร และการแปรรูป สินค้าทาง ทางการเกษตร ให้มี ความสามารถ และทักษะในการ พัฒนาฝีมือในการ ผลิตเพิ่มมูลค่า ของสินค้า และ สามารถขยาย การตลาดไปสู่ ตลาดกลาง ซึ่ง เป็นไปตาม ยุทธศาสตร์การ พัฒนาสินค้า และ การแปรรูปสินค้า เกษตร และ ยุทธศาสตร์สร้าง ความสามารถใน การแข่งขันทาง เศรษฐกิจและ แก้ไขปัญหาความ ยากจนตามหลัก ปรัชญาเศรษฐกิจ พอเพียง	ส่งเสริมกลุ่ม อาชีพ ผลผลิต ทางการเกษตร และการแปรรูป สินค้าทาง ทางการเกษตร ให้มี ความสามารถ และทักษะในการ พัฒนาฝีมือในการ ผลิตเพิ่มมูลค่า ของสินค้า และ สามารถขยาย การตลาดไปสู่ ตลาดกลาง ซึ่ง เป็นไปตาม ยุทธศาสตร์การ พัฒนาสินค้า และ การแปรรูปสินค้า เกษตร และ ยุทธศาสตร์สร้าง ความสามารถใน การแข่งขัน ทาง เศรษฐกิจและ แก้ไขปัญหา ความยากจนตาม หลักปรัชญา เศรษฐกิจ พอเพียง	การดำเนินการตาม เป้าหมายที่กำหนด เป็นไปอย่างต่อเนื่อง ในเป็นแผนก้าวหน้า อัตราเพิ่มขึ้นตาม นโยบายและ สภาวการณ์	1. การส่งเสริมการประกอบ อาชีพ พัฒนาฝีมือแรงงาน วิสาหกิจชุมชน เพื่อสร้าง เสริมรายได้ 2. การส่งเสริมและสนับสนุน การเกษตรให้เข้มแข็ง ตาม หลักปรัชญาเศรษฐกิจ พอเพียง 3. การส่งเสริมงานป้องกัน และกำจัดศัตรูพืช และงาน ปศุสัตว์	- ฝึกอบรม เพิ่มพูนความรู้ ในการทำ การเกษตร  - ฝึกอบรม เพิ่มพูนความรู้ ในการทำ ประกอบอาชีพ กลุ่ม อาชีพ กลุ่มสตรี  - การพัฒนา แหล่งท่องเที่ยว	สำนักปลัด กองช่าง	สำนักปลัด กองช่าง	
สร้างความสมดุล ทรัพยากรธรรมชาติ และสิ่งแวดล้อม	- พัฒนาที่ สมดุลและ ยั่งยืน	- พัฒนาด้าน การศึกษา วัฒนธรรม ประเพณี ภูมิ ปัญญาท้องถิ่น	เสริมสร้างทักษะ และความรู้ของคน ภายในชุมชนทั้ง ทางด้านจิตใจ ด้าน การศึกษา ด้านการ กีฬา ด้านศิลปะ วัฒนธรรม และ ประเพณีอันดี งามของท้องถิ่น อนุรักษ์ภูมิ ปัญญาท้องถิ่น และรักษาแหล่ง ท่องเที่ยวได้ อย่างยั่งยืน	จำนวนของการจัด กิจกรรมสืบสานและ อนุรักษ์ ศิลปะ วัฒนธรรม ประเพณี และภูมิปัญญาท้องถิ่น	เสริมสร้างทักษะ และความรู้ของ คนภายในชุมชน ทั้งทางด้านจิตใจ ด้านการศึกษา ด้านการกีฬา ด้านศิลปะ วัฒนธรรม และ ประเพณีอันดี งามของท้องถิ่น อนุรักษ์ภูมิ ปัญญาท้องถิ่น และรักษาแหล่ง ท่องเที่ยวได้ อย่างยั่งยืน	เสริมสร้างทักษะ และความรู้ของ คนภายในชุมชน ทั้งทางด้านจิตใจ ด้านการศึกษา ด้านการกีฬา ด้านศิลปะ วัฒนธรรม และ ประเพณีอันดี งามของท้องถิ่น อนุรักษ์ภูมิ ปัญญาท้องถิ่น และรักษาแหล่ง ท่องเที่ยวได้ อย่างยั่งยืน	เสริมสร้างทักษะ และความรู้ของ คนภายในชุมชน ทั้งทางด้านจิตใจ ด้านการศึกษา ด้านการกีฬา ด้านศิลปะ วัฒนธรรม และ ประเพณีอันดี งามของท้องถิ่น อนุรักษ์ภูมิ ปัญญาท้องถิ่น และรักษาแหล่ง ท่องเที่ยวได้ อย่างยั่งยืน	เสริมสร้าง ทักษะและ ความรู้ของคน ภายในชุมชนทั้ง ทางด้านจิตใจ ด้านการศึกษา ด้านการกีฬา ด้านศิลปะ วัฒนธรรม และ ประเพณีอันดี งามของท้องถิ่น อนุรักษ์ภูมิ ปัญญาท้องถิ่น และรักษาแหล่ง ท่องเที่ยวได้ อย่างยั่งยืน	การดำเนินการตาม เป้าหมายที่กำหนด เป็นไปอย่างต่อเนื่อง ในเป็นแผนก้าวหน้า อัตราเพิ่มขึ้นตาม นโยบายและ สภาวการณ์	1. การพัฒนาและ สนับสนุนการศึกษาทุ กระดับให้มีประสิทธิภาพ 2. การส่งเสริมและ อนุรักษ์ ศาสนา วัฒนธรรม ศิลปะ ประเพณีอันดี งามของท้องถิ่น 3. การส่งเสริมการ ท่องเที่ยว 4. การส่งเสริมการรับรู้ ข้อมูลข่าวสารต่างๆ ให้แก่ ประชาชน	- พัฒนา คุณธรรม จริยธรรม - ส่งเสริม สนับสนุนการ อนุรักษ์ วัฒนธรรม ประเพณีอันดี งามของท้องถิ่น - ส่งเสริม สนับสนุนการจัด การศึกษา - การพัฒนา แหล่งท่องเที่ยว - การเผยแพร่ ละ ประชาสัมพันธ์ งานประเพณี และภูมิปัญญา ท้องถิ่น	กองการศึกษา สำนักปลัด	กองการศึกษา สำนักปลัด	

ความเชื่อมโยงกับยุทธศาสตร์จังหวัด	ยุทธศาสตร์ในเขตจังหวัด	ยุทธศาสตร์เทศบาล	เป้าประสงค์	ตัวชี้วัดผลผลิต/โครงการ	ค่าเป้าหมาย					ความก้าวหน้าของเป้าหมาย	กลยุทธ์	ผลผลิต/โครงการ	หน่วยงานรับผิดชอบหลัก	หน่วยงานสนับสนุน
					2566	2567	2568	2569	2570					
รักษาความมั่นคงภายในและการบริหารกิจการบ้านเมืองที่ดี	สร้างเสริมสมรรถนะประชาชนและพลังทางสังคม	- การพัฒนาองค์การและการบริหารกิจการบ้านเมืองที่ดี	เพื่อสนับสนุนประชาชนทุกภาคส่วนให้มีส่วนร่วมในการพัฒนาและตรวจสอบการทำงานของภาคีรัฐ	จำนวนประชาชนที่มีส่วนร่วมในการพัฒนาและตรวจสอบการทำงานของภาคีรัฐ	สนับสนุนประชาชนทุกภาคส่วนให้มีส่วนร่วมในการพัฒนาและตรวจสอบการทำงานของภาคีรัฐและให้บรรจุแนวทางการดำเนินงานของจังหวัดร้อยเอ็ดตามยุทธศาสตร์การบริหารราชการให้เป็นไปตามหลักการบริหารจัดการบ้านเมืองที่ดี	สนับสนุนประชาชนทุกภาคส่วนให้มีส่วนร่วมในการพัฒนาและตรวจสอบการทำงานของภาคีรัฐและให้บรรจุแนวทางการดำเนินงานของจังหวัดบุรีรัมย์ตามยุทธศาสตร์การบริหารราชการให้เป็นไปตามหลักการบริหารจัดการบ้านเมืองที่ดี	สนับสนุนประชาชนทุกภาคส่วนให้มีส่วนร่วมในการพัฒนาและตรวจสอบการทำงานของภาคีรัฐและให้บรรจุแนวทางการดำเนินงานของจังหวัดบุรีรัมย์ตามยุทธศาสตร์การบริหารราชการให้เป็นไปตามหลักการบริหารจัดการบ้านเมืองที่ดี	สนับสนุนประชาชนทุกภาคส่วนให้มีส่วนร่วมในการพัฒนาและตรวจสอบการทำงานของภาคีรัฐและให้บรรจุแนวทางการดำเนินงานของจังหวัดบุรีรัมย์ตามยุทธศาสตร์การบริหารราชการให้เป็นไปตามหลักการบริหารจัดการบ้านเมืองที่ดี	สนับสนุนประชาชนทุกภาคส่วนให้มีส่วนร่วมในการพัฒนาและตรวจสอบการทำงานของภาคีรัฐและให้บรรจุแนวทางการดำเนินงานของจังหวัดบุรีรัมย์ตามยุทธศาสตร์การบริหารราชการให้เป็นไปตามหลักการบริหารจัดการบ้านเมืองที่ดี	การดำเนินการตามเป้าหมายที่กำหนดเป็นไปอย่างต่อเนื่องในเป็นแผนก้าวหน้าอัตราเพิ่มขึ้นตามนโยบายและสภาวะการณ์	1. การพัฒนาระบบราชการให้เกิดประสิทธิภาพ 2. การส่งเสริมการมีส่วนร่วมของประชาชนในการพัฒนาท้องถิ่น 3. การพัฒนาอาคารสถานที่ ภูมิทัศน์ เครื่องมือเครื่องใช้ในการปฏิบัติงาน ของเทศบาลตำบลปทุมรัตน์ 4. การดำเนินการตามนโยบายของรัฐบาล ยุทธศาสตร์พัฒนาจังหวัด	- สนับสนุนกระบวนการแผนชุมชน - เวทีประชาคมตำบล - เผยแพร่ข้อมูลข่าวสารผลการดำเนินงาน - พัฒนาขีดความสามารถขององค์กรและเพิ่มประสิทธิภาพบุคลากร - แผนทีกาษี - ผังเมือง	สำนักปลัด สำนักปลัด สำนักปลัด กองคลัง กองช่าง	สำนักปลัด สำนักปลัด สำนักปลัด กองคลัง กองช่าง

**ส่วนที่ 3**  
**การนำแผนพัฒนาท้องถิ่นสู่ปฏิบัติการปฏิบัติ**

\*\*\*\*\*

**1. ยุทธศาสตร์การพัฒนาและแผนงาน**

ที่	ยุทธศาสตร์	ด้าน	แผนงาน	หน่วยงาน รับผิดชอบหลัก	หน่วยงานสนับสนุน
1	พัฒนาโครงสร้าง พื้นฐาน ระบบ สาธารณูปโภค	บริการชุมชนและ สังคม	เคหะชุมชน	กองช่าง	การไฟฟ้าส่วนภูมิภาค
		การเศรษฐกิจ	อุตสาหกรรมและโยธา	กองช่าง	กองช่าง
2	พัฒนาสังคม คุณภาพชีวิต และ สิ่งแวดล้อม	บริการชุมชนและ สังคม	สร้างความเข้มแข็งของ ชุมชน	สำนักปลัด	-
			สาธารณสุข	กองสาธารณสุขฯ	-
		การเศรษฐกิจ	การพาณิชย์	กองการศึกษา	-
		บริการชุมชนและ สังคม	การศาสนาวัฒนธรรม และนันทนาการ		-
		บริหารงานทั่วไป	การรักษาความสงบ ภายใน	สำนักปลัด	-
การดำเนินงานอื่น	งบกลาง				
3	พัฒนาข้าวหอมมะลิ การเกษตร และกลุ่ม อาชีพให้มีคุณภาพ	การเศรษฐกิจ	การเกษตร	กองช่าง	-
		บริการชุมชนและ สังคม	สร้างความเข้มแข็งของ ชุมชน	สำนักปลัด	-
4	พัฒนาด้านการศึกษา วัฒนธรรม ประเพณี ภูมิปัญญาท้องถิ่น และการท่องเที่ยว	บริการชุมชนและ สังคม	การศึกษา	กองการศึกษา	-
			การศาสนาวัฒนธรรม และนันทนาการ		
		บริหารงานทั่วไป	บริหารงานทั่วไป	สำนักปลัด	-
5	การพัฒนาองค์กร และการบริหาร จัดการบ้านเมืองที่ดี	บริหารทั่วไป	บริหารงานทั่วไป	สำนักปลัด	สำนักปลัด กองคลัง
		การเศรษฐกิจ	อุตสาหกรรมและโยธา	กองช่าง	กองช่าง กองสาธารณสุขฯ
		การดำเนินงานอื่น	งบกลาง	สำนักปลัด	กองการศึกษา
รวม	5 ยุทธศาสตร์	4 ด้าน	10 แผนงาน	5 หน่วยงาน	6 หน่วยงาน

**บัญชีสรุปโครงการพัฒนา**  
**แผนพัฒนาท้องถิ่น (พ.ศ. 2566 – 2570)**  
**เทศบาลตำบลปทุมรัตน์**

ยุทธศาสตร์	ปี 2566		ปี 2567		ปี 2568		ปี 2569		ปี 2570		รวม 5 ปี	
	จำนวนโครงการ	งบประมาณ (บาท)	จำนวนโครงการ	งบประมาณ (บาท)	จำนวนโครงการ	งบประมาณ (บาท)	จำนวนโครงการ	งบประมาณ (บาท)	จำนวนโครงการ	งบประมาณ (บาท)	จำนวนโครงการ	งบประมาณ (บาท)
<b>1. ยุทธศาสตร์ที่ 1 พัฒนาด้านโครงสร้างพื้นฐาน ระบบสาธารณสุขปลอดภัย</b>												
1.1 แผนงานอุตสาหกรรมและโยธา	211	124,462,000	211	124,462,000	211	124,462,000	211	124,462,000	211	124,462,000	1,055	622,310,000
1.2 แผนงานเคหะชุมชน	11	7,540,000	11	7,540,000	11	7,540,000	11	7,540,000	11	7,540,000	55	37,700,000
<b>รวม</b>	<b>222</b>	<b>132,002,000</b>	<b>222</b>	<b>132,002,000</b>	<b>222</b>	<b>132,002,000</b>	<b>222</b>	<b>132,002,000</b>	<b>222</b>	<b>132,002,000</b>	<b>1,110</b>	<b>660,010,000</b>
<b>2. ยุทธศาสตร์ที่ 2 พัฒนาสังคม คุณภาพชีวิต และสิ่งแวดล้อม</b>												
2.1 แผนงานสร้างความเข้มแข็งของชุมชน	21	1,622,000	21	1,622,000	21	1,622,000	21	1,622,000	21	1,622,000	105	8,110,000
2.2 แผนงานงบกลาง	3	14,900,000	3	14,900,000	3	14,900,000	3	14,900,000	3	14,900,000	15	74,500,000
2.3 แผนงานสาธารณสุข	18	1,901,900	18	1,901,900	18	1,901,900	18	1,901,900	18	1,901,900	90	9,509,500
2.4 แผนงานอุตสาหกรรมและการโยธา	14	4,548,000	14	4,548,000	14	4,548,000	14	4,548,000	14	4,548,000	70	22,740,000
2.5 แผนงานการพาณิชย์	6	10,032,000	6	10,032,000	6	10,032,000	6	10,032,000	6	10,032,000	30	50,160,000
2.6 แผนงานการศาสนาวัฒนธรรมและนันทนาการ	4	230,000	4	230,000	4	230,000	4	230,000	4	230,000	20	1,150,000
2.7 แผนงานการรักษาความสงบภายใน	14	1,816,500	14	1,816,500	14	1,816,500	14	1,816,500	14	1,816,500	70	9,082,500
<b>รวม</b>	<b>80</b>	<b>35,050,400</b>	<b>80</b>	<b>35,050,400</b>	<b>80</b>	<b>35,050,400</b>	<b>80</b>	<b>35,050,400</b>	<b>80</b>	<b>35,050,400</b>	<b>400</b>	<b>175,252,000</b>
<b>3. ยุทธศาสตร์ที่ 3 พัฒนาการผลิตข้าวหอมมะลิ การเกษตร และกลุ่มอาชีพให้มีคุณภาพ</b>												
3.1 แผนงานการเกษตร	17	3,090,000	17	3,090,000	17	3,090,000	17	3,090,000	17	3,090,000	85	15,450,000
3.2 แผนงานสร้างความเข้มแข็งของชุมชน	4	560,000	4	560,000	4	560,000	4	560,000	4	560,000	20	2,800,000
<b>รวม</b>	<b>21</b>	<b>3,650,000</b>	<b>21</b>	<b>3,650,000</b>	<b>21</b>	<b>3,650,000</b>	<b>21</b>	<b>3,650,000</b>	<b>21</b>	<b>3,650,000</b>	<b>105</b>	<b>18,250,000</b>

ยุทธศาสตร์	ปี 2566		ปี 2567		ปี 2568		ปี 2569		ปี 2570		รวม 5 ปี	
	จำนวนโครงการ	งบประมาณ (บาท)	จำนวนโครงการ	งบประมาณ (บาท)	จำนวนโครงการ	งบประมาณ (บาท)	จำนวนโครงการ	งบประมาณ (บาท)	จำนวนโครงการ	งบประมาณ (บาท)	จำนวนโครงการ	งบประมาณ (บาท)
<b>4. ยุทธศาสตร์ที่ 4 การพัฒนาทางการศึกษา วัฒนธรรม ประเพณี ภูมิปัญญาท้องถิ่นและการท่องเที่ยว</b>												
4.1 แผนงานการศึกษา	27	5,223,490	27	5,223,490	27	5,223,490	27	5,223,490	27	5,223,490	135	26,117,450
4.2 แผนงานการศาสนา วัฒนธรรมและนันทนาการ	17	920,700	17	920,700	17	920,700	17	920,700	17	920,700	85	4,603,500
4.3 แผนงานอุตสาหกรรมและการโยธา	29	4,244,500	29	4,244,500	29	4,244,500	29	4,244,500	29	4,244,500	145	21,222,500
4.4 แผนงานบริหารงานทั่วไป	5	340,000	5	340,000	5	340,000	5	340,000	5	340,000	25	1,700,000
<b>รวม</b>	<b>78</b>	<b>10,728,690</b>	<b>78</b>	<b>10,728,690</b>	<b>78</b>	<b>10,728,690</b>	<b>78</b>	<b>10,728,690</b>	<b>78</b>	<b>10,728,690</b>	<b>390</b>	<b>53,643,450</b>
<b>5. ยุทธศาสตร์ที่ 5 พัฒนาการองค์กรและการบริหารกิจการบ้านเมืองที่ดี</b>												
5.1 แผนงานบริหารงานทั่วไป	18	1,785,000	18	1,785,000	18	1,785,000	18	1,785,000	18	1,785,000	90	8,925,000
5.2 แผนงานแผนงานงบกกลาง	7	13,010,000	7	13,010,000	7	13,010,000	7	13,010,000	7	13,010,000	35	65,050,000
5.3 แผนงานพาณิชย์	2	8,600,000	2	8,600,000	2	8,600,000	2	8,600,000	2	8,600,000	10	43,000,000
5.4 แผนงานอุตสาหกรรมและการโยธา	49	30,580,000	49	30,580,000	49	30,580,000	49	30,580,000	49	30,580,000	245	152,900,000
<b>รวม</b>	<b>76</b>	<b>53,975,000</b>	<b>76</b>	<b>53,975,000</b>	<b>76</b>	<b>53,975,000</b>	<b>76</b>	<b>53,975,000</b>	<b>76</b>	<b>53,975,000</b>	<b>380</b>	<b>269,875,000</b>
<b>รวมทั้งสิ้น</b>	<b>477</b>	<b>235,406,090</b>	<b>477</b>	<b>235,406,090</b>	<b>477</b>	<b>235,406,090</b>	<b>477</b>	<b>235,406,090</b>	<b>477</b>	<b>235,406,090</b>	<b>2,385</b>	<b>1,177,030,450</b>

บัญชีสรุปโครงการพัฒนา ที่นำมาจากแผนพัฒนาหมู่บ้านและแผนพัฒนาชุมชน  
แผนพัฒนาท้องถิ่น (พ.ศ. 2566 – 2570)  
เทศบาลตำบลปทุมรัตน์

โครงการพัฒนาที่นำมาจาก แผนพัฒนาหมู่บ้าน และ แผนพัฒนาชุมชน	ปี 2566		ปี 2567		ปี 2568		ปี 2569		ปี 2570		รวม 5 ปี	
	จำนวน โครงการ	งบประมาณ (บาท)	จำนวน โครงการ	งบประมาณ (บาท)	จำนวน โครงการ	งบประมาณ (บาท)	จำนวน โครงการ	งบประมาณ (บาท)	จำนวน โครงการ	งบประมาณ (บาท)	จำนวน โครงการ	งบประมาณ (บาท)
	220	115,019,000	220	115,019,000	220	115,019,000	220	115,019,000	220	115,019,000	1100	575,095,000
รวม	220	115,019,000	220	115,019,000	220	115,019,000	220	115,019,000	220	115,019,000	1100	575,095,000

รายละเอียดโครงการพัฒนา  
แผนพัฒนาท้องถิ่น (พ.ศ. 2566 – 2570)  
เทศบาลตำบลปทุมรัตต์

- ก. ยุทธศาสตร์จังหวัดที่ 2 ส่งเสริมและพัฒนาการท่องเที่ยว การบริการ การค้า การผลิตและการลงทุน  
ข. ยุทธศาสตร์ที่ อปท. ในเขตจังหวัด ยุทธศาสตร์ที่ 1 พัฒนาการเชื่อมโยงเครือข่ายโครงสร้างพื้นฐาน  
- ยุทธศาสตร์ที่ 1 การพัฒนาด้านโครงสร้างพื้นฐาน ระบบสาธารณูปโภค  
- แผนงานอุตสาหกรรมและการโยธา งานถนน โครงสร้างพื้นฐาน

ที่	โครงการ	วัตถุประสงค์	เป้าหมาย (ผลผลิตของโครงการ)	งบประมาณ					ตัวชี้วัด (KPI)	ผลที่คาดว่าจะได้รับ	หน่วยงานที่รับผิดชอบหลัก
				2566 (บาท)	2567 (บาท)	2568 (บาท)	2569 (บาท)	2570 (บาท)			
1	โครงการก่อสร้างถนน คสล. และวางท่อระบายน้ำ พร้อมบ่อพัก จากแยกบ้านนางรุ่งนภา วรรณศิริ (ทิศตะวันตก) ถึงเขตโรงเรียนปทุมรัตต์พิทยาคม (บ้านบัวแดง หมู่ 1)	เพื่อให้ประชาชนมีถนนที่มีระบบระบายน้ำที่ดี และสามารถป้องกันน้ำท่วมขังได้	ถนน คสล. และวางท่อระบายน้ำ พร้อมบ่อพัก ขนาดกว้าง 8 เมตร ยาว 420 เมตร หนา 0.15 เมตร	400,000	400,000	400,000	400,000	400,000	ร้อยละ ระดับความพึงพอใจของประชาชน	ประชาชนมีถนนที่มีระบบระบายน้ำที่ดี และสามารถป้องกันน้ำท่วมขังได้	กองช่าง
2	โครงการก่อสร้างถนน คสล. ต่อจากโครงการเดิม ซอยข้างบ้านนายอภิศักดิ์ อินธิสาร (บ้านบัวแดง หมู่ 1)	เพื่อให้ประชาชนมีถนนใช้ในการคมนาคมได้อย่างสะดวก	ถนน คสล. ขนาด กว้าง 6 เมตร ยาว 150 เมตร หนา 0.15 เมตร	500,000	500,000	500,000	500,000	500,000	ร้อยละ ระดับความพึงพอใจของประชาชน	ประชาชนมีถนนใช้ในการคมนาคมได้อย่างสะดวก	กองช่าง
3	โครงการก่อสร้างถนน คสล. เส้นเชื่อมต่อโครงการ 1 และ 2 (บ้านบัวแดง หมู่ 1)	เพื่อให้ประชาชนมีถนนใช้ในการคมนาคมได้อย่างสะดวก	ถนน คสล. ขนาด กว้าง 7 เมตร ยาว 70 เมตร หนา 0.15 เมตร	150,000	150,000	150,000	150,000	150,000	ร้อยละ ระดับความพึงพอใจของประชาชน	ประชาชนมีถนนใช้ในการคมนาคมได้อย่างสะดวก	กองช่าง
4	โครงการปรับปรุงซ่อมแซมถนน คสล. จากแยกบ้านนางนวลจันทร์ ธูมา ถึงบ้านนายบุญมี หอมกลิ่น (คุ้มป่าแก้ว) โดยยกระดับพื้นให้สูงขึ้น (บ้านบัวแดง หมู่ 1)	เพื่อให้ประชาชนมีถนนใช้ในการคมนาคมได้อย่างสะดวก	ยกระดับพื้นถนน คสล. ขนาด กว้าง 6 เมตร ยาว 100 เมตร หนา 0.10 เมตร	100,000	100,000	100,000	100,000	100,000	ร้อยละ ระดับความพึงพอใจของประชาชน	ประชาชนมีถนนใช้ในการคมนาคมได้อย่างสะดวก	กองช่าง

ที่	โครงการ	วัตถุประสงค์	เป้าหมาย (ผลผลิตของโครงการ)	งบประมาณ					ตัวชี้วัด (KPI)	ผลที่คาดว่าจะได้รับ	หน่วยงานที่ รับผิดชอบหลัก
				2566 (บาท)	2567 (บาท)	2568 (บาท)	2569 (บาท)	2570 (บาท)			
5	โครงการปรับปรุงซ่อมแซมถนน คสล. และวางท่อพร้อมบ่อพัก ต่อจากโครงการเดิม จากบ้านนายสุทิน อูรังศรี เชื่อมทางหลวงแผ่นดินสายปทุมรัตน์-ดงบัง (บ้านบัวแดง หมู่ 1)	เพื่อให้ประชาชนมีถนนที่มีระบบระบายน้ำที่ดี และสามารถป้องกันน้ำท่วมขังได้	ปรับปรุงซ่อมแซมถนน คสล. ขนาด กว้าง 6 เมตร ยาว 200 เมตร หนา 0.10 เมตร และวางท่อระบายน้ำพร้อมบ่อพัก	200,000	200,000	200,000	200,000	200,000	ร้อยละ ระดับความพึงพอใจของประชาชน	ประชาชนมีถนนที่มีระบบระบายน้ำที่ดี และสามารถป้องกันน้ำท่วมขังได้	กองช่าง
6	โครงการปรับปรุงซ่อมแซมถนน คสล. และวางท่อพร้อมบ่อพัก จากซอยข้างบ้านนายสมชัย มีแวง เชื่อมทางหลวงแผ่นดินสายปทุมรัตน์-ดงบัง โดยยกระดับพื้นให้สูงขึ้น (บ้านบัวแดง หมู่ 1)	เพื่อให้ประชาชนมีถนนที่มีระบบระบายน้ำที่ดี และสามารถป้องกันน้ำท่วมขังได้	ยกระดับพื้นถนน คสล. ขนาด กว้าง 6 เมตร ยาว 200 เมตร หนา 0.10 เมตร และวางท่อระบายน้ำพร้อมบ่อพัก	200,000	200,000	200,000	200,000	200,000	ร้อยละ ระดับความพึงพอใจของประชาชน	ประชาชนมีถนนที่มีระบบระบายน้ำที่ดี และสามารถป้องกันน้ำท่วมขังได้	กองช่าง
7	โครงการปรับปรุงซ่อมแซมถนน คสล. จากแยกบ้านนายนิคม บุตรโชติ เชื่อมทางหลวงแผ่นดินสายปทุมรัตน์-ดงบัง (บ้านบัวแดง หมู่ 1)	เพื่อให้ประชาชนมีถนนที่มีระบบระบายน้ำที่ดี และสามารถป้องกันน้ำท่วมขังได้	ปรับปรุงซ่อมแซมถนน คสล. ขนาด กว้าง 6 เมตร ยาว 200 เมตร หนา 0.10 เมตร	200,000	200,000	200,000	200,000	200,000	ร้อยละ ระดับความพึงพอใจของประชาชน	ประชาชนมีถนนที่มีระบบระบายน้ำที่ดี และสามารถป้องกันน้ำท่วมขังได้	กองช่าง
8	โครงการปรับปรุงซ่อมแซมถนน จากซอยบ้านนายสุเวช มอญมูล ถึงบ้านนายสนิท แผลเพ็ง โดยยกระดับพื้นให้สูงขึ้น (บ้านบัวแดง หมู่ 1)	เพื่อให้ประชาชนมีถนนใช้ในการคมนาคมได้อย่างสะดวก	ยกระดับพื้นถนน คสล. ขนาด กว้าง 6 เมตร ยาว 150 เมตร หนา 0.10 เมตร	100,000	100,000	100,000	100,000	100,000	ร้อยละ ระดับความพึงพอใจของประชาชน	ประชาชนมีถนนใช้ในการคมนาคมได้อย่างสะดวก	กองช่าง
9	โครงการปรับปรุงซ่อมแซมถนนลาดยาง และวางท่อระบายน้ำพร้อมบ่อพัก จากแยกบ้านนางหอม ดงจันทร์ ถึงสุดเขตเทศบาล (บ้านบัวแดง หมู่ 1)	เพื่อให้ประชาชนมีถนนที่มีระบบระบายน้ำที่ดี และสามารถป้องกันน้ำท่วมขังได้	ปรับปรุงซ่อมแซมถนนลาดยาง ขนาด กว้าง 6 เมตร ยาว 400 เมตร หนา 0.10 เมตร	400,000	400,000	400,000	400,000	400,000	ร้อยละ ระดับความพึงพอใจของประชาชน	ประชาชนมีถนนที่มีระบบระบายน้ำที่ดี และสามารถป้องกันน้ำท่วมขังได้	กองช่าง

ที่	โครงการ	วัตถุประสงค์	เป้าหมาย (ผลผลิตของโครงการ)	งบประมาณ					ตัวชี้วัด (KPI)	ผลที่คาดว่าจะได้รับ	หน่วยงานที่รับผิดชอบหลัก
				2566 (บาท)	2567 (บาท)	2568 (บาท)	2569 (บาท)	2570 (บาท)			
10	โครงการขยายถนน คสล.และวางท่อระบายน้ำพร้อมบ่อพัก (ทั้งสองด้าน) จากแยกบ้านนางชนกานต์ เหมือนดอนก ถึงแยกบ้านนางรุ่งนภา วรรณคำ (เส้นโรงสีข้าวชุมชน) (บ้านบัวแดง หมู่ 1)	เพื่อให้ประชาชนมีถนนที่มีระบบระบายน้ำที่ดี และสามารถป้องกันน้ำท่วมขังได้	ขยายถนน คสล. ขนาดกว้าง 8 เมตร ยาว 100 เมตร หนา 0.10 เมตร (ขยายออกข้างละ 2 เมตร)	400,000	400,000	400,000	400,000	400,000	ร้อยละ ระดับความพึงพอใจของประชาชน	ประชาชนมีถนนที่มีระบบระบายน้ำที่ดี และสามารถป้องกันน้ำท่วมขังได้	กองช่าง
11	โครงการถนนลูกรัง และเทคอนกรีต ข้างบ้านนายสันติ เกตุแก้ว (บ้านบัวแดง หมู่ 1)	เพื่อให้ประชาชนมีถนนใช้ในการคมนาคมอย่างสะดวก	ถนนลูกรัง และเทคอนกรีต	500,000	500,000	500,000	500,000	500,000	ร้อยละ ระดับความพึงพอใจของประชาชน	ประชาชนมีถนนสำหรับการคมนาคมได้อย่างสะดวก	กองช่าง
12	โครงการก่อสร้างท่อระบายน้ำ ซอยข้างบ้านนายสุดใจ พรหมพิลา (บ้านบัวแดง หมู่ 1)	เพื่อให้มีระบบระบายน้ำที่ดี สามารถป้องกันน้ำท่วมขังได้	ลงท่อระบายน้ำ (ขนาด 0.80*1.00 เมตร) ความยาว 12. เมตร	100,000	100,000	100,000	100,000	100,000	ร้อยละ ระดับความพึงพอใจของประชาชน	ประชาชนมีถนนระบายน้ำที่ดี สามารถป้องกันน้ำท่วมขังได้	กองช่าง
13	โครงการก่อสร้างถนนดินพร้อมลงลูกรัง จากข้างบ้าน นายพิสิทธิ์ วรรณคำ ถึง รั้วโรงเรียนปทุมรัตน์พิทยาคม (บ้านบัวแดง หมู่ 1)	เพื่อให้ประชาชนมีถนนใช้ในการคมนาคม สะดวกรวดเร็ว	ถนนดินพร้อมลงลูกรัง ขนาดกว้าง 8 เมตร ยาว 330 เมตร สูง 1.20 เมตร	450,000	450,000	450,000	450,000	450,000	ร้อยละ ระดับความพึงพอใจของประชาชน	ประชาชนมีถนนใช้ในการคมนาคมสะดวกรวดเร็ว	กองช่าง
14	โครงการก่อสร้างถนนดิน จากบ้านนายสมศักดิ์ อุดมแก้ว ถึงบ้านนายคำพันธ์ ชินวูร (บ.บัวแดง.ม.1)	เพื่อให้ประชาชนมีถนนใช้ในการคมนาคมได้อย่างสะดวก	ถนนดิน ขนาด กว้าง 4 เมตร ยาว 250 เมตร	100,000	100,000	100,000	100,000	100,000	ร้อยละ ระดับความพึงพอใจของประชาชน	ประชาชนมีถนนสำหรับการคมนาคมได้อย่างสะดวก	กองช่าง
15	โครงการก่อสร้างถนนดิน จากถนน คสล. ข้างบ้าน นายอ่อนสี คำอ่อน ถึง พื้นที่นาของ นางมาลัย ม่วงพลับ (บ้านบัวแดง หมู่ 1)	เพื่อให้ประชาชนมีถนนที่มีระบบระบายน้ำที่ดี และสามารถป้องกันน้ำท่วมขังได้	ถนนดิน ขนาด กว้าง 6 เมตร ยาวประมาณ 400 เมตร หนา 1 เมตร	150,000	150,000	150,000	150,000	150,000	ร้อยละ ระดับความพึงพอใจของประชาชน	ประชาชนมีถนนสำหรับการคมนาคมได้อย่างสะดวก	กองช่าง

ที่	โครงการ	วัตถุประสงค์	เป้าหมาย (ผลผลิตของโครงการ)	งบประมาณ					ตัวชี้วัด (KPI)	ผลที่คาดว่าจะ ได้รับ	หน่วยงานที่ รับผิดชอบ หลัก
				2566 (บาท)	2567 (บาท)	2568 (บาท)	2569 (บาท)	2570 (บาท)			
16	โครงการขยายถนน คสล. ต่อจากโครงการเดิม จากบ้านนายหนูเกณฑ์ ชุนสาย ถึงสามแยกบ้านนายทองใส สงค์มา และต่อถึงสามแยกสวน นาย ทัศน์มัย เครือคำ บ้านจานเหนือ ม.3	เพื่อให้ประชาชนมีถนนใช้ในการคมนาคมอย่างสะดวก	ขยายถนน คสล.	100,000	100,000	100,000	100,000	100,000	ร้อยละ ระดับความพึงพอใจของประชาชนฯ	ประชาชนมีถนนสำหรับใช้ในการคมนาคมได้อย่างสะดวก	กองช่าง
17	โครงการขยายถนน คสล. พร้อมลงท่อระบายน้ำ และเจาะถนน จากแยกบ้านนายสุพรรณ พรหมเทพ ถึงบ้าน นาง อ่อนตา เพชรวิเศษ ทั้งสองด้าน บ้านจานเหนือ ม.3	เพื่อให้ประชาชนมีถนนที่มีระบบระบายน้ำที่ดี และสามารถป้องกันน้ำท่วมขังได้	ขยายถนน คสล. พร้อมลงท่อระบายน้ำ (ขนาด 0.6*1.0 ม.) และเจาะถนน	400,000	400,000	400,000	400,000	400,000	ร้อยละ ระดับความพึงพอใจของประชาชนฯ	ประชาชนในเขตเทศบาลมีถนนที่มีระบบระบายน้ำที่ดี และสามารถป้องกันน้ำท่วมขังได้	กองช่าง
18	โครงการขยายถนน คสล. พร้อมลงท่อระบายน้ำ และเจาะถนน จากสามแยกบ้านนายจรรยา พันธุ์จรีด ถึงสามแยกโค้งสระปุดา ทั้งสองด้าน บ้านจานเหนือ ม.3	เพื่อให้ประชาชนมีถนนที่มีระบบระบายน้ำที่ดี และสามารถป้องกันน้ำท่วมขังได้	ขยายถนน คสล. พร้อมลงท่อระบายน้ำ (ขนาด 0.6*1.0 ม.) และเจาะถนน	300,000	300,000	300,000	300,000	300,000	ร้อยละ ระดับความพึงพอใจของประชาชนฯ	ประชาชนในเขตเทศบาลมีถนนที่มีระบบระบายน้ำที่ดี และสามารถป้องกันน้ำท่วมขังได้	กองช่าง
19	โครงการขยายถนน พร้อมก่อสร้างท่อระบายน้ำ จากบ้านนายทองใส สงค์มา (ตามถนนสุขาภิบาล 15 ด้านทิศเหนือ) ถึงสามแยกบ้านนายไสว ดีจานเหนือ บ้านจานเหนือ หมู่ 3	เพื่อให้ประชาชนมีถนนที่มีระบบระบายน้ำที่ดี และสามารถป้องกันน้ำท่วมขังได้	ขยายถนน คสล. พร้อมก่อสร้างท่อระบายน้ำ เทลีนคอนกรีต (ท่อ คสล. ขนาด 0.6*1.0 ม.) และเจาะถนน กว้าง 1 ม. ยาว 196 ม. หน้า 0.10 ม.	235,200	235,200	235,200	235,200	235,200	ร้อยละ ระดับความพึงพอใจของประชาชนฯ	ประชาชนมีระบบระบายน้ำที่ดี และมีถนนสำหรับใช้ในการคมนาคมได้อย่างสะดวก	กองช่าง

ที่	โครงการ	วัตถุประสงค์	เป้าหมาย (ผลผลิตของโครงการ)	งบประมาณ					ตัวชี้วัด (KPI)	ผลที่คาดว่าจะได้รับ	หน่วยงานที่รับผิดชอบหลัก
				2566 (บาท)	2567 (บาท)	2568 (บาท)	2569 (บาท)	2570 (บาท)			
20	โครงการขยายถนน พร้อมก่อสร้างท่อระบายน้ำ เทลีนคอนกรีต และเจาะถนน ถนนสุขาภิบาล 15 จากสามแยกบ้านนายไสว ดีจานเหนือ (ทางทิศใต้) ถึงสามแยกบ้านนางวันดี ฤทธิโย บ้านจานเหนือ หมู่ 3	เพื่อให้ประชาชนมีถนนที่มีระบบระบายน้ำที่ดี และสามารถป้องกันน้ำท่วมขังได้	ขยายถนน คสล. พร้อมก่อสร้างท่อระบายน้ำ เทลีนคอนกรีต (ท่อ คสล. ขนาด 0.6*1.0 ม.) และเจาะถนน	400,000	400,000	400,000	400,000	400,000	ร้อยละ ระดับความพึงพอใจของประชาชนฯ	ประชาชนมีระบบระบายน้ำที่ดี และมีถนนสำหรับการคมนาคมได้อย่างสะดวก	กองช่าง
21	โครงการขยายถนน พร้อมก่อสร้างท่อระบายน้ำ เทลีนคอนกรีต และเจาะถนน ถนนสุขาภิบาล 21 (ทิศเหนือ) จากสามแยกบ้านนายจรูญ พันธุ์จรีต ถึงสี่แยกบ้านนายสมชาย แสนบุตรดา บ้านจานเหนือ หมู่ 3	เพื่อให้ประชาชนมีถนนที่มีระบบระบายน้ำที่ดี และสามารถป้องกันน้ำท่วมขังได้	ขยายถนน คสล. พร้อมก่อสร้างท่อระบายน้ำ เทลีนคอนกรีต (ท่อ คสล. ขนาด 0.6*1.0 ม.) และเจาะถนน	400,000	400,000	400,000	400,000	400,000	ร้อยละ ระดับความพึงพอใจของประชาชนฯ	ประชาชนมีระบบระบายน้ำที่ดี และมีถนนสำหรับการคมนาคมได้อย่างสะดวก	กองช่าง
22	โครงการขยายถนน พร้อมก่อสร้างท่อระบายน้ำ เทลีนคอนกรีต และเจาะถนน จากสามแยกบ้านนายอาทิตย์ ฤทธิโย ถึงสามแยกวัดสระโนน (ตามถนนสุขาภิบาล 22) ทั้งสองข้างทาง บ้านจานเหนือ หมู่ 3	เพื่อให้ประชาชนมีถนนที่มีระบบระบายน้ำที่ดี และสามารถป้องกันน้ำท่วมขังได้	ขยายถนน คสล. พร้อมก่อสร้างท่อระบายน้ำ เทลีนคอนกรีต (ท่อ คสล. ขนาด 0.6*1.0 ม.) และเจาะถนน	400,000	400,000	400,000	400,000	400,000	ร้อยละ ระดับความพึงพอใจของประชาชนฯ	ประชาชนมีระบบระบายน้ำที่ดี และมีถนนสำหรับการคมนาคมได้อย่างสะดวก	กองช่าง
23	โครงการขยายถนน คสล. พร้อมลงท่อระบายน้ำและบ่อพัก ทุกๆ ระยะ 10 เมตร จากสามแยกทางเข้าหมู่บ้าน ถึงสามแยกบ้าน นางบัวไข จานมิชัย (ตามถนนสุขาภิบาล 15 ด้านทิศเหนือ) บ้านจานเหนือ หมู่ 3	เพื่อให้ประชาชนมีถนนสำหรับการคมนาคมอย่างสะดวก	ขยายถนน คสล. ขนาด กว้าง 1 เมตร ยาว 196 เมตร หนา 0.10 เมตร พร้อมลงท่อระบายน้ำ คสล..(ขนาด 0.4.1.0 ม.) และบ่อพัก (ขนาด 0.8*0.8*0.8 ม.) ทุกๆ ระยะ 10 เมตร	130,000	130,000	130,000	130,000	130,000	ร้อยละ ระดับความพึงพอใจของประชาชนฯ	ประชาชนมีถนนสำหรับการคมนาคมได้อย่างสะดวก	กองช่าง

ที่	โครงการ	วัตถุประสงค์	เป้าหมาย (ผลผลิตของโครงการ)	งบประมาณ					ตัวชี้วัด (KPI)	ผลที่คาดว่าจะได้รับ	หน่วยงานที่ รับผิดชอบหลัก
				2566 (บาท)	2567 (บาท)	2568 (บาท)	2569 (บาท)	2570 (บาท)			
24	โครงการก่อสร้างถนน คสล. จากถนน โค้งศาลปู่ตา ถึงอ่างเก็บน้ำห้วยจางใต้ บ้านจางเหนือ หมู่ 3	เพื่อให้ประชาชนมีถนน สำหรับใช้ในการ คมนาคมอย่างสะดวก	ขยายถนน คสล. ขนาด กว้าง .6 เมตร ยาว 30 เมตร หนา 0.15 เมตร	100,000	100,000	100,000	100,000	100,000	ร้อยละ ระดับ ความพึงพอใจ ของประชาชนฯ	ประชาชนมีถนน สำหรับใช้ในการ คมนาคมได้อย่าง สะดวก	กองช่าง
25	โครงการขยายถนน คสล. ฝั่งตะวันออก จากบ้านนายนิรุต คุณสิริ ถึงบ้าน ด.ต. สมพล พาโคกทอม บ้านจางเหนือ หมู่ 3	เพื่อให้ประชาชนมีถนน สำหรับใช้ในการ คมนาคมอย่างสะดวก	ขยายถนน คสล. ขนาด กว้าง 200 เมตร ยาว 100 เมตร หนา 0.15 เมตร	500,000	500,000	500,000	500,000	500,000	ร้อยละ ระดับ ความพึงพอใจ ของประชาชนฯ	ประชาชนมีถนน สำหรับใช้ในการ คมนาคมได้อย่าง สะดวก	กองช่าง
26	โครงการก่อสร้างถนนดินพร้อมลูกรัง จากถนนโค้งศาลปู่ตา ถึงอ่างเก็บน้ำ ห้วยจางใต้ (บ้านจางเหนือ ม.3)	เพื่อให้ประชาชนมีถนน สำหรับใช้ในการ คมนาคมอย่างสะดวก	ถนนดิน ขนาด กว้าง 6 ม. ยาว 30 ม. สูง 1 เมตร	30,000	30,000	30,000	30,000	30,000	ร้อยละ ระดับ ความพึงพอใจ ของประชาชนฯ	ประชาชนมีถนน สำหรับใช้ในการ คมนาคมได้อย่าง สะดวก	กองช่าง
27	โครงการก่อสร้างลานคอนกรีต คสล. ศูนย์พัฒนาเด็กเล็กบ้านคุดแต่ (บ้านจางเหนือ หมู่ 3)	เพื่อใช้เป็นสถานที่ ประกอบกิจกรรมต่างๆ ของศูนย์พัฒนาเด็กเล็ก	ลานคอนกรีต คสล. ศูนย์ พัฒนาเด็กเล็ก บ้านคุดแต่ จำนวน 1 แห่ง	100,000	100,000	100,000	100,000	100,000	ร้อยละ ระดับ ความพึงพอใจ ของประชาชนฯ	มีสถานที่ ประกอบกิจกรรม ต่างๆ ของศูนย์ พัฒนาเด็กเล็ก	กองช่าง
28	ก่อสร้างลานคอนกรีต คสล. ร้านค้า ชุมชน บ้านจางเหนือ หมู่ 3	เพื่อใช้เป็นพื้นที่ตลาด นัด ร้านค้าชุมชนบริเวณ สะพานวังปลาแห้ง	ลานคอนกรีต คสล. ขนาด กว้าง 20 เมตร ยาว 50 เมตร หนา 0.10 เมตร	400,000	400,000	400,000	400,000	400,000	ร้อยละ ระดับ ความพึงพอใจ ของประชาชนฯ	ชุมชนมีพื้นที่ตลาด นัด ร้านค้าชุมชน บริเวณสะพานวัง ปลาแห้ง	กองช่าง
29	โครงการก่อสร้างลานกีฬาต่อต้านยา เสพติด (บ้านจางเหนือ หมู่ 3)	เพื่อใช้เป็นสถานที่ออก กำลังกาย และจัด กิจกรรม	ลานกีฬา คสล. ขนาด กว้าง 13 เมตร ยาว 23 เมตร หนา 0.10 เมตร	200,000	200,000	200,000	200,000	200,000	ร้อยละระดับ ความพึงพอใจ ของประชาชน	ประชาชนมี สถานที่ออก กำลังกาย และ จัดกิจกรรม	กองช่าง

ที่	โครงการ	วัตถุประสงค์	เป้าหมาย (ผลผลิตของโครงการ)	งบประมาณ					ตัวชี้วัด (KPI)	ผลที่คาดว่าจะได้รับ	หน่วยงานที่รับผิดชอบหลัก
				2566 (บาท)	2567 (บาท)	2568 (บาท)	2569 (บาท)	2570 (บาท)			
30	โครงการก่อสร้างศาลาคู่บ้านงานเหนือ ม.3	เพื่อใช้เป็นสถานที่ประชุม ประชาคม และแลกเปลี่ยนความคิดเห็นของประชาชน	ก่อสร้างศาลาคู่ จำนวน 1 หลัง	75,000	75,000	75,000	75,000	75,000	ร้อยละ ระดับความพึงพอใจของประชาชนฯ	ประชาชนมีศาลาเพื่อการประชุม ประชาคม และแลกเปลี่ยนความคิดเห็นกัน	กองช่าง
31	โครงการก่อสร้างตุ้ม / ที่ปักจุดตรวจรักษาความปลอดภัยประจำหมู่บ้าน (บ้านงานเหนือ หมู่ 3)	เพื่อให้มีจุดบริการในการบริการประชาชนในพื้นที่ และเพื่อป้องกันอาชญากรรมและปัญหา ยาเสพติด และเฝ้าระวังปัญหาต่างๆ ในพื้นที่	ตุ้ม / ที่ปักจุดตรวจรักษาความปลอดภัยประจำหมู่บ้าน	100,000	100,000	100,000	100,000	100,000	ร้อยละระดับความพึงพอใจของประชาชน	ประชาชนมีความปลอดภัยในชีวิตและทรัพย์สินเพิ่มขึ้น	กองช่าง
32	โครงการก่อสร้างถนนลาดยาง รอบหมู่บ้าน บ้านงานเหนือ หมู่ 3	เพื่อให้ประชาชนมีถนนใช้ในการคมนาคมอย่างสะดวก	เทพื้นถนนลาดยาง ขนาด กว้าง 5 เมตร ยาว 303. เมตร หน้า 0.04 เมตร	500,000	500,000	500,000	500,000	500,000	ร้อยละ ระดับความพึงพอใจของประชาชนฯ	ประชาชนมีถนนสำหรับใช้ในการคมนาคมได้อย่างสะดวก	กองช่าง
33	โครงการก่อสร้างท่อระบายน้ำ เทลินคอนกรีต ลงท่อ คสล. ซอยบ้านนางจันทร์ดี บุตรโชติ (บ้านงานเหนือ หมู่ 3)	เพื่อให้ประชาชนมีระบบระบายน้ำที่ดี และสามารถป้องกันน้ำท่วมขังได้	ท่อระบายน้ำ เทลินคอนกรีต ลงท่อ คสล. ขนาด 0.4*1.0 เมตร	60,000	60,000	60,000	60,000	60,000	ร้อยละ ระดับความพึงพอใจของประชาชนฯ	ประชาชนมีระบบระบายน้ำที่ดี และสามารถป้องกันน้ำท่วมขังได้	กองช่าง
34	โครงการขยายถนนสุขาภิบาล 15 พร้อมลงท่อระบายน้ำ ทั้งสองฝั่ง จากสี่แยกกลางบ้าน ถึงวัดสันติธรรมวราราม (บ้านคูยแต่ หมู่ 5)	เพื่อให้ประชาชนมีถนนใช้ในการคมนาคม สะดวกรวดเร็ว	ขยายถนน พร้อมลงท่อระบายน้ำ คสล. (ขนาด 0.40*1.00 ม.) ขนาด กว้าง 2 ม. ยาวข้างละ 200 ม.	500,000	500,000	500,000	500,000	500,000	ร้อยละระดับความพึงพอใจของประชาชน	ประชาชนในเขตเทศบาลมีถนนที่มีระบบระบายน้ำที่ดีและสามารถป้องกันน้ำท่วมขังได้	กองช่าง

ที่	โครงการ	วัตถุประสงค์	เป้าหมาย (ผลผลิตของโครงการ)	งบประมาณ					ตัวชี้วัด (KPI)	ผลที่คาดว่าจะได้รับ	หน่วยงานที่รับผิดชอบหลัก
				2566 (บาท)	2567 (บาท)	2568 (บาท)	2569 (บาท)	2570 (บาท)			
35	โครงการขยายถนน คสล. ถนนสุขาภิบาล 13 ทั้งสองฝั่ง (บ้านคุดแต่ หมู่ 5)	เพื่อให้ประชาชนมีถนนใช้ในการคมนาคม สะดวกรวดเร็ว	ขยายถนน คสล. ขนาดกว้าง 1.50 ม. ยาว 600 ม. หนา 0.10 ม.	500,000	500,000	500,000	500,000	500,000	ร้อยละระดับความพึงพอใจของประชาชน	ประชาชนมีถนนใช้ในการคมนาคม สะดวกรวดเร็ว	กองช่าง
36	โครงการขยายถนน คสล. พร้อมลงท่อถนนสุขาภิบาล 14 จากบ้านนางบัวศรี ตันจัน ถึงถนนสุขาภิบาล 4 พร้อมตัดถนน (บ้านคุดแต่ หมู่ 5)	เพื่อให้ประชาชนในเขตเทศบาลมีถนนที่มีระบบระบายน้ำที่ดีและสามารถป้องกันน้ำท่วมขังได้	ถนน คสล. ขนาด กว้าง 1.30 ม. ยาว 104 ม. หนา เฉลี่ย 0.10 ม. พร้อมลงท่อ คสล. ขนาด 0.40*1.00 ม.	300,000	300,000	300,000	300,000	300,000	ร้อยละ ระดับความพึงพอใจของประชาชน	ประชาชนมีถนนที่มีระบบระบายน้ำที่ดีและสามารถป้องกันน้ำท่วมขังได้	กองช่าง
37	โครงการก่อสร้างถนน คสล. ถนนสุขาภิบาล 4 จากบ้านนายจำลอง ยา ท้าว ถึง บ้านนายเจน พรหมเทพ (บ้านคุดแต่ หมู่ 5)	เพื่อให้ประชาชนมีถนนใช้ในการคมนาคม สะดวกรวดเร็ว	ก่อสร้างถนน คสล. ขนาด กว้าง 4 เมตร	200,000	200,000	200,000	200,000	200,000	ร้อยละระดับความพึงพอใจของประชาชน	ให้ประชาชนในเขตเทศบาลมีถนนที่สัญจรสะดวกสบาย	กองช่าง
38	โครงการขยายถนน คสล. และลงท่อระบายน้ำพร้อมบ่อพัก ด้านติดกำแพงวัดสันติธรรมวราราม (ด้านทิศตะวันตกของวัด) จากสามแยกถนนสุขาภิบาล 15 ถึงที่นายนายตา แสนบุตตา (บ้านคุดแต่ หมู่ 5)	เพื่อให้ประชาชนในเขตเทศบาลมีถนนที่มีระบบระบายน้ำที่ดีและสามารถป้องกันน้ำท่วมขังได้	ขยายถนน คสล. ขนาด กว้าง 1.20 เมตร ยาว 200 เมตร และลงท่อระบายน้ำพร้อมบ่อพัก ทั้งสองฝั่ง	300,000	300,000	300,000	300,000	300,000	ร้อยละระดับความพึงพอใจของประชาชน	ประชาชนมีถนนที่มีระบบระบายน้ำที่ดีและสามารถป้องกันน้ำท่วมขังได้	กองช่าง
39	โครงการถมดินพร้อมขยายไหล่ทาง คสล. และวางท่อระบายน้ำ ตรงสามแยกทั้งสองฝั่ง (บ้านคุดแต่ หมู่ 5)	เพื่อให้ประชาชนในเขตเทศบาลมีถนนที่มีระบบระบายน้ำที่ดีและสามารถป้องกันน้ำท่วมขังได้	ถมดินพร้อมขยายไหล่ทาง คสล. และวางท่อระบายน้ำ ตรงสามแยกทั้งสองฝั่ง	300,000	300,000	300,000	300,000	300,000	ร้อยละระดับความพึงพอใจของประชาชน	ประชาชนมีถนนที่มีระบบระบายน้ำที่ดีและสามารถป้องกันน้ำท่วมขังได้	กองช่าง

ที่	โครงการ	วัตถุประสงค์	เป้าหมาย (ผลผลิตของโครงการ)	งบประมาณ					ตัวชี้วัด (KPI)	ผลที่คาดว่าจะได้รับ	หน่วยงานที่ รับผิดชอบหลัก
				2566 (บาท)	2567 (บาท)	2568 (บาท)	2569 (บาท)	2570 (บาท)			
40	โครงการซ่อมแซมถนนดิน (ลงลูกรัง) จากสามแยก ถนนสุขาภิบาล 16 ถึงที่ นานางวงเดือน พิมสาราญ (บ้านคุดแต่ หมู่ 5)	เพื่อให้ประชาชนมีถนนใช้ในการคมนาคม สะดวกรวดเร็ว	ซ่อมแซมถนนดิน (ลงลูกรัง) ระยะทาง 200 เมตร	100,000	100,000	100,000	100,000	100,000	ร้อยละระดับความพึงพอใจของประชาชน	ให้ประชาชนในเขตเทศบาลมีถนนที่สัญจรสะดวกสบาย	กองช่าง
41	โครงการขยายถนน คสล.พร้อมวางท่อระบายน้ำ และบ่อพัก ถนนสุขาภิบาล 13 จากบ้านนางนวล หอมหวน ทั้งสองฝั่ง (บ้านคุดแต่ หมู่ 5)	เพื่อให้ประชาชนมีถนนที่มีระบบระบายน้ำที่ดี และสามารถป้องกันน้ำท่วมขังได้	ขยายถนน คสล. ขนาด กว้าง 1.50 เมตร ยาว 225 เมตร หนา 0.150 เมตร พร้อมลงท่อระบายน้ำ คสล.(ขนาด 0.4*1.0 ม.) และบ่อพัก	345,500	345,500	345,500	345,500	345,500	ร้อยละ ระดับความพึงพอใจของประชาชน	เพื่อให้ประชาชนในเขตเทศบาลมีถนนที่มีระบบระบายน้ำที่ดีและสามารถป้องกันน้ำท่วมขังได้	กองช่าง
42	โครงการก่อสร้างถนนคอนกรีตเสริมเหล็ก จากบ้านนางบุญทัน กาญจนศรี ถึงสามแยกที่นา นายสว่าง ชัยบัวแดง (บ้านคุดแต่ ม.5)	เพื่อให้ประชาชนมีถนนใช้ในการคมนาคมได้อย่างสะดวก	ถนน คสล. ขนาด กว้าง 5 ม. ยาว 900 ม.หนา 0.1 ม.	2,000,000	2,000,000	2,000,000	2,000,000	2,000,000	ร้อยละ ระดับความพึงพอใจของประชาชน	ประชาชนมีถนนสำหรับใช้ในการคมนาคมได้อย่างสะดวก	กองช่าง
43	โครงการก่อสร้างวางท่อระบายน้ำ ถนนสุขาภิบาล 16 ทั้งสองด้าน จากสี่แยกบ้านนายโสภ ตรีบุญเรือง สุดเขตวัด (บ้านคุดแต่ ม.5)	เพื่อให้ประชาชนมีถนนที่มีระบบระบายน้ำที่ดี และสามารถป้องกันน้ำท่วมขังได้	วางท่อระบายน้ำ ความยาว 140 เมตร	100,000	100,000	100,000	100,000	100,000	ร้อยละ ระดับความพึงพอใจของประชาชน	มีระบบระบายน้ำที่ดีและสามารถป้องกันน้ำท่วมขังได้	กองช่าง
44	โครงการก่อสร้างถนน คสล. ถนนสุขาภิบาล 4 เชื่อมหนองสระสี่เหลี่ยม (บ้านคุดแต่ ม.5)	เพื่อให้ประชาชนมีถนนสำหรับการคมนาคมได้อย่างสะดวก	ถนน คสล. ขนาด กว้าง 5 เมตร ยาว 150 เมตร (บ.คุดแต่ ม.5)	200,000	200,000	200,000	200,000	200,000	ร้อยละ ระดับความพึงพอใจของประชาชน	ประชาชนมีถนนสำหรับการคมนาคมได้อย่างสะดวก	กองช่าง
45	โครงการซ่อมแซมถนนลูกรัง จากที่นา นายหนูน ไชยลันฟ้า ถึงคลองห้วยมดง่าม ที่นานายราพัน ไชยศรี (บ้านคุดแต่ หมู่ 5)	เพื่อให้ประชาชนมีถนนสำหรับการคมนาคมได้อย่างสะดวก	ซ่อมแซมถนนลูกรัง ขนาด กว้าง 5 เมตร ยาว 200 เมตร (บ้านคุดแต่ หมู่ 5)	200,000	200,000	200,000	200,000	200,000	ร้อยละ ระดับความพึงพอใจของประชาชน	ประชาชนมีถนนสำหรับการคมนาคมได้อย่างสะดวก	กองช่าง

ที่	โครงการ	วัตถุประสงค์	เป้าหมาย (ผลผลิตของโครงการ)	งบประมาณ					ตัวชี้วัด (KPI)	ผลที่คาดว่าจะได้รับ	หน่วยงานที่ รับผิดชอบหลัก
				2566 (บาท)	2567 (บาท)	2568 (บาท)	2569 (บาท)	2570 (บาท)			
46	โครงการก่อสร้างถนนดินต่อจากโครงการเดิม จากที่นายไสภา ศรีบุญเรือง ถึงจุดถนนสายบ้านคุดแต่ – บ้านสระแก้วที่นางสมัย ปทุมภาพ (บ้านคุดแต่ หมู่ 5)	เพื่อให้ประชาชนมีถนนใช้ในการคมนาคมได้อย่างสะดวกรวดเร็ว	ถนนดิน ขนาด กว้าง 5 ม. ยาว 150 ม. สูง 1 เมตร	50,000	50,000	50,000	50,000	50,000	ร้อยละ ระดับความพึงพอใจของประชาชนฯ	ประชาชนมีถนนสำหรับใช้ในการคมนาคมได้อย่างสะดวก	กองช่าง
47	โครงการขยายไหล่ทางพร้อมถนนคสล. ทั้งสองด้านของถนน สุขาภิบาล 4 ตลอดสาย (บ้านคุดแต่ หมู่ 5)	เพื่อให้ประชาชนมีถนนใช้ในการคมนาคมได้อย่างสะดวกรวดเร็ว	ขยายไหล่ทางพร้อมถนนคสล. ทั้งสองด้านของถนนสุขาภิบาล 4 ตลอดสาย ขนาด กว้าง ช้างละ 2 เมตร	200,000	200,000	200,000	200,000	200,000	ร้อยละ ระดับความพึงพอใจของประชาชนฯ	มีระบบระบายน้ำที่ดีและสามารถป้องกันน้ำท่วมขังได้	กองช่าง
48	โครงการก่อสร้างลานคอนกรีตเสริมเหล็ก รอบหนองสระสี่เหลี่ยม (ด้านทิศตะวันออก) บ้านคุดแต่ หมู่ 5	เพื่อใช้เป็นสถานที่ในการประกอบกิจกรรมของประชาชนในชุมชน	ลานคอนกรีตเสริมเหล็ก ขนาดกว้าง 15 เมตร ยาว 150 เมตร หนา 0.10 เมตร	1,000,000	1,000,000	1,000,000	1,000,000	1,000,000	ร้อยละ ระดับความพึงพอใจของประชาชน	ชุมชนมีลานอเนกประสงค์ ใช้ประกอบกิจกรรมต่างๆ	กองช่าง
49	โครงการก่อสร้างถนนลาดยางรอบหนองสระสี่เหลี่ยม บ้านคุดแต่ หมู่ 5	เพื่อให้ประชาชนมีถนนใช้ในการคมนาคมได้อย่างสะดวก	ถนนลาดยางรอบหนองสระสี่เหลี่ยม ขนาด กว้าง 5 เมตร ยาว 1,000 เมตร หนา 0.04 เมตร	2,000,000	2,000,000	2,000,000	2,000,000	2,000,000	ร้อยละ ระดับความพึงพอใจของประชาชน	ประชาชนมีถนนใช้ในการคมนาคมได้อย่างสะดวก	กองช่าง
50	โครงการก่อสร้างถนน ลาดยาง จากสี่แยกตลาดสด ไปบ้านคุดแต่ หมู่ 5	เพื่อให้ประชาชนมีถนนใช้ในการคมนาคมได้อย่างสะดวกรวดเร็ว	ถนนลาดยาง ขนาด กว้าง 6 เมตร ยาว 254 เมตร	2,000,000	2,000,000	2,000,000	2,000,000	2,000,000	ร้อยละ ระดับความพึงพอใจของประชาชนฯ	ประชาชนมีถนนสำหรับใช้ในการคมนาคมได้อย่างสะดวก	กองช่าง
51	โครงการเทพื้นถนน คสล. จากสี่แยกบ้านคุดแต่ หมู่ 5 ไปบ้านสระแก้ว ตำบลดอกกล้า อำเภอบุพมรัตน์ จังหวัดร้อยเอ็ด (บ้านคุดแต่ หมู่ 5)	เพื่อให้ประชาชนมีถนนใช้ในการคมนาคมได้อย่างสะดวกรวดเร็ว	เทพื้นถนน คสล. ขนาด กว้าง 5 เมตร ยาว 180 เมตร หนา 0.10 เมตร	500,000	500,000	500,000	500,000	500,000	ร้อยละระดับความพึงพอใจของประชาชน	ประชาชนมีถนนใช้ในการคมนาคมได้อย่างสะดวกรวดเร็ว	กองช่าง

ที่	โครงการ	วัตถุประสงค์	เป้าหมาย (ผลผลิตของโครงการ)	งบประมาณ					ตัวชี้วัด (KPI)	ผลที่คาดว่าจะ ได้รับ	หน่วยงานที่ รับผิดชอบ หลัก
				2566 (บาท)	2567 (บาท)	2568 (บาท)	2569 (บาท)	2570 (บาท)			
52	โครงการก่อสร้างถนนลาดยาง จากบ้านคุดแต่ หมู่ 5 ถึง บ้านโนนรัง หมู่ 6 (บ้านคุดแต่ หมู่ 5)	เพื่อให้ประชาชนมีถนนใช้ในการคมนาคมอย่างสะดวก	ถนนลาดยาง ขนาด กว้าง. 5 เมตร ยาว 303 เมตร หนา 0.04 เมตร	1,500,000	1,500,000	1,500,000	1,500,000	1,500,000	ร้อยละ ระดับความพึงพอใจของประชาชนฯ	ประชาชนมีถนนสำหรับใช้ในการคมนาคมได้อย่างสะดวก	กองช่าง
53	โครงการก่อสร้างถนนลาดยาง จากสี่แยกบ้านนายสมานชัย สอนจันทร์ ถึง วัดสันติธรรมวนาราม บ้านคุดแต่ หมู่ 5	เพื่อให้ประชาชนมีถนนใช้ในการคมนาคมอย่างสะดวก	ถนนลาดยาง ขนาด กว้าง. 5 เมตร หนา 0.04 เมตร	1,500,000	1,500,000	1,500,000	1,500,000	1,500,000	ร้อยละ ระดับความพึงพอใจของประชาชนฯ	ประชาชนมีถนนสำหรับใช้ในการคมนาคมได้อย่างสะดวก	กองช่าง
54	โครงการก่อสร้างถนนลาดยาง จากบ้านนายบุญธอม รุมา บ้านคุดแต่ หมู่ 5 ถึง ถนนไปบ้านหนองบึง บ้านคุดแต่ หมู่ 5	เพื่อให้ประชาชนมีถนนใช้ในการคมนาคมอย่างสะดวก	ถนนลาดยาง ขนาด กว้าง. 6 เมตร ยาว 254 เมตร หนา 0.04. เมตร	500,000	500,000	500,000	500,000	500,000	ร้อยละ ระดับความพึงพอใจของประชาชนฯ	ประชาชนมีถนนสำหรับใช้ในการคมนาคมได้อย่างสะดวก	กองช่าง
55	โครงการก่อสร้างถนน 4 เลน จากบ้านตลาด หมู่ 9 ถึง บ้านคุดแต่ หมู่ 5	เพื่อให้ประชาชนมีถนนใช้ในการคมนาคมอย่างสะดวก	ถนน 4 เลน ขนาด กว้าง	10,00,000	10,00,000	10,00,000	10,00,000	10,00,000	ร้อยละ ระดับความพึงพอใจของประชาชนฯ	ประชาชนมีถนนสำหรับใช้ในการคมนาคมได้อย่างสะดวก	กองช่าง
56	โครงการก่อสร้าง และขยาย ถนนคสล. พร้อมลงท่อระบายน้ำ (ยกระดับถนนให้สูงขึ้น) ถนนซอยสุขาภิบาล 14 จากบ้านนางชิน สอนจันทร์ ถึงบ้านนายประจักษ์ ตันจาน เต็มพื้นที่ (บ้านคุดแต่ หมู่ 5)	เพื่อให้ประชาชนมีถนนที่มีระบบระบายน้ำที่ดีสามารถป้องกันน้ำท่วมขังได้	ถนน คสล. ขนาด กว้าง. 6 เมตร ยาว 80 เมตร หนา 0.15 เมตร และขยายถนนขนาด กว้าง 1.50 เมตร ยาว 80 เมตร พร้อมลงท่อระบายน้ำ ทั้งสองฝั่ง	200,000	200,000	200,000	200,000	200,000	ร้อยละ ระดับความพึงพอใจของประชาชนฯ	ประชาชนมีถนนที่มีระบบระบายน้ำที่ดี และสามารถป้องกันน้ำท่วมขังได้	กองช่าง

ที่	โครงการ	วัตถุประสงค์	เป้าหมาย (ผลผลิตของโครงการ)	งบประมาณ					ตัวชี้วัด (KPI)	ผลที่คาดว่าจะได้รับ	หน่วยงานที่ รับผิดชอบหลัก
				2566 (บาท)	2567 (บาท)	2568 (บาท)	2569 (บาท)	2570 (บาท)			
57	โครงการขยายถนน คสล.และลงท่อระบายน้ำ คสล.พร้อมบ่อพัก ทุกๆ 10 เมตร ถนนสุขาภิบาล 16 จากบ้านนางนิพาพร นาดี ถึงหน้าวัดคูดุ่ยแต่ (ชุมชนประตู่วัดสันติธรรมวาราราม ทิศตะวันตก) ทั้งสองฝั่ง (บ้านคูดุ่ยแต่ หมู่ 5)	เพื่อให้ประชาชนมีถนนที่มีระบบระบายน้ำที่ดีสามารถป้องกันน้ำท่วมขังได้	ขยายถนน คสล. ขนาด กว้าง 1.5 เมตร ยาว 600 เมตร หนา 0.10 เมตร พร้อมลงท่อระบายน้ำ คสล. ขนาด 0.4*1.0 เมตร พร้อมบ่อพัก ทุก ระยะ 10 เมตร	1,000,000	1,000,000	1,000,000	1,000,000	1,000,000	ร้อยละ ระดับความพึงพอใจของประชาชนฯ	ประชาชนมีถนนที่มีระบบระบายน้ำที่ดี และสามารถป้องกันน้ำท่วมขังได้	กองช่าง
58	โครงการขยายถนน คสล. และลงท่อระบายน้ำ คสล.พร้อมบ่อพัก ทุกๆ 10 เมตร ถนนสุขาภิบาล 15 จากบ้านนายสมานชัย สอนจันทร์ ถึง บ้านนางออมพิลาตวง ทั้งสองฝั่ง (บ้านคูดุ่ยแต่ หมู่ 5)	เพื่อให้ประชาชนมีถนนที่มีระบบระบายน้ำที่ดีสามารถป้องกันน้ำท่วมขังได้	ขยายถนน คสล. ขนาด กว้าง 1.5 เมตร ยาว 400 เมตร หนา 0.10 เมตร พร้อมลงท่อระบายน้ำ คสล. ขนาด 0.4*1.0 เมตร พร้อมบ่อพัก ทุก ระยะ 10 เมตร	1,000,000	1,000,000	1,000,000	1,000,000	1,000,000	ร้อยละ ระดับความพึงพอใจของประชาชนฯ	ประชาชนมีถนนที่มีระบบระบายน้ำที่ดี และสามารถป้องกันน้ำท่วมขังได้	กองช่าง
59	โครงการขยายถนนดินทางสาธารณประโยชน์ จากสามแยกรอบหมู่บ้าน (ที่ป่ายุคาลิปตัส ส.จ.สมชายจักรแก้ว) ถึง บ้านนางละมุน บึงจันทร์ (บ้านคูดุ่ยแต่ หมู่ 5)	เพื่อให้ประชาชนมีถนนใช้ในการคมนาคมอย่างสะดวก	ถนนดิน ขนาด กว้าง 6 เมตร ยาว 200 .เมตร สูง 1 เมตร	100,000	100,000	100,000	100,000	100,000	ร้อยละ ระดับความพึงพอใจของประชาชนฯ	ประชาชนมีถนนสำหรับการคมนาคมได้อย่างสะดวก	กองช่าง
60	โครงการก่อสร้างถนน คสล. (ขอยเทิตให้) จากบ้านนางถนอมจิต สุภารี ถึงถนนสายร่วมใจพัฒนา ต่อจากโครงการเดิม บ้านโนนรัง หมู่ 6	เพื่อให้ประชาชนมีถนนสำหรับการคมนาคมอย่างสะดวก	ถนน คสล. ขนาด กว้าง 5 เมตร ยาว 90 เมตร หนา 0.15 เมตร	500,000	500,000	500,000	500,000	500,000	ร้อยละ ระดับความพึงพอใจของประชาชนฯ	ประชาชนมีถนนสำหรับการคมนาคมได้อย่างสะดวก	กองช่าง
61	โครงการก่อสร้างถนน คสล. จากถนนบ้านโนนรัง ถึง ถนนสายไปบ้านตลาด หมู่ 12 ตลอดแนว บ้านโนนรัง หมู่ 6	เพื่อให้ประชาชนมีถนนสำหรับการคมนาคมอย่างสะดวก	ถนน คสล. ขนาด กว้าง 6 เมตร ยาว 2,500 เมตร หนา 0.15 เมตร	5,000,000	5,000,000	5,000,000	5,000,000	5,000,000	ร้อยละ ระดับความพึงพอใจของประชาชนฯ	ประชาชนมีถนนสำหรับการคมนาคมได้อย่างสะดวก	กองช่าง

ที่	โครงการ	วัตถุประสงค์	เป้าหมาย (ผลผลิตของโครงการ)	งบประมาณ					ตัวชี้วัด (KPI)	ผลที่คาดว่าจะได้รับ	หน่วยงานที่ รับผิดชอบหลัก
				2566 (บาท)	2567 (บาท)	2568 (บาท)	2569 (บาท)	2570 (บาท)			
62	โครงการรั้วก่อก่อสร้างถนนดินลูกรัง จากสามแยกถนนบ้านโนนรัง หมู่ 6 ถึงบ้านตลาด หมู่ 12 (จากที่นายนายโสภณ กาญจนศรี ถึงที่นางนางสุดใจ อุตสัย ถนนสาธารณประโยชน์สายเก่า) บ้านโนนรัง หมู่ 6	เพื่อให้ประชาชนมีถนนสำหรับใช้ในการคมนาคมอย่างสะดวก	ถนน ดินลูกรัง ขนาดกว้าง 5 เมตร ยาว 500 เมตร สูง 1.20 เมตร	300,000	300,000	300,000	300,000	300,000	ร้อยละ ระดับความพึงพอใจของประชาชนฯ	ประชาชนมีถนนสำหรับใช้ในการคมนาคมได้อย่างสะดวก	กองช่าง
63	โครงการก่อสร้างถนน คสล. รอบหนองหุ้ม บ้านโนนรัง หมู่ 6	เพื่อให้ประชาชนมีถนนสำหรับใช้ในการคมนาคมอย่างสะดวก	ถนน คสล. ขนาด กว้าง 8 เมตร ยาว 100 เมตร หนา 0.15 เมตร	1,000,000	1,000,000	1,000,000	1,000,000	1,000,000	ร้อยละ ระดับความพึงพอใจของประชาชนฯ	ประชาชนมีถนนสำหรับใช้ในการคมนาคมได้อย่างสะดวก	กองช่าง
64	โครงการเสริมลูกรังถนน ห้วยมดงามทั้งสองฝั่ง ตลอดแนวถนนบ้านโนนรัง หมู่ 6	เพื่อให้ประชาชนมีถนนสำหรับใช้ในการคมนาคมอย่างสะดวก	เสริมถนนลูกรัง ฝั่งละ 6 เมตร ยาว 500 เมตร	200,000	200,000	200,000	200,000	200,000	ร้อยละ ระดับความพึงพอใจของประชาชนฯ	ประชาชนมีถนนสำหรับใช้ในการคมนาคมได้อย่างสะดวก	กองช่าง
65	โครงการก่อสร้างถนน คสล. จากบ้านโนนรัง ถึง ดอนปู่ตา จนสุดเขตเทศบาล (บ้านโนนรัง หมู่ 6)	เพื่อให้ประชาชนมีถนนใช้ในการคมนาคมได้อย่างสะดวกรวดเร็ว	ถนน คสล. ขนาด กว้าง 8 เมตร ยาว 100 เมตร หนา 0.15 เมตร	167,300	167,300	167,300	167,300	167,300	ร้อยละ ระดับความพึงพอใจของประชาชนฯ	ประชาชนมีถนนสำหรับใช้ในการคมนาคมได้อย่างสะดวก	กองช่าง
66	โครงการขยายถนน คสล. ถนนสายซอยสมใจ ตลอดแนวไปบ้านจานเหนือ จากบ้านนายบุญเที่ยง มาตราตรี ถึงบ้านนายไสว ดีจานเหนือ บ้านโนนรัง ม.6	เพื่อให้ประชาชนมีถนนที่มีระบบระบายน้ำที่ดี และสามารถป้องกันน้ำท่วมขังได้	ขยายถนน คสล. ขนาด กว้าง 6 ม. ยาว 500 ม.	600,000	600,000	600,000	600,000	600,000	ร้อยละ ระดับความพึงพอใจของประชาชนฯ	ประชาชนมีถนนสำหรับใช้ในการคมนาคมได้อย่างสะดวก	กองช่าง
67	โครงการขยายถนน คสล. พร้อมลงท่อคสล. และเจาะถนน ต่อจากโครงการเดิม จากบ้านนางวิไลพร เจริญศรี ถึงหนองหุ้ม ไปถึงบ้านนายพล ปาปะเตทางทิศเหนือ (ถนนสุขาภิบาล 24) (บ้านโนนรัง หมู่ 6)	เพื่อให้ประชาชนมีถนนสำหรับใช้ในการคมนาคมได้อย่างสะดวก	ถนน คสล. ขนาด กว้าง 1.0 เมตร ยาว 200 เมตร พร้อมลงท่อ ขนาด 0.4*1.0 เมตร และเจาะถนน	400,000	400,000	400,000	400,000	400,000	ร้อยละ ระดับความพึงพอใจของประชาชนฯ	ประชาชนมีถนนสำหรับใช้ในการคมนาคมได้อย่างสะดวก	กองช่าง

ที่	โครงการ	วัตถุประสงค์	เป้าหมาย (ผลผลิตของโครงการ)	งบประมาณ					ตัวชี้วัด (KPI)	ผลที่คาดว่าจะได้รับ	หน่วยงานที่รับผิดชอบหลัก
				2566 (บาท)	2567 (บาท)	2568 (บาท)	2569 (บาท)	2570 (บาท)			
68	โครงการขยายถนน คสล. สองฝั่งทางจากสามแยกศูนย์พัฒนาเด็กเล็กบ้านคูยแต่ ถึงหน้าวัดสระโนน (บ้านโนนรัง หมู่ 6)	เพื่อให้ประชาชนมีถนนใช้ในการคมนาคมได้อย่างสะดวกรวดเร็ว	ขยายถนน คสล. ขนาดกว้าง 3 เมตร ยาว 200 เมตร	300,000	300,000	300,000	300,000	300,000	ร้อยละ ระดับความพึงพอใจของประชาชนฯ	ประชาชนมีถนนสำหรับใช้ในการคมนาคมได้อย่างสะดวก	กองช่าง
69	โครงการขยายถนน คสล. จากถนนบ้านโนนรัง – บ้านตลาด หมู่ 12 ตลอดแนว (บ้านโนนรัง หมู่ 6)	เพื่อให้ประชาชนมีถนนใช้ในการคมนาคมได้อย่างสะดวกรวดเร็ว	ขยายถนน คสล. ขนาดกว้าง 6 เมตร ยาว 2,500 เมตร	3,000,000	3,000,000	3,000,000	3,000,000	3,000,000	ร้อยละ ระดับความพึงพอใจของประชาชนฯ	ประชาชนมีถนนสำหรับใช้ในการคมนาคมได้อย่างสะดวก	กองช่าง
70	โครงการก่อสร้างถนน คสล. ห้วยมดง่ามทั้งสองด้าน (บ้านโนนรัง หมู่ 6)	เพื่อให้ประชาชนมีถนนใช้ในการคมนาคมอย่างสะดวก	ถนน คสล. ขนาด กว้าง 3 เมตร ยาว 2,500 เมตร หนา 0.15 เมตร	4,000,000	4,000,000	4,000,000	4,000,000	4,000,000	ร้อยละ ระดับความพึงพอใจของประชาชนฯ	ประชาชนมีถนนสำหรับใช้ในการคมนาคมได้อย่างสะดวก	กองช่าง
71	โครงการก่อสร้างถนน คสล. พร้อมลงท่อระบายน้ำ จากหน้าโรงเรียนบ้านจานเหนือ คูยแต่ โนนรัง ถึงหน้าวัดสระโนน (บ้านโนนรัง หมู่ 6)	เพื่อให้ประชาชนมีถนนที่มีระบบระบายน้ำที่ดี และสามารถป้องกันน้ำท่วมขังได้	ถนน คสล. ขนาด กว้าง 8 ม. ยาว 200 ม. หนา 0.15 ม. พร้อมลงท่อระบายน้ำ ขนาด 0.4*1.0 ม.	500,000	500,000	500,000	500,000	500,000	ร้อยละ ระดับความพึงพอใจของประชาชนฯ	ประชาชนมีถนนที่มีระบบระบายน้ำที่ดี และสามารถป้องกันน้ำท่วมขังได้	กองช่าง
72	โครงการก่อสร้างถนนลูกรัง ห้วยมดง่ามทั้งสองฝั่ง จากห้วยจานใต้ ถึงวิทยาลัยเทคโนโลยี (บ้านตลาด ม.12) (บ้านโนนรัง ม.6)	เพื่อให้ประชาชนมีถนนใช้ในการคมนาคมได้อย่างสะดวก	ถนนลูกรัง ขนาด กว้าง 6 เมตร ยาว 2,500 เมตร หนา 1.0 เมตร	2,000,000	2,000,000	2,000,000	2,000,000	2,000,000	ร้อยละ ระดับความพึงพอใจของประชาชนฯ	ประชาชนมีถนนสำหรับใช้ในการคมนาคมได้อย่างสะดวก	กองช่าง
73	โครงการขยายถนน คสล. และเจาะถนน พร้อมลงท่อระบายน้ำ จากศูนย์พัฒนาเด็กเล็กบ้านคูยแต่ ถึง วนาคารรีไซเคิล ซอยโรงเรียนบ้านจานเหนือ คูยแต่ โนนรัง (ทางทิศตะวันออกข้างเมรุวัดสระโนน) (บ้านโนนรัง หมู่ 6)	เพื่อให้ประชาชนมีถนนที่มีระบบระบายน้ำที่ดี และสามารถป้องกันน้ำท่วมขังได้	ขยายถนน คสล. ขนาด กว้าง 1.0 เมตร ยาว 200 เมตร หนา 0.15 เมตร และเจาะถนนพร้อมลงท่อระบายน้ำ ขนาด 0.4*1.0 เมตร	500,000	500,000	500,000	500,000	500,000	ร้อยละ ระดับความพึงพอใจของประชาชนฯ	ประชาชนมีถนนที่มีระบบระบายน้ำที่ดี และสามารถป้องกันน้ำท่วมขังได้	กองช่าง

ที่	โครงการ	วัตถุประสงค์	เป้าหมาย (ผลผลิตของโครงการ)	งบประมาณ					ตัวชี้วัด (KPI)	ผลที่คาดว่าจะได้รับ	หน่วยงานที่ รับผิดชอบหลัก
				2566 (บาท)	2567 (บาท)	2568 (บาท)	2569 (บาท)	2570 (บาท)			
74	โครงการก่อสร้างถนนดิน-ลูกรัง ซอยร่วมใจพัฒนา (บ้านโนนรัง หมู่ 6)	เพื่อให้ประชาชนมีถนนใช้ในการคมนาคมได้อย่างสะดวก	ถนนดิน-ลูกรัง ขนาดกว้าง 6 เมตร ยาว 300 เมตร สูง 1.0 เมตร	200,000	200,000	200,000	200,000	200,000	ร้อยละ ระดับความพึงพอใจของประชาชนฯ	ประชาชนมีถนนสำหรับใช้ในการคมนาคมได้อย่างสะดวก	กองช่าง
75	โครงการก่อสร้างถนน คสล. พร้อมวางท่อระบายน้ำ จากบ้านนางอรทัย เลิศลีดา ถึงห้วยจานใต้ (บ้านโนนรัง หมู่ 6)	เพื่อให้ประชาชนมีถนนที่มีระบบระบายน้ำที่ดี และสามารถป้องกันน้ำท่วมขังได้	ขยายถนน คสล. พร้อมลงท่อระบายน้ำ	500,000	500,000	500,000	500,000	500,000	ร้อยละ ระดับความพึงพอใจของประชาชนฯ	ประชาชนมีถนนที่มีระบบระบายน้ำที่ดี และสามารถป้องกันน้ำท่วมขังได้	กองช่าง
76	โครงการลงท่อระบายน้ำพร้อมบ่อพักถนน สข.18 จากบ้านนางเดือนจิตพิลาตวง ถึง บ้านนายทักษิณ ผดุงรัตน์ ด้านทิศเหนือ พร้อมเทพื้นบ้านหนองขาม ม.7	เพื่อให้ประชาชนมีถนนใช้ในการคมนาคม สะดวกรวดเร็ว	ลงท่อระบายน้ำ (ขนาด 0.4*1.0 ม.) พร้อมบ่อพัก ทุกระยะ 10 ม. ขนาดกว้าง 1 ม. ยาว 100 ม. หนา 0.15 ม.	300,000	300,000	300,000	300,000	300,000	ร้อยละระดับความพึงพอใจของประชาชน	ให้ประชาชนในเขตเทศบาลมีถนนที่สัญจรสะดวกสบาย	กองช่าง
77	โครงการขยายถนน พร้อมลงท่อระบายน้ำ ถนนสุขาภิบาล 1 จากแยกถนนสุขาภิบาล 19 ถึงบ้าน ด.ต..กานูพงษ์ สีทิศ (บ้านหนองขาม หมู่ 7)	เพื่อให้ประชาชนในเขตเทศบาลมีถนนที่มีระบบระบายน้ำที่ดี และสามารถป้องกันน้ำท่วมขังได้	ขยายถนน คสล. ขนาดกว้าง 3 เมตร ยาว 93 เมตร หนา 0.10 เมตร พร้อมลงท่อระบายน้ำ คสล. (ขนาด 0.40*1.00 เมตร)	185,000	185,000	185,000	185,000	185,000	ร้อยละระดับความพึงพอใจของประชาชน	เพื่อให้ประชาชนในเขตเทศบาลมีถนนที่มีระบบระบายน้ำที่ดี และสามารถป้องกันน้ำท่วมขังได้	กองช่าง
78	โครงการขยายถนน คสล. พร้อมลงท่อระบายน้ำ ถนน สข. 1 (ด้านทิศเหนือ) ต่อจากโครงการเดิม ถึงสุดเขตเทศบาลบ้านหนองขาม ม.7	เพื่อให้ประชาชนในเขตเทศบาลมีถนนที่มีระบบระบายน้ำที่ดี และสามารถป้องกันน้ำท่วมขังได้	ขยายถนน คสล. ขนาดกว้าง 1 ม. ยาว 100 ม. หนา 0.15 ม. พร้อมลงท่อระบายน้ำ ขนาด 0.4*1.0 ม. พร้อมบ่อพัก ทุกระยะ 10 ม.	300,000	300,000	300,000	300,000	300,000	ร้อยละระดับความพึงพอใจของประชาชน	เพื่อให้ประชาชนในเขตเทศบาลมีถนนที่มีระบบระบายน้ำที่ดี และสามารถป้องกันน้ำท่วมขังได้	กองช่าง

ที่	โครงการ	วัตถุประสงค์	เป้าหมาย (ผลผลิตของโครงการ)	งบประมาณ					ตัวชี้วัด (KPI)	ผลที่คาดว่าจะได้รับ	หน่วยงานที่ รับผิดชอบหลัก
				2566 (บาท)	2567 (บาท)	2568 (บาท)	2569 (บาท)	2570 (บาท)			
79	โครงการก่อสร้าง ถนน คสล. จากด้านหลังวัดหนองขาม ถึงบ้านดงช้าง ต่อจากโครงการเดิม บ้านหนองขาม ม.7	เพื่อให้ประชาชนมีถนนใช้ในการคมนาคม สะดวกรวดเร็ว	ถนน คสล.ขนาด กว้าง 5 เมตร ยาว 180 เมตร หนา 0.15 เมตร	500,000	500,000	500,000	500,000	500,000	ร้อยละระดับความพึงพอใจของประชาชน	ให้ประชาชนในเขตเทศบาลมีถนนที่สัญจรสะดวกสบาย	กองช่าง
80	โครงการตัดถนน คสล. พร้อมลงท่อ และตัดถนนสี่แยก ถนนสุขาภิบาล 18 จากบ้านนายทักษิณ ผดุงรัตน์ ถึงบ้านนางหลาย สีทิศ (บ้านหนองขาม หมู่ 7)	เพื่อให้ประชาชนในเขตเทศบาลมีถนนที่มีระบบระบายน้ำที่ดีและสามารถป้องกันน้ำท่วมขังได้	ตัดถนน คสล. พร้อมลงท่อ คสล. (ขนาด 0.40*1.00 เมตร) และตัดถนนสี่แยก ขนาด กว้าง 2 เมตร ยาว 150 เมตร	300,000	300,000	300,000	300,000	300,000	ร้อยละระดับความพึงพอใจของประชาชน	ประชาชนมีถนนที่มีระบบระบายน้ำที่ดีและสามารถป้องกันน้ำท่วมขังได้	กองช่าง
81	โครงการก่อสร้างถนน คสล. จากบ้านนายวิชชัย พลสงเมือง ถึงถนนสุขาภิบาล 1 (บ้านหนองขาม หมู่ 7)	เพื่อให้ประชาชนมีถนนใช้ในการคมนาคม สะดวกรวดเร็ว	ถนน คสล. ขนาด กว้าง 4 เมตร ยาว 150 เมตร หนา 0.10 เมตร	300,000	300,000	300,000	300,000	300,000	ร้อยละระดับความพึงพอใจของประชาชน	ประชาชนมีถนนใช้ในการคมนาคมสะดวกรวดเร็ว	กองช่าง
82	โครงการขุดลอกร่องระบายน้ำ ทั้งสองฝั่งทาง จากบ้านนางวงจันทร์ มัดมานะ ถึง ศูนย์ ศ.ส.ม.ช. บ้านหนองขาม หมู่ 7 / จากบ้านนางเดือนจิตต์ พิลาตวง ถึง บ้านนายทักษิณ ผดุงรัตน์ (บ้านหนองขาม หมู่ 7)	เพื่อให้ประชาชนมีระบบระบายน้ำที่ดี และสามารถป้องกันน้ำท่วมขังได้	ขุดลอกร่องระบายน้ำ ทั้งสองฝั่งทาง	500,000	500,000	500,000	500,000	500,000	ร้อยละ ระดับความพึงพอใจของประชาชน	ประชาชนมีระบบระบายน้ำที่ดี และสามารถป้องกันน้ำท่วมขังได้	กองช่าง
83	โครงการวางท่อระบายน้ำ พร้อมบ่อพัก ถนนสุขาภิบาล 1 จากบ้านนายทักษิณ ผดุงรัตน์ ถึง บ้านเช่านางอมร สีมาพันธ์ (บ้านหนองขาม หมู่ 7)	เพื่อให้ประชาชนมีระบบระบายน้ำที่ดี และสามารถป้องกันน้ำท่วมขังได้	วางท่อระบายน้ำ พร้อมบ่อพัก	1,000,000	1,000,000	1,000,000	1,000,000	1,000,000	ร้อยละ ระดับความพึงพอใจของประชาชน	ประชาชนมีระบบระบายน้ำที่ดี และสามารถป้องกันน้ำท่วมขังได้	กองช่าง

ที่	โครงการ	วัตถุประสงค์	เป้าหมาย (ผลผลิตของโครงการ)	งบประมาณ					ตัวชี้วัด (KPI)	ผลที่คาดว่าจะได้รับ	หน่วยงานที่ รับผิดชอบหลัก
				2566 (บาท)	2567 (บาท)	2568 (บาท)	2569 (บาท)	2570 (บาท)			
84	โครงการวางท่อระบายน้ำ พร้อมบ่อพัก ถนนสุขาภิบาล 1 จากหน้าทางเข้าวัด หนองขามและโรงเรียนบ้านหนองขาม ตลอดแนว ถึง หน้าบ้านเช่านางดุงชัย กปรัตน์ (บ้านหนองขาม หมู่ 7)	เพื่อให้ประชาชนมีระบบ ระบายน้ำที่ดี และ สามารถป้องกันน้ำท่วม ชั่งได้	วางท่อระบายน้ำ พร้อม บ่อพัก	1,000,000	1,000,000	1,000,000	1,000,000	1,000,000	ร้อยละ ระดับ ความพึงพอใจ ของประชาชนฯ	ประชาชนมีระบบ ระบายน้ำที่ดี และสามารถ ป้องกันน้ำท่วมชั่ง ได้	กองช่าง
85	โครงการก่อสร้างถนนลาดยาง จาก ถนนสุขาภิบาล 1 ด้านหน้าโรงเรียน บ้านหนองขาม หมู่ 7 ไปบ้านดงช้าง หมู่ 1 บ้านหนองขาม หมู่ 7	เพื่อให้ประชาชนมีถนน ใช้ในการคมนาคมอย่าง สะดวก	เทพื้นถนนลาดยาง ขนาด กว้าง 5 เมตร ยาว 303 เมตร หนา .0.04 เมตร	500,000	500,000	500,000	500,000	500,000	ร้อยละ ระดับ ความพึงพอใจ ของประชาชนฯ	ประชาชนมีถนน สำหรับใช้ในการ คมนาคมได้อย่าง สะดวก	กองช่าง
86	โครงการตัดถนนลงท่อระบายน้ำ พร้อมเทพื้น ถนนสุขาภิบาล 1 จาก ถนนสุขาภิบาล 18 ถึง ถนนสุขาภิบาล 17 (บ้านหนองขาม หมู่ 7)	เพื่อให้ประชาชนมีถนน ที่มีระบบระบายน้ำที่ดี สามารถป้องกันน้ำท่วม ชั่งได้	ตัดถนน พร้อมลงท่อ ระบายน้ำ (ขนาด 0.4*1.0 เมตร) พร้อมเทพื้นถนน คสล. ขนาด กว้าง 1 เมตร ยาว 116 เมตร หนา 0.10 เมตร	500,000	500,000	500,000	500,000	500,000	ร้อยละ ระดับ ความพึงพอใจ ของประชาชนฯ	ประชาชนมีระบบ ระบายน้ำที่ดี สามารถป้องกันน้ำ ท่วมชั่งได้	กองช่าง
87	โครงการก่อสร้างถนน คสล. จากศาลา ประชาคม บ.ตลาด ม.9 ถึงสุดเขต เทศบาล ต่อจากโครงการเดิม บ้านตลาด หมู่ 9	เพื่อให้ประชาชนมีถนน สำหรับใช้ในการ คมนาคมอย่างสะดวก	ถนน คสล. ขนาด กว้าง 5 เมตร ยาว 80 เมตร หนา 0.15 .เมตร	200,000	200,000	200,000	200,000	200,000	ร้อยละ ระดับ ความพึงพอใจ ของประชาชนฯ	ประชาชนมีถนน สำหรับใช้ในการ คมนาคมได้อย่าง สะดวก	กองช่าง
88	โครงการก่อสร้างถนน คสล. ซอยบ้าน นางแสงจันทร์ แดงคง (บ้านตลาด หมู่ 9)	เพื่อให้ประชาชนมีถนน ใช้ในการคมนาคม สะดวกรวดเร็ว	ถนน คสล. ขนาด กว้าง 4 เมตร ยาว 200 เมตร หนา 0.15 เมตร	300,000	300,000	300,000	300,000	300,000	ร้อยละระดับ ความพึงพอใจ ของประชาชน	ประชาชนมีถนน ใช้ในการ คมนาคมสะดวก รวดเร็ว	กองช่าง

ที่	โครงการ	วัตถุประสงค์	เป้าหมาย (ผลผลิตของโครงการ)	งบประมาณ					ตัวชี้วัด (KPI)	ผลที่คาดว่าจะได้รับ	หน่วยงานที่รับผิดชอบหลัก
				2566 (บาท)	2567 (บาท)	2568 (บาท)	2569 (บาท)	2570 (บาท)			
89	โครงการก่อสร้างถนนลาดยาง จากสี่แยกทางหลวง ถึงหน้า โรงเรียนเมืองปทุมรัตต์ (บ้านตลาด หมู่ 9)	เพื่อให้ประชาชนมีถนนสำหรับใช้ในการคมนาคมได้อย่างสะดวก	ถนนลาดยาง ความยาว 140 เมตร	1,000,000	1,000,000	1,000,000	1,000,000	1,000,000	ร้อยละ ระดับความพึงพอใจของประชาชนฯ	ประชาชนมีถนนสำหรับใช้ในการคมนาคมได้อย่างสะดวก	กองช่าง
90	โครงการก่อสร้างถนนลาดยาง.ถนนหน้าเทศบาลตำบลปทุมรัตต์ บ้านตลาด หมู่ 9	เพื่อให้ประชาชนมีถนนใช้ในการคมนาคม สะดวกรวดเร็ว	ถนนลาดยาง	1,000,000	1,000,000	1,000,000	1,000,000	1,000,000	ร้อยละระดับความพึงพอใจของประชาชน	ให้ประชาชนในเขตเทศบาลมีถนนที่สัญจรสะดวกสบาย	กองช่าง
91	โครงการขยายถนน คสล. จากสี่แยกถนน สุข.5 ด้านทิศตะวันตก จากบ้านนางใจ เมธีวัฒนังคกุล ถึงบ้านนายสุตันชนะไพร) (บ้านตลาด ม.9)	เพื่อให้ประชาชนมีถนนใช้ในการคมนาคมได้อย่างสะดวกรวดเร็ว	ขยายถนน คสล. ขนาด กว้างเฉลี่ย 4 ม.ยาว 85 ม. หนา 0.10 ม.	200,000	200,000	200,000	200,000	200,000	ร้อยละ ระดับความพึงพอใจของประชาชนฯ	ประชาชนมีถนนสำหรับใช้ในการคมนาคมได้อย่างสะดวก	กองช่าง
92	โครงการก่อสร้างปรับปรุงถนน คสล. ถนนสุขาภิบาล 2 จากถนนสุขาภิบาล 4 ถึง สี่แยกวัดสระปทุม (บ้านตลาด หมู่ 9)	เพื่อให้ประชาชนมีถนนใช้ในการคมนาคมได้อย่างสะดวกรวดเร็ว	ถนน คสล. ขนาด กว้าง 10 เมตร ยาว 200 เมตร	400,000	400,000	400,000	400,000	400,000	ร้อยละ ระดับความพึงพอใจของประชาชนฯ	ประชาชนมีถนนสำหรับใช้ในการคมนาคมได้อย่างสะดวก	กองช่าง
93	โครงการซ่อมแซมฝาบ่อพักทรงระบายน้ำ (เปลี่ยนจากฝापูนเป็นฝาเหล็ก) ทั้ง 11 ชุมชน	เพื่อความสะดวกในการควบคุม และการระบายน้ำเสียของชุมชน	ฝาบ่อพักระบายน้ำ	50,000	50,000	50,000	50,000	50,000	ร้อยละ ระดับความพึงพอใจของประชาชนฯ	ประชาชนมีถนนสำหรับใช้ในการคมนาคมได้อย่างสะดวก	กองช่าง
94	โครงการก่อสร้างถนน คสล. ขอยบ้านนายฝ่า ผจงรุ่งกิจ บ้านตลาด หมู่ 9	เพื่อให้มีระบบระบายน้ำที่ดี และสามารถป้องกันน้ำท่วมขังได้	ถนน คสล. ขนาด กว้าง 4 เมตร ยาว 60 เมตร หนา 0.15 เมตร	300,000	300,000	300,000	300,000	300,000	ร้อยละ ระดับความพึงพอใจของประชาชนฯ	ประชาชนมีระบบระบายน้ำที่ดี และสามารถป้องกันน้ำท่วมขัง	กองช่าง

ที่	โครงการ	วัตถุประสงค์	เป้าหมาย (ผลผลิตของโครงการ)	งบประมาณ					ตัวชี้วัด (KPI)	ผลที่คาดว่าจะได้รับ	หน่วยงานที่ รับผิดชอบหลัก
				2566 (บาท)	2567 (บาท)	2568 (บาท)	2569 (บาท)	2570 (บาท)			
95	โครงการลงลูกรังถนนดินจากข้างบ้าน นายธวัชชัย อินธิสาร ถึงบ้านนายวิระ ตันตะวาโย (บ้านตลาด หมู่ 9)	เพื่อให้ประชาชนมีถนนใช้ในการคมนาคมได้อย่างสะดวกรวดเร็ว	ลงลูกรัง ขนาด กว้าง 4 เมตร ยาว 200 เมตร	50,000	50,000	50,000	50,000	50,000	ร้อยละ ระดับความพึงพอใจของประชาชนฯ	ประชาชนมีถนนสำหรับใช้ในการคมนาคมได้อย่างสะดวก	กองช่าง
96	โครงการก่อสร้างถนนลาดยางถนนสุขาภิบาล 2 จากแยกสุขาภิบาล 4 ถึงแยกวัดสระปทุม (บ้านตลาด หมู่ 9)	เพื่อให้ประชาชนมีถนนใช้ในการคมนาคมได้อย่างสะดวกรวดเร็ว	ถนนลาดยาง ขนาด กว้าง 10 เมตร ยาว 400 เมตร	600,000	600,000	600,000	600,000	600,000	ร้อยละ ระดับความพึงพอใจของประชาชนฯ	ประชาชนมีถนนสำหรับใช้ในการคมนาคมได้อย่างสะดวก	กองช่าง
97	โครงการก่อสร้างถนน คสล. จากสามแยกที่หน้านายบุญจันทร์ ไชยลาภ ไปถึงบ้านโนนโพธิ์ ที่หน้านายบุญชู โพธิ์จักร (บ้านตลาด หมู่ 9)	เพื่อให้ประชาชนมีถนนใช้ในการคมนาคมได้อย่างสะดวก	ถนน คสล. ขนาด กว้าง 4. ม. ยาว 220 ม. หนา 0.15 ม.	500,000	500,000	500,000	500,000	500,000	ร้อยละ ระดับความพึงพอใจของประชาชนฯ	ประชาชนมีถนนสำหรับใช้ในการคมนาคมได้อย่างสะดวก	กองช่าง
98	โครงการก่อสร้างถนนลาดยาง ทางเข้าเกาะหนองบัวแดง	เพื่อให้ประชาชนมีถนนใช้ในการคมนาคมอย่างสะดวก	ถนนลาดยาง ขนาด กว้าง 6 เมตร ยาว 80 เมตร หนา 0.04 เมตร	500,000	500,000	500,000	500,000	500,000	ร้อยละ ระดับความพึงพอใจของประชาชนฯ	ประชาชนมีถนนสำหรับใช้ในการคมนาคมได้อย่างสะดวก	กองช่าง
99	โครงการก่อสร้างขยายถนน คสล. ถนนสุขาภิบาล 5 จาก ชวงบ้านนางน้อย ชำนาญ ไปถนนสุขาภิบาล 2 ถึงวัดสระปทุม (บ้านตลาด หมู่ 9)	เพื่อให้ประชาชนมีถนนใช้ในการคมนาคมอย่างสะดวก	ขยายถนน คสล. ขนาด กว้างเฉลี่ย 2.50 เมตร ยาว 200 เมตร หนา 0.10 เมตร	500,000	500,000	500,000	500,000	500,000	ร้อยละ ระดับความพึงพอใจของประชาชนฯ	ประชาชนมีถนนสำหรับใช้ในการคมนาคมได้อย่างสะดวก	กองช่าง
100	โครงการก่อสร้างถนนข้างโรงสีข้าว บ้านตลาด หมู่ 9 จากบ้านนายเดช ประเมโท ถึงสุดเขตเทศบาลฯ (บ้านตลาด หมู่ 9)	เพื่อให้ประชาชนมีถนนใช้ในการคมนาคมสะดวกรวดเร็ว	ถนน คสล. ขนาด กว้าง 5 เมตร ยาว 200 เมตร หนา 0.15 เมตร	500,000	500,000	500,000	500,000	500,000	ร้อยละ ระดับความพึงพอใจของประชาชนฯ	ประชาชนมีถนนสำหรับใช้ในการคมนาคมได้อย่างสะดวก	กองช่าง

ที่	โครงการ	วัตถุประสงค์	เป้าหมาย (ผลผลิตของโครงการ)	งบประมาณ					ตัวชี้วัด (KPI)	ผลที่คาดว่าจะได้รับ	หน่วยงานที่รับผิดชอบหลัก
				2566 (บาท)	2567 (บาท)	2568 (บาท)	2569 (บาท)	2570 (บาท)			
101	โครงการก่อสร้างบ้านโคคอนกรีต เกาะหนองบัวแดง (ด้านใน)	เพื่อใช้ประกอบกิจกรรมต่างๆ เช่น กิจกรรมลอยกระทง	บ้านโคคอนกรีต รอบเกาะหนองบัวแดง (ด้านใน)	500,000	500,000	500,000	500,000	500,000	ร้อยละ ระดับความพึงพอใจของประชาชนฯ	ประชาชนมีความสะดวกในการทำกิจกรรมต่างๆ เช่น กิจกรรมลอยกระทง	กองช่าง
102	โครงการก่อสร้างถนนลาดยาง ถนนกาญจนาภิเษก หน้าเทศบาลตำบลปทุมรัตน์ (บ้านตลาด หมู่ 9)	เพื่อให้ประชาชนมีถนนใช้ในการคมนาคมอย่างสะดวก	ถนนลาดยาง ขนาด กว้าง 6 เมตร ยาว 200 .เมตร หนา 0.04 เมตร	1,000,000	1,000,000	1,000,000	1,000,000	1,000,000	ร้อยละ ระดับความพึงพอใจของประชาชนฯ	ประชาชนมีถนนสำหรับใช้ในการคมนาคมได้อย่างสะดวก	กองช่าง
103	โครงการขยายถนน คสล. พร้อมลงท่อระบายน้ำ ถนนสุขาภิบาล 5 จากบ้านนางน้อย ชำนาญ ถึง บ้านนายเฉลิมจำปีกลาง (บ้านตลาด หมู่ 9)	เพื่อให้ประชาชนมีถนนใช้ในการคมนาคมอย่างสะดวก	ขยายถนน คสล. ขนาด กว้าง 2.50 เมตร ยาว 200 เมตร หนา 0.15 เมตร	500,000	500,000	500,000	500,000	500,000	ร้อยละ ระดับความพึงพอใจของประชาชนฯ	ประชาชนมีถนนสำหรับใช้ในการคมนาคมได้อย่างสะดวก	กองช่าง
104	โครงการขยายถนน คสล. พร้อมลงท่อระบายน้ำ ถนนสุขาภิบาล 2 ทั้งสองฝั่ง จากบ้านนายวิจิต ศรีแนน ถึง บ้านนายสุบิน แสนจันทร์ (บ้านตลาด หมู่ 9)	เพื่อให้ประชาชนมีถนนใช้ในการคมนาคมอย่างสะดวก	ขยายถนน คสล. ขนาด กว้าง 2.50 เมตร ยาว 332 เมตร หนา 0.10 เมตร	500,000	500,000	500,000	500,000	500,000	ร้อยละ ระดับความพึงพอใจของประชาชนฯ	ประชาชนมีถนนสำหรับใช้ในการคมนาคมได้อย่างสะดวก	กองช่าง
105	โครงการก่อสร้างถนน คสล. ถนนสุขาภิบาล 3 ซอยเข้าบ้านนางเกษร สีบสุนทร (บ้านตลาด หมู่ 9)	เพื่อให้ประชาชนมีถนนใช้ในการคมนาคมอย่างสะดวก	ถนน คสล. ขนาด กว้าง 5 เมตร ยาว 40 เมตร หนา 0.15 เมตร	300,000	300,000	300,000	300,000	300,000	ร้อยละ ระดับความพึงพอใจของประชาชนฯ	ประชาชนมีถนนสำหรับใช้ในการคมนาคมได้อย่างสะดวก	กองช่าง
106	โครงการก่อสร้างถนนดิน พร้อมลงท่อขนาด 1*1.2 เมตร จากถนนสุขาภิบาล 4 ถึง ที่นายนายประยุทธ ปะธิปไตย (บ้านตลาด หมู่ 9)	เพื่อให้ประชาชนมีถนนใช้ในการคมนาคมอย่างสะดวก	ถนนดิน. ขนาด กว้าง 6 เมตร ยาว 600 เมตร สูง 1 เมตร	700,000	700,000	700,000	700,000	700,000	ร้อยละ ระดับความพึงพอใจของประชาชนฯ	ประชาชนมีถนนสำหรับใช้ในการคมนาคมได้อย่างสะดวก	กองช่าง

ที่	โครงการ	วัตถุประสงค์	เป้าหมาย (ผลผลิตของโครงการ)	งบประมาณ					ตัวชี้วัด (KPI)	ผลที่คาดว่าจะได้รับ	หน่วยงานที่รับผิดชอบหลัก
				2566 (บาท)	2567 (บาท)	2568 (บาท)	2569 (บาท)	2570 (บาท)			
107	โครงการก่อสร้างถนนลาดยาง ซอย สโรภาส	เพื่อให้ประชาชนมีถนนใช้ในการคมนาคมได้อย่างสะดวก	ถนนลาดยาง ขนาด กว้าง 5 เมตร ยาว 250 เมตร หนา 0.04 เมตร	500,000	500,000	500,000	500,000	500,000	ร้อยละ ระดับความพึงพอใจของประชาชนฯ	ประชาชนมีถนนใช้ในการคมนาคมได้อย่างสะดวก	กองช่าง
108	โครงการขยายถนน คสล. พร้อมลงท่อจากสี่แยกถนนสุขาภิบาล 3 ถึง ถนนสุขาภิบาล 7 (บ้านบัวแดง หมู่ 11)	เพื่อให้ประชาชนในเขตเทศบาลมีถนนที่มีระบบระบายน้ำที่ดีและสามารถป้องกันน้ำท่วมขังได้	ขยายถนน คสล. พร้อมลงท่อ คสล. (ขนาด 0.40*1.00 เมตร) ขนาด กว้าง 2 เมตร ยาว 250 เมตร	500,000	500,000+	500,000	500,000	500,000	ร้อยละระดับความพึงพอใจของประชาชน	ประชาชนในเขตเทศบาลมีถนนที่มีระบบระบายน้ำที่ดี และสามารถป้องกันน้ำท่วมขังได้	กองช่าง
109	โครงการเทพัทถนน คสล. พร้อมลงท่อระบายน้ำ และตัดถนนลงท่อระบายน้ำสู่เกาะหนองบัวแดง ซอยปลาทุทอง ต่อจากโครงการเดิม (บ้านบัวแดง หมู่ 11)	เพื่อให้ประชาชนมีถนนที่มีระบบระบายน้ำที่ดี และสามารถป้องกันน้ำท่วมขังได้	เทพัทถนน คสล. พร้อมลงท่อระบายน้ำ (0.6*1.00 ม.) ขนาด กว้าง 5 เมตร ยาว 50 .เมตร หนา 0.15 .เมตร	1,000,000	1,000,000	1,000,000	1,000,000	1,000,000	ร้อยละ ระดับความพึงพอใจของประชาชนฯ	ประชาชนมีถนนสำหรับใช้ในการคมนาคมได้อย่างสะดวก	กองช่าง
110	โครงการขยายถนนลาดยาง ทั้งสองด้าน ถนนสุขาภิบาล 1 จากสี่แยกวัดสระปทุม ถึงสุดเขตเทศบาลฯ (บ้านบัวแดง หมู่ 11)	เพื่อให้ประชาชนมีถนนสำหรับการคมนาคมอย่างสะดวก	ขยายถนน ลาดยาง ทั้งสองด้าน ขนาด กว้าง 4. ม. ยาว 1,500 ม. หนา 0.04 ม.	1,000,000	1,000,000	1,000,000	1,000,000	1,000,000	ร้อยละ ระดับความพึงพอใจของประชาชนฯ	ประชาชนมีถนนสำหรับการคมนาคมได้อย่างสะดวก	กองช่าง
111	โครงการก่อสร้างถนน คสล. ซอยข้างบ้านนายอภิศักดิ์ อินธิสารต่อจากโครงการเดิมถึงเขตโรงเรียนปทุมรัตน์พิทยาคม บ้านบัวแดง หมู่ 11	เพื่อให้ประชาชนมีถนนใช้ในการคมนาคม สะดวกรวดเร็ว	ถนน คสล. ขนาด กว้าง 4 เมตร ยาว 100 เมตร หนา 0.15 เมตร	200,000	200,000	200,000	200,000	200,000	ร้อยละระดับความพึงพอใจของประชาชน	ให้ประชาชนในเขตเทศบาลมีถนนที่สัญจรสะดวกสบาย	กองช่าง

ที่	โครงการ	วัตถุประสงค์	เป้าหมาย (ผลผลิตของโครงการ)	งบประมาณ					ตัวชี้วัด (KPI)	ผลที่คาดว่าจะได้รับ	หน่วยงานที่รับผิดชอบหลัก
				2566 (บาท)	2567 (บาท)	2568 (บาท)	2569 (บาท)	2570 (บาท)			
112	โครงการก่อสร้างถนน คสล. ซอยจงเจริญ (บ้านบัวแดง หมู่ 11)	เพื่อให้ประชาชนมีถนนที่ใช้ในการคมนาคมได้อย่างสะดวก	ขยายถนน ขนาด กว้าง 4 เมตร ยาว 700 เมตร หนา 0.15 เมตร	700,000	700,000	700,000	700,000	700,000	ร้อยละ ระดับความพึงพอใจของประชาชนฯ	ประชาชนมีถนนที่ใช้ในการคมนาคมได้อย่างสะดวก	กองช่าง
113	โครงการขุดลอกท่อระบายน้ำ จากบ้านนางอมร ชนะดี ถึง บ้านนางคำพันธ์ โต้่นรุร (บ้านบัวแดง หมู่ 11)	เพื่อให้ประชาชนมีระบบระบายน้ำที่ดี และสามารถป้องกันน้ำท่วมขังได้	ขุดลอกท่อระบายน้ำ ยาว 500 เมตร	300,000	300,000	300,000	300,000	300,000	ร้อยละ ระดับความพึงพอใจของประชาชนฯ	ประชาชนมีระบบระบายน้ำที่ดี และสามารถป้องกันน้ำท่วมขังได้	กองช่าง
114	โครงการก่อสร้างถนน คสล. ซอยข้างสหกรณ์ ฝั่งตะวันตก (บ้านตลาด หมู่ 12)	เพื่อให้ประชาชนมีถนนใช้ในการคมนาคม สะดวกรวดเร็ว	ถนน คสล. ขนาด กว้าง 5 เมตร ยาว 200 เมตร หนา 0.15 เมตร	300,000	300,000	300,000	300,000	300,000	ร้อยละระดับความพึงพอใจของประชาชน	ประชาชนมีถนนใช้ในการคมนาคมสะดวกรวดเร็ว	กองช่าง
115	โครงการก่อสร้างถนน คสล. เส้นด้านหลังอาคารพาณิชย์ ถึงถนนทางหลวงปทุมรัตน์ - ร้อยเอ็ด บ้านตลาด หมู่ 12	เพื่อให้ประชาชนมีถนนใช้ในการคมนาคม สะดวกรวดเร็ว	ถนน คสล.	200,000	200,000	200,000	200,000	200,000	ร้อยละระดับความพึงพอใจของประชาชน	ประชาชนมีถนนใช้ในการคมนาคมสะดวกรวดเร็ว	กองช่าง
116	โครงการก่อสร้างถนน คสล. จากด้านทิศตะวันตก โรงเรียนอนุบาลอุดมพันธ์ (ต่อจากโครงการเดิม) ถึงสุดเขตเทศบาล (บ้านตลาด หมู่ 12)	เพื่อให้ประชาชนมีถนนใช้ในการคมนาคมได้อย่างสะดวก	ถนน คสล. ขนาด กว้าง 4 เมตร ยาว 200 เมตร หนา 0.15 เมตร	400,000	400,000	400,000	400,000	400,000	ร้อยละ ระดับความพึงพอใจของประชาชนฯ	ประชาชนมีถนนสำหรับใช้ในการคมนาคมได้อย่างสะดวก	กองช่าง
117	โครงการก่อสร้างถนน คสล. จากที่นา นายสว่าง ไชยลีนฟ้า ถึงคลองห้วยมดง่าม (บ้านตลาด หมู่ 12)	เพื่อให้ประชาชนมีถนนสำหรับใช้ในการคมนาคมได้สะดวกรวดเร็ว	ถนน คสล. ขนาด กว้าง 4 เมตร ยาว 300 เมตร หนา 0.15 เมตร	500,000	500,000	500,000	500,000	500,000	ร้อยละ ระดับความพึงพอใจของประชาชนฯ	ประชาชนมีถนนสำหรับใช้ในการคมนาคมได้อย่างสะดวก	กองช่าง

ที่	โครงการ	วัตถุประสงค์	เป้าหมาย (ผลผลิตของโครงการ)	งบประมาณ					ตัวชี้วัด (KPI)	ผลที่คาดว่าจะ ได้รับ	หน่วยงานที่ รับผิดชอบหลัก
				2566 (บาท)	2567 (บาท)	2568 (บาท)	2569 (บาท)	2570 (บาท)			
118	โครงการก่อสร้างเทคอนกรีตที่ถนน คสล. ซอยร้านประหวนค้ำวัสดุ (บ้านตลาด หมู่ 12)	เพื่อให้ประชาชนมีถนน ใช้ในการคมนาคมได้ อย่างสะดวก	เทคอนกรีตที่ถนน คสล. ขนาด กว้าง 4 เมตร ยาว 200 เมตรรนา 0.15 เมตร หรือพื้นที่ คสล. ไม่ น้อยกว่า 800 ตร.ม.	500,000	500,000	500,000	500,000	500,000	ร้อยละ ระดับ ความพึงพอใจ ของประชาชนฯ	ประชาชนมีถนน สำหรับใช้ในการ คมนาคมได้อย่าง สะดวก	กองช่าง
119	โครงการขยายถนน คสล. จากสี่แยก นายศิริพล ทุ่มวัน ถึงถนนทางหลวง สายปทุมรัตน์- จตุรพักตรพิมาน พร้อม วางท่อระบายน้ำทุกระยะ 10 เมตร บ้านตลาด หมู่ 12	เพื่อให้ประชาชนในเขต เทศบาลมีถนนที่มีระบบ ระบายน้ำที่ดีและ สามารถป้องกันน้ำท่วม ขังได้	ขยายถนน คสล. ขนาด กว้าง 4 เมตร ยาว 500 เมตร รนา 0.10 เมตร	200,000	200,000	200,000	200,000	200,000	ร้อยละระดับ ความพึงพอใจ ของประชาชน	เพื่อให้ประชาชน ในเขตเทศบาลมี ถนนที่มีระบบ ระบายน้ำที่ดีและ สามารถป้องกัน น้ำท่วมขังได้	กองช่าง
120	โครงการขยายถนน คสล. พร้อมลงท่อ ระบายน้ำพร้อมบ่อพัก ทุกระยะ 10 เมตร จากถนนทางหลวงสายปทุมรัตน์- จตุรพักตรพิมาน ถึงบ้านของนางอำ พันธ์ แก้วนอก (บ้านตลาด หมู่ 12)	เพื่อให้ประชาชนมีถนน ที่มีระบบระบายน้ำที่ดี และสามารถป้องกันน้ำ ท่วมขังได้	ขยายถนน คสล. ขนาด กว้าง 1.80 เมตร ยาว 100 เมตร รนา 0.10 เมตร และลงท่อระบาย น้ำพร้อมบ่อพัก	500,000	500,000	500,000	500,000	500,000	ร้อยละ ระดับ ความพึงพอใจ ของประชาชนฯ	ให้ประชาชนมี ถนนสำหรับใช้ใน การคมนาคมได้ อย่างสะดวก	กองช่าง
121	โครงการก่อสร้างถนน คสล. จากซอย บ้าน นางสาว พวงจำปี ถึงร้าน ประหวนค้ำวัสดุ จุดถนนทางหลวง (บ้านตลาด หมู่ 12)	เพื่อให้ประชาชนมีถนน ที่มีระบบระบายน้ำที่ดี และสามารถป้องกันน้ำ ท่วมขังได้	ถนน คสล. ขนาด กว้าง 4 เมตร ยาว 200 เมตร รนา 0.15 เมตร	50,000	50,000	50,000	50,000	50,000	ร้อยละ ระดับ ความพึงพอใจ ของประชาชนฯ	ให้ประชาชนมี ถนนสำหรับใช้ใน การคมนาคมได้ อย่างสะดวก	กองช่าง
122	โครงการก่อสร้างรางระบายน้ำ ซอยโท เจริญ ทั้งสองฝั่งถนน (บ้านตลาด หมู่ 12)	เพื่อให้ประชาชนมีระบบ ระบายน้ำที่ดี และ สามารถป้องกันน้ำท่วม ขังได้	รางระบายน้ำ	500,000	500,000	500,000	500,000	500,000	ร้อยละ ระดับ ความพึงพอใจ ของประชาชนฯ	ประชาชนมีระบบ ระบายน้ำที่ดี และสามารถ ป้องกันน้ำท่วมขัง ได้	กองช่าง

ที่	โครงการ	วัตถุประสงค์	เป้าหมาย (ผลผลิตของโครงการ)	งบประมาณ					ตัวชี้วัด (KPI)	ผลที่คาดว่าจะได้รับ	หน่วยงานที่รับผิดชอบหลัก
				2566 (บาท)	2567 (บาท)	2568 (บาท)	2569 (บาท)	2570 (บาท)			
123	โครงการก่อสร้างถนน คสล. จากสี่แยกสำนักงานปศุสัตว์ เชื่อมต่อกับ อบต.บัวแดง (บ้านตลาด หมู่ 12)	เพื่อให้ประชาชนมีถนนใช้ในการคมนาคมได้อย่างสะดวก	ถนน คสล.	500,000	500,000	500,000	500,000	500,000	ร้อยละ ระดับความพึงพอใจของประชาชน	ประชาชนมีถนนใช้ในการคมนาคมได้อย่างสะดวก	กองช่าง
124	โครงการก่อสร้างถนนลาดยาง จากหน้าสหกรณ์การเกษตรฯ ถึงวัดป่าหนองหัวคน (บ้านตลาด หมู่ 12)	เพื่อให้ประชาชนมีถนนใช้ในการคมนาคมอย่างสะดวก	ถนนลาดยาง ขนาด กว้าง 5 เมตร ยาว 303 เมตร หนา 0.04 เมตร	500,000	500,000	500,000	500,000	500,000	ร้อยละ ระดับความพึงพอใจของประชาชน	ประชาชนมีถนนสำหรับใช้ในการคมนาคมได้อย่างสะดวก	กองช่าง
125	โครงการก่อสร้างถนนลาดยาง ภายในซอยโทเจริญ บ้านตลาด หมู่ 12	เพื่อให้ประชาชนมีถนนใช้ในการคมนาคมอย่างสะดวก	เทพื้นถนนลาดยาง ขนาด กว้าง 4 เมตร ยาว 350 เมตร หนา 0.04 เมตร	500,000	500,000	500,000	500,000	500,000	ร้อยละ ระดับความพึงพอใจของประชาชน	ประชาชนมีถนนสำหรับใช้ในการคมนาคมได้อย่างสะดวก	กองช่าง
126	โครงการรื้อร่องระบายน้ำ (บ้านตลาด หมู่ 12)	เพื่อให้ประชาชนมีระบบระบายน้ำที่ดี และสามารถป้องกันน้ำท่วมขังได้	รื้อร่องระบายน้ำ	200,000	200,000	200,000	200,000	200,000	ร้อยละ ระดับความพึงพอใจของประชาชน	ประชาชนมีระบบระบายน้ำที่ดี และสามารถป้องกันน้ำท่วมขังได้	กองช่าง
127	โครงการก่อสร้างถนนลาดยาง ถนนสุขาภิบาล 4 จากสี่แยกตลาดสด ไปบ้านคุดแต่ หมู่ 5	เพื่อให้ประชาชนมีถนนใช้ในการคมนาคมได้อย่างสะดวก	ถนนลาดยาง กว้าง 8 เมตร ยาว 500 เมตร หนา 0.04 เมตร	2,000,000	2,000,000	2,000,000	2,000,000	2,000,000	ร้อยละ ระดับความพึงพอใจของประชาชน	ประชาชนมีถนนใช้ในการคมนาคมได้อย่างสะดวก	กองช่าง
128	โครงการลงท่อระบายน้ำ ถนนสุขาภิบาล 4 จากสี่แยกตลาดสด ไปบ้านคุดแต่ หมู่ 5 ฝั่งตะวันตก	เพื่อให้ประชาชนมีถนนใช้ในการคมนาคมได้อย่างสะดวก	ท่อระบายน้ำ ขนาด 1.0*1.0 เมตร พร้อมบ่อพัก ทุกระยะ 10 เมตร หรือตามความเหมาะสม ความยาว 500 เมตร	1,000,000	1,000,000	1,000,000	1,000,000	1,000,000	ร้อยละ ระดับความพึงพอใจของประชาชน	ประชาชนมีถนนที่มีระบบระบายน้ำที่ดี และสามารถป้องกันน้ำท่วมขังได้	กองช่าง

ที่	โครงการ	วัตถุประสงค์	เป้าหมาย (ผลผลิตของโครงการ)	งบประมาณ					ตัวชี้วัด (KPI)	ผลที่คาดว่าจะได้รับ	หน่วยงานที่ รับผิดชอบหลัก
				2566 (บาท)	2567 (บาท)	2568 (บาท)	2569 (บาท)	2570 (บาท)			
129	โครงการก่อสร้างถนน คสล. ข้างบ้าน อ.พิสิทธิ์ วรรณคำ	เพื่อให้ประชาชนมีถนน ใช้ในการคมนาคมได้ อย่างสะดวก	ถนน คสล. ขนาด กว้าง 5 เมตร ยาว 410 เมตร หนา 0.15 เมตร	500,000	500,000	500,000	500,000	500,000	ร้อยละ ระดับ ความพึงพอใจ ของประชาชนฯ	ประชาชนมีถนน ใช้ในการ คมนาคมได้อย่าง สะดวก	กองช่าง
130	โครงการขยายถนน คสล. และลงท่อ คสล. พร้อมบ่อพัก ถนน สข.10 ด้านฝั่ง ทางทิศใต้ (บ้านดงช้าง หมู่ 1)	เพื่อให้ประชาชนในเขต เทศบาลมีถนนที่มีระบบ ระบายน้ำที่ดีและสามารถ ป้องกันน้ำท่วมขังได้	ขยายถนน คสล. พร้อมลง ท่อ คสล. (ขนาด 0.40*1.00 เมตร) พร้อม บ่อพัก ขนาดกว้าง 2 เมตร ยาว 400 เมตร หนา 0.10 เมตร	500,000	500,000	500,000	500,000	500,000	ร้อยละ ระดับ ความพึงพอใจ ของประชาชน ในเขตเทศบาล	ประชาชนในเขต เทศบาลมีถนนที่มี ระบบระบายน้ำที่ดี และสามารถป้องกัน น้ำท่วมขังได้	กองช่าง
131	โครงการก่อสร้างถนน คสล. ขอยข้าม บ้านนางวันดี สุจันทร์ ถึงที่สวนของ นายจำรัส โคตรทิพย์ (บ้านดงช้าง ม.1)	เพื่อให้ประชาชนมีถนน ใช้ในการคมนาคม สะดวกรวดเร็ว	ถนน คสล. ขนาด กว้าง 2.50 เมตร ยาว 46 เมตร หนา 0.15 เมตร	50,000	50,000	50,000	50,000	50,000	ร้อยละระดับ ความพึงพอใจ ของประชาชน	ให้ประชาชนใน เขตเทศบาลมี ถนนที่สัญจร สะดวกสบาย	กองช่าง
132	โครงการขยายถนน และก่อสร้างท่อ ระบายน้ำพร้อมบ่อพัก ถนนสุขาภิบาล 4 ด้านทิศเหนือ (บ้านดงช้าง หมู่ 1)	เพื่อให้ประชาชนในเขต เทศบาลมีถนนที่มีระบบ ระบายน้ำที่ดีและ สามารถป้องกันน้ำท่วม ขังได้	ขยายถนน และก่อสร้าง ท่อระบายน้ำพร้อมบ่อพัก	200,000	200,000	200,000	200,000	200,000	ร้อยละ ระดับ ความพึงพอใจ ของประชาชนฯ	ประชาชนในเขต เทศบาลมีถนนที่มี ระบบระบายน้ำที่ดี และสามารถป้อง กันน้ำท่วมขังได้	กองช่าง
133	โครงการขุดลอกท่อระบายน้ำ ถนน สุขาภิบาล 9 ทั้งสองด้าน (บ้านดงช้าง หมู่ 1)	เพื่อให้ประชาชนมีถนน ที่มีระบบระบายน้ำที่ดี และสามารถป้องกันน้ำ ท่วมขังได้	ขุดลอกท่อระบายน้ำ	100,000	100,000	100,000	100,000	100,000	ร้อยละ ระดับ ความพึงพอใจ ของประชาชนฯ	ประชาชนมีระบบ ระบายน้ำที่ดีและ สามารถป้องกัน น้ำท่วมขังได้	กองช่าง
134	โครงการลงท่อระบายน้ำ จากบ้านนาย สุพรรณ ลุนแดง ถึงบ้าน นางกันยารัตน์ พุทธปัญญา (บ้านดงช้าง หมู่ 1)	เพื่อให้ประชาชนมีระบบ ระบายน้ำที่ดีและ สามารถป้องกันน้ำท่วม ขังได้	ลงท่อระบายน้ำ ขนาด 0.4*1.0 เมตร	100,000	100,000	100,000	100,000	100,000	ร้อยละ ระดับ ความพึงพอใจ ของประชาชนฯ	ประชาชนมีระบบ ระบายน้ำที่ดีและ สามารถป้องกัน น้ำท่วมขังได้	กองช่าง

ที่	โครงการ	วัตถุประสงค์	เป้าหมาย (ผลผลิตของโครงการ)	งบประมาณ					ตัวชี้วัด (KPI)	ผลที่คาดว่าจะได้รับ	หน่วยงานที่รับผิดชอบหลัก
				2566 (บาท)	2567 (บาท)	2568 (บาท)	2569 (บาท)	2570 (บาท)			
135	โครงการถนนหนทางเพื่อก่อสร้างลานกีฬา ม.1 บ.ดงช้าง ต.โนนสง่า	ถมพื้นที่เพื่อก่อสร้างลานกีฬา	ถนนหนทางเพื่อสร้างลานกีฬา	300,000	300,000	300,000	300,000	300,000	ร้อยละ ระดับความพึงพอใจของประชาชน	ประชาชนใช้เป็นสถานที่ออกกำลังกายและพักผ่อนหย่อนใจ	กองช่าง
136	โครงการก่อสร้างถนน คสล. จากบ้านนางบัวสอน อินเคน ถึง บ้านนางเข็มเพชร ภูณะสิงห์ (บ้านดงช้าง หมู่ 1)	เพื่อให้ประชาชนมีถนนใช้ในการคมนาคมได้อย่างสะดวก	ถนน คสล.	700,000	700,000	700,000	700,000	700,000	ร้อยละ ระดับความพึงพอใจของประชาชน	ประชาชนมีถนนใช้ในการคมนาคมได้อย่างสะดวก	กองช่าง
137	โครงการเทพื้น คสล. ศูนย์พัฒนาเด็กเล็ก (บ้านดงช้าง หมู่ 1)	เพื่อใช้เป็นสถานที่จัดกิจกรรม	เทพื้น คสล.	300,000	300,000	300,000	300,000	300,000	ร้อยละ ระดับความพึงพอใจของประชาชน	มีสถานที่ประกอบกิจกรรมของเด็กนักเรียน	กองช่าง
138	โครงการต่อเติมศูนย์ ศสมช. บ้านดงช้าง หมู่ 1	เพื่อใช้เป็นศูนย์ ศสมช. ประจำหมู่บ้าน	ต่อเติมศูนย์ ศ.ส.ม.ช	200,000	200,000	200,000	200,000	200,000	ร้อยละ ระดับความพึงพอใจของประชาชน	ศูนย์ ศ.ส.ม.ช. ได้มาตรฐาน	กองช่าง
139	โครงการก่อสร้างถนนลาดยางด้านหน้าสี่แยกทางเข้าโรงเรียนบ้านดงช้าง หมู่ 1 ถึง ถนนสุขาภิบาล 10 บ้านดงช้าง หมู่ 2 (บ้านดงช้าง หมู่ 1)	เพื่อให้ประชาชนมีถนนใช้ในการคมนาคมอย่างสะดวก	เทพื้นถนนลาดยาง ขนาด กว้าง 5 เมตร ยาว 600 เมตร หนา 0.04 เมตร	200,000	200,000	200,000	200,000	200,000	ร้อยละ ระดับความพึงพอใจของประชาชน	ประชาชนมีถนนสำหรับใช้ในการคมนาคมได้อย่างสะดวก	กองช่าง
140	โครงการเทลานคอนกรีตเสริมเหล็กข้างหนองเหิง (บ้านดงช้าง หมู่ 1)	เพื่อใช้เป็นสถานที่จัดกิจกรรมต่างๆ ของชุมชน	ก่อสร้างศาลาเอนกประสงค์ จำนวน 1 หลัง	500,000	500,000	500,000	500,000	500,000	ร้อยละ ระดับความพึงพอใจของประชาชน	ประชาชนมีสถานที่จัดประชุมและกิจกรรมต่างๆ	กองช่าง

ที่	โครงการ	วัตถุประสงค์	เป้าหมาย (ผลผลิตของโครงการ)	งบประมาณ					ตัวชี้วัด (KPI)	ผลที่คาดว่าจะ จะได้รับ	หน่วยงานที่ รับผิดชอบ หลัก
				2566 (บาท)	2567 (บาท)	2568 (บาท)	2569 (บาท)	2570 (บาท)			
141	โครงการก่อสร้างศาลาเอนกประสงค์ (บ้านดงช้าง หมู่ 1)	เพื่อใช้เป็นสถานที่จัด ประชุม และกิจกรรม ต่างๆ ของชุมชน	ก่อสร้างศาลา เอนกประสงค์ จำนวน 1 หลัง	500,000	500,000	500,000	500,000	500,000	ร้อยละ ระดับ ความพึงพอใจ ของประชาชนฯ	ประชาชนมี สถานที่จัดประชุม และกิจกรรม ต่างๆ	กองช่าง
142	โครงการขยายถนน คสล. พร้อมลงท่อ และตัดถนน จากบ้านนายเคน ทับละ ถึงบ้านนายหา ตราสิงห์ (บ้านดงช้าง หมู่ 2)	เพื่อให้ประชาชนมีถนน ใช้ในการคมนาคม สะดวกรวดเร็ว	ขยายถนน คสล. พร้อมลง ท่อ และตัดถนน ขนาด กว้าง 1.50 เมตร ยาว 145 เมตร หนา 0.10 เมตร	500,000	500,000	500,000	500,000	500,000	ร้อยละระดับ ความพึงพอใจ ของประชาชน	ให้ประชาชนใน เขตเทศบาลมี ถนนที่สัญจร สะดวกสบาย	กองช่าง
143	โครงการขยายถนน คสล. พร้อมวางท่อ ระบายน้ำ จากบ้านนายอ้าย เปปะตั้ง ถึงบ้านนายสุพล ยอดสง่า (บ้านดงช้าง หมู่ 2)	เพื่อให้ประชาชนมีถนน ที่มีระบบระบายน้ำที่ดี และสามารถป้องกันน้ำ ท่วมขังได้	ถนน คสล. พร้อมวางท่อ ระบายน้ำ ขนาด กว้าง 2 เมตร	200,000	200,000	200,000	200,000	200,000	ร้อยละ ระดับ ความพึงพอใจ ของประชาชนฯ	ประชาชนมีถนน สำหรับใช้ในการ คมนาคมได้อย่าง สะดวก	กองช่าง
144	โครงการก่อสร้างถนน คสล. ซอยตรง ข้ามร้านก๋วยเตี๋ยวบ้านนางสาว จันทร์ ภูงา ถึงบ้านนายออน สิทธิสาร (บ้านดงช้าง หมู่ 2)	เพื่อให้ประชาชนมีถนน ใช้ในการคมนาคมได้ อย่างสะดวกรวดเร็ว	ถนน คสล. ขนาด กว้าง 4 เมตร ยาว 50 เมตร	200,000	200,000	200,000	200,000	200,000	ร้อยละ ระดับ ความพึงพอใจ ของประชาชนฯ	ประชาชนมี สถานที่ออกกำลังกาย	กองช่าง
145	โครงการก่อสร้างขยายถนนพร้อมลงท่อ ระบายน้ำ ถนนสุขาภิบาล 11 จากบ้าน นายประเทือง นะวงษ์ ถึงบ้าน นาย เกริกไกร โสหนองบัว (บ้านดงช้าง ม.2)	เพื่อให้ประชาชนมีถนน ที่มีระบบระบายน้ำที่ดี และสามารถป้องกันน้ำ ท่วมขังได้	ขยายถนน คสล. ยาว 200 เมตร พร้อมลงท่อระบาย น้ำ	200,000	200,000	200,000	200,000	200,000	ร้อยละ ระดับ ความพึงพอใจ ของประชาชนฯ	เพื่อใช้ประโยชน์ ในชุมชน	กองช่าง
146	โครงการปรับปรุงภูมิทัศน์หนองสระ ใหญ่ (บ้านดงช้าง หมู่ 2)	เพื่อให้ประชาชนมี สถานที่ออกกำลังกาย และภูมิทัศน์หนองสระ ใหญ่ดูสวยงาม	จำนวน 1 แห่ง	500,000	500,000	500,000	500,000	500,000	ร้อยละ ระดับ ความพึงพอใจ ของประชาชนฯ	เพื่อใช้ประโยชน์ ในชุมชน	กองช่าง

ที่	โครงการ	วัตถุประสงค์	เป้าหมาย (ผลผลิตของโครงการ)	งบประมาณ					ตัวชี้วัด (KPI)	ผลที่คาดว่าจะได้รับ	หน่วยงานที่ รับผิดชอบหลัก
				2566 (บาท)	2567 (บาท)	2568 (บาท)	2569 (บาท)	2570 (บาท)			
147	โครงการก่อสร้างประตูเปิด-ปิดหนองสระ บ้านดงช้าง หมู่ 2	เพื่อให้มีประตูเปิด-ปิดใช้ในการเกษตรได้อย่างสะดวก	จำนวน 1 แห่ง	50,000	50,000	50,000	50,000	50,000	ร้อยละ ระดับความพึงพอใจของประชาชนฯ	ประชาชนมีน้ำดื่ม น้ำใช้อย่างเพียงพอ	กองช่าง
148	โครงการขยายถนน คสล. พร้อมวางท่อระบายน้ำ จากบ้านนายอ้าย เปปะตั้งถึงบ้านนายสุพล ยอดสง่า (บ้านดงช้าง หมู่ 2)	เพื่อให้ประชาชนมีถนนที่มีระบบระบายน้ำที่ดี และสามารถป้องกันน้ำท่วมขังได้	ถนน คสล. พร้อมวางท่อระบายน้ำ ขนาด กว้าง 2 เมตร	200,000	200,000	200,000	200,000	200,000	ร้อยละ ระดับความพึงพอใจของประชาชนฯ	ประชาชนมีถนนสำหรับใช้ในการคมนาคมได้อย่างสะดวก	กองช่าง
149	โครงการก่อสร้างศูนย์ ศสมช. บ.ดงช้าง ม.2	เพื่อใช้เป็นสถานที่ปฏิบัติงาน และทำกิจกรรมต่างๆ ของสมาชิก ศสมช.	ศูนย์ ศสมช. 1 แห่ง	100,000	100,000	100,000	100,000	100,000	ร้อยละ ระดับความพึงพอใจของประชาชนฯ	องสมาชิก ศสมช. ให้มีสถานที่ปฏิบัติงาน และกิจกรรมต่างๆ	กองช่าง
150	โครงการยกระดับถนน พร้อมลงท่อระบายน้ำ คสล. ขนาด 0.40*1.00 เมตร ถนนสุขาภิบาล 11 บ้านดงช้าง หมู่ 2	เพื่อให้ประชาชนมีถนนที่มีระบบระบายน้ำที่ดี สามารถป้องกันน้ำท่วมขังได้	ยกระดับถนน พร้อมลงท่อระบายน้ำ คสล. ขนาด 0.40*1.00 เมตร ขนาด กว้าง 6 เมตร ยาว 126 เมตร	700,000	700,000	700,000	700,000	700,000	ร้อยละ ระดับความพึงพอใจของประชาชนฯ	ประชาชนมีถนนที่มีระบบระบายน้ำที่ดี และสามารถป้องกันน้ำท่วมขังได้	กองช่าง
151	โครงการก่อสร้างถนนลาดยาง ถนนสุขาภิบาล 11 ตลอดแนว (บ้านดงช้าง หมู่ 2)	เพื่อให้ประชาชนมีถนนใช้ในการคมนาคมอย่างสะดวก	ถนนลาดยาง ขนาด กว้าง 5 เมตร ยาว 250 เมตร หนา 0.04 เมตร	1,500,000	1,500,000	1,500,000	1,500,000	1,500,000	ร้อยละ ระดับความพึงพอใจของประชาชนฯ	ประชาชนมีถนนสำหรับใช้ในการคมนาคมได้อย่างสะดวก	กองช่าง
152	โครงการก่อสร้างถนน คสล.ถนนสุขาภิบาล 4 (ต่อจากโครงการเดิม) จากที่นางนางสุนีรัตน์ ไทยโสภา ถึงถนนสุขาภิบาล 8 (บ้านดงช้าง หมู่ 2)	เพื่อให้ประชาชนมีถนนใช้ในการคมนาคมอย่างสะดวก	ถนน คสล. ขนาด กว้าง.4 เมตร ยาว 195 เมตร หนา 0.15 เมตร	1,000,000	1,000,000	1,000,000	1,000,000	1,000,000	ร้อยละ ระดับความพึงพอใจของประชาชนฯ	ประชาชนมีถนนสำหรับใช้ในการคมนาคมได้อย่างสะดวก	กองช่าง

ที่	โครงการ	วัตถุประสงค์	เป้าหมาย (ผลผลิตของโครงการ)	งบประมาณ					ตัวชี้วัด (KPI)	ผลที่คาดว่าจะได้รับ	หน่วยงานที่รับผิดชอบหลัก
				2566 (บาท)	2567 (บาท)	2568 (บาท)	2569 (บาท)	2570 (บาท)			
153	โครงการก่อสร้างสะพานข้ามหนองสระ สาธารณะประโยชน์ ด้านทิศตะวันตกถึง กลางหนองสระสาธารณะประโยชน์ (บ้านดงช้าง หมู่ 2)	เพื่อให้เป็นสะพานใน การสัญจรข้ามเข้าหนอง สระสาธารณะประโยชน์	ก่อสร้างสะพานข้ามหนอง สระสาธารณะประโยชน์ จำนวน 1 แห่ง	1,000,000	1,000,000	1,000,000	1,000,000	1,000,000	ร้อยละ ระดับ ความพึงพอใจ ของประชาชนฯ	ประชาชนมี สะพานในการ สัญจรข้ามเข้า หนองสระ สาธารณะประโยชน์	กองช่าง
154	โครงการก่อสร้างถนน คสล. ขอยจาก ถนนสุขาภิบาล 8 ถึงสุดเขตเทศบาลฯ (บ้านดงช้าง หมู่ 2)	เพื่อให้ประชาชนมีถนน ใช้ในการคมนาคมอย่าง สะดวก	ถนน คสล. ขนาด กว้าง 4 เมตร ยาว 300 เมตร หนา 0.15 เมตร	500,000	500,000	500,000	500,000	500,000	ร้อยละ ระดับ ความพึงพอใจ ของประชาชนฯ	ประชาชนมีถนน สำหรับการ คมนาคมได้อย่าง สะดวก	กองช่าง
155	โครงการก่อสร้างถนนลาดยาง จากสี่ แยกตลาดสด ถนนสุขาภิบาล 4 ไปถึง บ้านดงช้าง หมู่ 2	เพื่อให้ประชาชนมีถนน ใช้ในการคมนาคมได้ อย่างสะดวก	ถนนลาดยาง กว้าง 6 เมตร ยาว 500 เมตร หนา 0.04 เมตร	1,500,000	1,500,000	1,500,000	1,500,000	1,500,000	ร้อยละ ระดับ ความพึงพอใจ ของประชาชนฯ	ประชาชนมีถนน ใช้ในการ คมนาคมได้อย่าง สะดวก	กองช่าง
156	โครงการก่อสร้างเขื่อนป้องกันตลิ่งพัง หนองสระ บ้านดงช้าง หมู่ 2	เพื่อป้องกันการพังทลาย ของตลิ่งหนองสระ	เขื่อนป้องกันตลิ่ง พังทลาย ความยาว 600 เมตร	1,000,000	1,000,000	1,000,000	1,000,000	1,000,000	ร้อยละ ระดับ ความพึงพอใจ ของประชาชนฯ	สามารถป้องกัน การพังทลายของ ดินริมตลิ่งหนอง สระได้	กองช่าง
157	โครงการปรับปรุงถนน คสล. ถนน สุขาภิบาล 11 โดยเทพทับพื้น และลงท่อ ระบายน้ำ จากบ้านนางสง่า กิตติลาภ ถึงบ้านนางทองคำ สิงคะนอง บ้านดงช้าง หมู่ 9	เพื่อให้ประชาชนมีถนน ใช้ในการคมนาคม สะดวกรวดเร็ว	ถนน คสล. โดยเทพทับพื้น และลงท่อระบายน้ำ	500,000	500,000	500,000	500,000	500,000	ร้อยละระดับ ความพึงพอใจ ของประชาชน	ให้ประชาชนใน เขตเทศบาลมี ถนนที่สัญจร สะดวกสบาย	กองช่าง

ที่	โครงการ	วัตถุประสงค์	เป้าหมาย (ผลผลิตของโครงการ)	งบประมาณ					ตัวชี้วัด (KPI)	ผลที่คาดว่าจะได้รับ	หน่วยงานที่ รับผิดชอบหลัก
				2566 (บาท)	2567 (บาท)	2568 (บาท)	2569 (บาท)	2570 (บาท)			
158	โครงการก่อสร้างขยายถนน คสล. (ถนนสุขาภิบาล 11) พร้อมลงท่อต่อจากโครงการเดิม (บ้านดงช้าง หมู่ 9)	เพื่อให้ประชาชนมีถนนใช้ในการคมนาคม สะดวกรวดเร็ว	ขยายถนน คสล. พร้อมลงท่อ ขนาด กว้าง 2 ม. ยาว 400 ม หนา 0.10 ม.	500,000	500,000	500,000	500,000	500,000	ร้อยละระดับความพึงพอใจของประชาชน	ประชาชนมีถนนใช้ในการคมนาคม สะดวกรวดเร็ว	กองช่าง
159	โครงการก่อสร้างถนนลาดยาง ถนนสุขาภิบาล 12 จากสี่แยกบ้านนางอ่อนสา เชียงศรี ถึงถนนสุขาภิบาล 4 (บ้านดงช้าง หมู่ 9)	เพื่อให้ประชาชนในเขตเทศบาลมีถนนที่มีระบบระบายน้ำที่ดีและสามารถป้องกันน้ำท่วมขังได้	ถนนลาดยาง ขนาด กว้าง 6 เมตร ยาว 400 เมตร หนา 0.10 เมตร	1,000,000	1,000,000	1,000,000	1,000,000	1,000,000	ร้อยละระดับความพึงพอใจของประชาชน	ประชาชนในเขตเทศบาลมีถนนที่มีระบบระบายน้ำที่ดีและสามารถป้องกันน้ำท่วมขังได้	กองช่าง
160	โครงการเทพี และขยายถนน คสล. ถนนสุขาภิบาล 12 ข้างวัด (ทิศเหนือวัด) ตลอดแนว (บ้านดงช้าง หมู่ 9)	เพื่อให้ประชาชนมีถนนสำหรับการคมนาคมอย่างสะดวก	เทพี และขยายถนน คสล. ขนาด กว้าง 2 เมตร	200,000	200,000	200,000	200,000	200,000	ร้อยละ ระดับความพึงพอใจของประชาชน	ประชาชนมีถนนสำหรับการคมนาคมได้อย่างสะดวก	กองช่าง
161	โครงการตัดถนน พร้อมลงท่อระบายน้ำ และบ่อพัก ถนนสุขาภิบาล 10 ทั้งสองด้าน บ้านดงช้าง หมู่ 9	เพื่อให้ประชาชนมีถนนที่มีระบบระบายน้ำที่ดี และสามารถป้องกันน้ำท่วมขังได้	ตัดถนน คสล. ขนาด กว้าง 1 ม. ยาว 514 ม. หนา 0.10 ม. พร้อมลงท่อระบายน้ำ คสล. (ขนาด 0.4*1.0 ม.) และบ่อพัก ทุกๆ ระยะ 10 ม.	754,000	754,000	754,000	754,000	754,000	ร้อยละ ระดับความพึงพอใจของประชาชน	ประชาชนมีถนนที่มีระบบระบายน้ำที่ดีและสามารถป้องกันน้ำท่วมขังได้	กองช่าง
162	โครงการปรับปรุงซ่อมแซมรางระบายน้ำ จากหน้าบ้านนางจันทร์ พินิจงาม ถึงหน้าบ้านนายเคน ยืนสี ถนนสุขาภิบาล 11 (บ้านดงช้าง หมู่ 9)	เพื่อให้ประชาชนมีถนนที่มีระบบระบายน้ำที่ดี และสามารถป้องกันน้ำท่วมขังได้	ปรับปรุงซ่อมแซมรางระบายน้ำ	200,000	200,000	200,000	200,000	200,000	ร้อยละ ระดับความพึงพอใจของประชาชน	ประชาชนมีถนนที่มีระบบระบายน้ำที่ดีและสามารถป้องกันน้ำท่วมขังได้	กองช่าง

ที่	โครงการ	วัตถุประสงค์	เป้าหมาย (ผลผลิตของโครงการ)	งบประมาณ					ตัวชี้วัด (KPI)	ผลที่คาดว่าจะได้รับ	หน่วยงานที่รับผิดชอบหลัก
				2566 (บาท)	2567 (บาท)	2568 (บาท)	2569 (บาท)	2570 (บาท)			
163	โครงการก่อสร้างขยายถนน คสล.จากบ้านดงช้าง ม.9 – บ้านหนองขามม.7 (บ้านดงช้างม.9)	เพื่อให้ประชาชนมีถนนใช้ในการคมนาคมได้อย่างสะดวกรวดเร็ว	ขยายถนน คสล. ขนาดกว้างข้างละ 1 ม. ยาวตลอดแนว	1,000,000	1,000,000	1,000,000	1,000,000	1,000,000	ร้อยละ ระดับความพึงพอใจของประชาชนฯ	ประชาชนใช้ในการจัดกิจกรรมได้สะดวก	กองช่าง
164	โครงการก่อสร้างปรับปรุงถนน คสล. ถนนสุขาภิบาล 11 โดยเทพทับถนนเดิม จากบ้านนางสง่า จิตรลภ ไปจดบ้านนายเคน ยืนลี (บ้านดงช้าง ม.9)	เพื่อให้ประชาชนมีถนนที่มีระบบระบายน้ำที่ดี และสามารถป้องกันน้ำท่วมขังได้	ปรับปรุงถนน คสล. ขนาดกว้าง 5 เมตร ยาว 110 เมตร หนา 0.15 เมตร	130,000	130,000	130,000	130,000	130,000	ร้อยละ ระดับความพึงพอใจของประชาชนฯ	ประชาชนมีถนนสำหรับใช้ในการคมนาคมได้อย่างสะดวก	กองช่าง
165	โครงการ ทำซุ้มประตูทางเข้าถนนสายวัฒนธรรม ด้านทิศใต้ หน้าวัดโพธิ์กลางบ้านดงช้าง ม.9	เพื่อสนับสนุนกิจกรรมและสร้างความปรองดองในชุมชน	ซุ้มประตูทางเข้าถนนสายวัฒนธรรม	50,000	50,000	50,000	50,000	50,000	ร้อยละระดับความพึงพอใจของประชาชน	ประชาชนได้มีกิจกรรมเพื่อสร้างความปรองดองในชุมชน	กองช่าง
166	โครงการขยายถนน คสล.พร้อมท่อระบายน้ำ (ขนาด 0.4*1.0 ม.) จากบ้าน นายสมพร ดวนขันต์ (ด้านทิศเหนือที่สวนของนางประคอง วรวิเศษ ตัดถนนไปทางประปา บ.ดงช้าง ม.9 ) ถึงบ้านนางดุ่ม โคตุดา (ไปถึงโคกตุง)	เพื่อให้ประชาชนมีถนนที่มีระบบระบายน้ำที่ดี และสามารถป้องกันน้ำท่วมขังได้	ขยายถนน คสล. ขนาดกว้าง 1.50 เมตร ยาว 250 เมตร พร้อมท่อระบายน้ำ (ขนาด 0.4*1.0 เมตร)	500,000	500,000	500,000	500,000	500,000	ร้อยละ ระดับความพึงพอใจของประชาชนฯ	ประชาชนในเขตเทศบาลมีถนนที่มีระบบระบายน้ำที่ดีและสามารถป้องกันน้ำท่วมขังได้	กองช่าง
167	โครงการก่อสร้างถนนลาดยาง จากสี่แยกกลางบ้านดงช้าง (ด้านตะวันตก) ไปถึงบ้านนายสมพร ดวนขันต์ (บ้านดงช้าง หมู่ 9)	เพื่อให้ประชาชนมีถนนใช้ในการคมนาคมอย่างสะดวก	ถนนลาดยาง ขนาด กว้าง 6 เมตร ยาว 257 เมตร หนา 0.04 เมตร	1,000,000	1,000,000	1,000,000	1,000,000	1,000,000	ร้อยละ ระดับความพึงพอใจของประชาชนฯ	ประชาชนมีถนนสำหรับใช้ในการคมนาคมได้อย่างสะดวก	กองช่าง
168	โครงการเทพถนนสุขาภิบาล 12 (บ้านดงช้าง หมู่ 9)	เพื่อให้ประชาชนมีถนนใช้ในการคมนาคมอย่างสะดวก	เทพถนน ขนาด กว้าง 6 เมตร ยาว 260 เมตร หนา 0.15. เมตร	500,000	500,000	500,000	500,000	500,000	ร้อยละ ระดับความพึงพอใจของประชาชนฯ	ประชาชนมีถนนสำหรับใช้ในการคมนาคมได้อย่างสะดวก	กองช่าง

ที่	โครงการ	วัตถุประสงค์	เป้าหมาย (ผลผลิตของโครงการ)	งบประมาณ					ตัวชี้วัด (KPI)	ผลที่คาดว่าจะได้รับ	หน่วยงานที่รับผิดชอบหลัก
				2566 (บาท)	2567 (บาท)	2568 (บาท)	2569 (บาท)	2570 (บาท)			
169	โครงการปรับปรุงซ่อมแซมร่องระบายน้ำ จากข้างบ้านนางสุวรรณ เต็มสุข ถึงสวนนางสง่า จิตติลาภ (บ้านดงช้าง หมู่ 9)	เพื่อให้ประชาชนมีระบบระบายน้ำที่ดีและสามารถป้องกันน้ำท่วมขังได้	ปรับปรุงซ่อมแซมร่องระบายน้ำ	200,000	200,000	200,000	200,000	200,000	ร้อยละ ระดับความพึงพอใจของประชาชนฯ	ประชาชนมีระบบระบายน้ำที่ดีและสามารถป้องกันน้ำท่วมขังได้	กองช่าง
170	โครงการก่อสร้างถนน คสล. ช่วงบ้านดงช้าง หมู่ 9 – บ้านหนองขาม หมู่ 7 (บ้านนางมาลา อุปแก้ว) (บ้านดงช้าง หมู่ 9)	เพื่อให้ประชาชนมีถนนใช้ในการคมนาคมได้อย่างสะดวก	ถนน คสล. ขนาด กว้าง 5 เมตร ยาว 195 เมตร หนา 0.15 เมตร	500,000	500,000	500,000	500,000	500,000	ร้อยละ ระดับความพึงพอใจของประชาชนฯ	ประชาชนมีถนนใช้ในการคมนาคมได้อย่างสะดวก	กองช่าง
171	โครงการก่อสร้างถนน คสล. ในศูนย์พัฒนาเด็กเล็ก ทั้ง 4 ศูนย์	เพื่อให้มีถนนใช้ในการคมนาคมได้อย่างสะดวกรวดเร็ว	ถนน คสล. ในศูนย์พัฒนาเด็กเล็ก ทั้ง 4 ศูนย์	800,000	800,000	800,000	800,000	800,000	ร้อยละ ระดับความพึงพอใจของประชาชนฯ	เด็กและผู้ปกครองจัดกิจกรรมได้สะดวก	กองช่าง
172	โครงการก่อสร้างลานกีฬาในเขตเทศบาลฯ	เพื่อให้ประชาชนใช้เป็นสถานที่ออกกำลังกาย	ลานกีฬา ขนาด กว้าง 15 เมตร ยาว 24 เมตร หนา 10 เซนติเมตร	200,000	200,000	200,000	200,000	200,000	ร้อยละ ระดับความพึงพอใจของประชาชนฯ	ประชาชนมีถนนสำหรับใช้ในการคมนาคมได้อย่างสะดวก	กองช่าง
173	โครงการซ่อมแซมลานกีฬา และเครื่องออกกำลังกาย ภายในเกาะหนองบัวแดง	เพื่อให้มีลานกีฬา และเครื่องออกกำลังกายที่ได้มาตรฐาน	ซ่อมแซมลานกีฬา และเครื่องออกกำลังกายภายในเกาะหนองบัวแดง	200,000	200,000	200,000	200,000	200,000	ร้อยละ ระดับความพึงพอใจของประชาชนฯ	มีสถานที่ประกอบกิจกรรมออกกำลังกาย ที่ดี มีมาตรฐาน	กองช่าง
174	โครงการ ซุดเจาะถนนพร้อมลงท่อเชื่อมสี่แยกทุกเส้นในเขตเทศบาลตำบลปทุมรัตน์	เพื่อให้ประชาชนมีถนนใช้ในการคมนาคมได้อย่างสะดวกรวดเร็ว	จำนวน 11 ชุมชน	500,000	500,000	500,000	500,000	500,000	ร้อยละ ระดับความพึงพอใจของประชาชนฯ	ประชาชนใช้ในการจัดกิจกรรมได้สะดวก	กองช่าง
175	โครงการซ่อมแซมถนน คสล. ในเขตเทศบาลตำบลปทุมรัตน์	เพื่อให้ประชาชนใช้ถนนในการสัญจรสะดวก	ซ่อมแซมถนน คสล. ในเขตเทศบาลตำบลปทุมรัตน์	500,000	500,000	500,000	500,000	500,000	ร้อยละ ระดับความพึงพอใจของประชาชน	ประชาชนใช้ถนนในการสัญจรสะดวก	กองช่าง

ที่	โครงการ	วัตถุประสงค์	เป้าหมาย (ผลผลิตของโครงการ)	งบประมาณ					ตัวชี้วัด (KPI)	ผลที่คาดว่าจะได้รับ	หน่วยงานที่รับผิดชอบหลัก
				2566 (บาท)	2567 (บาท)	2568 (บาท)	2569 (บาท)	2570 (บาท)			
176	โครงการก่อสร้างถนนดิน ถนนลูกรัง ถนน คสล. ทั้ง 11 หมู่บ้าน ในเขตเทศบาล	เพื่อให้ประชาชนมีถนนใช้ในการคมนาคมได้อย่างสะดวก	ถนนดิน ถนนลูกรัง ถนน คสล. ทั้ง 11 ชุมชน	200,000	200,000	200,000	200,000	200,000	ร้อยละ ระดับความพึงพอใจของประชาชนฯ	ประชาชนมีถนนสำหรับใช้ในการคมนาคมได้อย่างสะดวก	กองช่าง
177	โครงการซ่อมแซมถนนดิน ถนนลูกรัง ถนนคสล. ภายในเขตเทศบาลทั้ง 11 ชุมชน	เพื่อให้ประชาชนมีถนนใช้ในการคมนาคมได้อย่างสะดวก	จำนวน 11 ชุมชน	50,000	50,000	50,000	50,000	50,000	ร้อยละ ระดับความพึงพอใจของประชาชนฯ	ประชาชนมีถนนสำหรับใช้ในการคมนาคมได้อย่างสะดวก	กองช่าง
178	โครงการปรับ เกรด เกลี่ย ถนนลูกรัง ในเขตเทศบาลตำบลปทุมรัตน์	เพื่อปรับปรุงซ่อมแซมถนนลูกรังให้มีสภาพดี การคมนาคมสะดวก	ปรับ เกรด เกลี่ย ถนนลูกรัง ในเขตเทศบาลตำบลปทุมรัตน์	200,000	200,000	200,000	200,000	200,000	ร้อยละระดับความพึงพอใจของประชาชน	ถนนลูกรังในเขตเทศบาลมีสภาพดี ช่วยให้การคมนาคมสะดวกเพิ่มขึ้น	กองช่าง
179	โครงการลงหินคลุกซ่อมแซมถนนในเขตเทศบาล	เพื่อให้ประชาชนมีถนนใช้ในการคมนาคมได้อย่างสะดวก	ลงหินคลุกถนนซ่อมแซมถนนในเขตเทศบาล	300,000	300,000	300,000	300,000	300,000	ร้อยละ ระดับความพึงพอใจของประชาชนฯ	การคมนาคมสะดวก	กองช่าง
180	โครงการก่อสร้างถนน คสล. บ่อกำจัดขยะมูลฝอย และบ่อบำบัดสิ่งปฏิกูล	เพื่อก่อสร้างถนน คสล. บ่อกำจัดขยะมูลฝอย และบ่อบำบัดสิ่งปฏิกูล ให้การคมนาคมสะดวก	ถนน คสล. ขนาด กว้าง 4 เมตร ยาว 30 เมตร หนา 0.15 เมตร	500,000	500,000	500,000	500,000	500,000	ร้อยละ ระดับความพึงพอใจของประชาชนฯ	การคมนาคมสะดวก เพิ่มประสิทธิภาพการเก็บขนขยะ	กองช่าง
181	โครงการลงหินคลุกถนน บ่อกำจัดขยะมูลฝอย ที่สาธารณะโคกหนองม่วง	เพื่อให้รถบรรทุกขยะรถขนส่งสิ่งปฏิกูล คมนาคมได้สะดวก	ลงหินคลุกถนน บ่อกำจัดขยะมูลฝอย ที่สาธารณะโคกหนองม่วง	100,000	100,000	100,000	100,000	100,000	ร้อยละ ระดับความพึงพอใจของประชาชนฯ	การคมนาคมสะดวก เพิ่มประสิทธิภาพการกำจัดขยะมูลฝอย	กองช่าง
182	โครงการวางท่อระบายน้ำถนนหน้าสำนักงานเกษตรฯ (ฝั่งทิศใต้)	เพื่อให้ประชาชนมีระบบระบายน้ำที่ดี และสามารถป้องกันน้ำท่วมขังได้	วางท่อระบายน้ำ (ขนาด 0.6*1.0 เมตร) ความยาว 60 เมตร	100,000	100,000	100,000	100,000	100,000	ร้อยละ ระดับความพึงพอใจของประชาชนฯ	ประชาชนมีระบบระบายน้ำที่ดี และสามารถป้องกันน้ำท่วมขังได้	กองช่าง

ที่	โครงการ	วัตถุประสงค์	เป้าหมาย (ผลผลิตของโครงการ)	งบประมาณ					ตัวชี้วัด (KPI)	ผลที่คาดว่าจะได้รับ	หน่วยงานที่รับผิดชอบหลัก
				2566 (บาท)	2567 (บาท)	2568 (บาท)	2569 (บาท)	2570 (บาท)			
183	โครงการก่อสร้างรางระบายน้ำสำนักงานเกษตรฯ (ฝั่งทิศเหนือ)	เพื่อให้ประชาชนมีระบบระบายน้ำที่ดี และสามารถป้องกันน้ำท่วมขังได้	รางระบายน้ำ ขนาด กว้าง 0.30 เมตร ยาว 60 เมตร ลึก 0.20 เมตร	50,000	50,000	50,000	50,000	50,000	ร้อยละ ระดับความพึงพอใจของประชาชนฯ	ประชาชนมีระบายน้ำที่ดี และสามารถป้องกันน้ำท่วมขังได้	กองช่าง
184	โครงการซ่อมแซมท่อระบายน้ำ คสล. รางระบายน้ำ คสล. ทั้ง 11 หมู่บ้านในเขตเทศบาล	เพื่อให้ประชาชนมีถนนที่มีระบบระบายน้ำที่ดี และสามารถป้องกันน้ำท่วมขังได้	จำนวน 11 ชุมชน	200,000	200,000	200,000	200,000	200,000	ร้อยละ ระดับความพึงพอใจของประชาชนฯ	ประชาชนมีถนนสำหรับใช้ในการคมนาคมได้อย่างสะดวก	กองช่าง
185	โครงการซ่อมแซมรางระบายน้ำ (แบบฝาตะแกรง) ทั้ง 11 หมู่บ้าน	เพื่อให้ประชาชนมีระบบระบายน้ำที่ดี และสามารถป้องกันน้ำท่วมขังได้	ซ่อมฝาตะแกรงที่ชำรุดให้เกิดความปลอดภัยในการสัญจร	150,000	150,000	150,000	150,000	150,000	ร้อยละ ระดับความพึงพอใจของประชาชนฯ	ประชาชนมีระบบระบายน้ำที่ดี และสามารถป้องกันน้ำท่วมขังได้	กองช่าง
186	โครงการปูบล็อกคอนเบ็ดฟุตบอลถนนสุขาภิบาล 1 จากสี่แยกวัดสระปทุม ถึงสี่แยกตลาดสด	เพื่อให้ประชาชนมีถนนที่มีฟุตบอลในการเดินเท้าได้อย่างสะดวก	ปูบล็อกคอนเบ็ดฟุตบอล	500,000	500,000	500,000	500,000	500,000	ร้อยละระดับความพึงพอใจของประชาชน	ประชาชนมีถนนที่มีฟุตบอลในการเดินเท้าได้อย่างสะดวก	กองช่าง
187	โครงการติดตั้ง หลักระเบียงเขตเทศบาลตำบลปทุมรัตน์	เพื่อให้ทราบแนวเขตที่ชัดเจน	ติดตั้ง หลักระเบียงเขต	100,000	100,000	100,000	100,000	100,000	ร้อยละระดับความพึงพอใจของประชาชน	มีหลักแนวเขตที่ชัดเจน	กองช่าง
188	โครงการดูน้ำเสีย ทำความสะอาดท่อระบายน้ำและบ่อกัก ภายในเขตเทศบาล ทั้ง 11 ชุมชน	เพื่อให้มีระบบระบายน้ำที่ดี ป้องกันน้ำท่วมขังได้	ดูน้ำเสียจากท่อระบายน้ำและบ่อกัก ภายในเขตเทศบาล ทั้ง 11 ชุมชน	1,500,000	1,500,000	1,500,000	1,500,000	1,500,000	ร้อยละระดับความพึงพอใจของประชาชน	ท่อน้ำเสีย และบ่อกัก ได้รับการทำความสะอาด สะอาด ป้องกันน้ำท่วมขังได้	กองช่าง

- ยุทธศาสตร์ที่ 1 พัฒนาด้านโครงสร้างพื้นฐาน ระบบสาธารณูปโภค

- แผนงานอุตสาหกรรมและการโยธา แหล่งน้ำเพื่อการอุปโภค บริโภค และการเกษตร

ที่	โครงการ	วัตถุประสงค์	เป้าหมาย (ผลผลิตของโครงการ)	งบประมาณ					ตัวชี้วัด (KPI)	ผลที่คาดว่าจะได้รับ	หน่วยงานที่รับผิดชอบหลัก
				2566 (บาท)	2567 (บาท)	2568 (บาท)	2569 (บาท)	2570 (บาท)			
1	โครงการทำฝายทดน้ำ ในเขตเทศบาล ตำบลปทุมรัตต์ ทุกหมู่บ้าน	เพื่อให้ประชาชนมีน้ำใช้ในการอุปโภคบริโภค และการเกษตรอย่างพอเพียง	11 ชุมชน - หัวมดงาม	1,000,000	1,000,000	1,000,000	1,000,000	1,000,000	ร้อยละ ระดับความพึงพอใจของประชาชน	ประชาชนมีน้ำใช้ อย่างพอเพียง	กองช่าง
2	โครงการขุดคลอง พร้อมสร้างถนน เลียบคลอง จากฝายทมจิก ด้านทิศ ตะวันออก ถึงถนนสุขาภิบาล 4	เพื่อใช้เก็บเก็บน้ำและรองรับน้ำ และให้มีถนนในการคมนาคมได้อย่างสะดวก	ขุดคลอง ขนาด กว้าง 6 เมตร ยาว 400 เมตร พร้อมถนนเลียบคลอง ขนาด กว้าง 6 เมตร ยาว 400 เมตร	500,000	500,000	500,000	500,000	500,000	ร้อยละ ระดับความพึงพอใจของประชาชน	ประชาชนมีน้ำใช้ เพียงพอในการทำ การเกษตร และมี ถนนในการคมนาคมได้อย่างสะดวก	กองช่าง
3	โครงการขุดลอกฝายทมจิก (ด้านทิศเหนือ)	เพื่อกักเก็บน้ำไว้ใช้ในการอุปโภค บริโภค และทำการเกษตรให้เพียงพอ	ขุดลอกฝายทมจิก (ด้านทิศเหนือ)	200,000	200,000	200,000	200,000	200,000	ร้อยละ ระดับความพึงพอใจของประชาชน	กักเก็บน้ำไว้ใช้ในการอุปโภค บริโภค และทำการเกษตรให้เพียงพอ	กองช่าง
4	โครงการขุดลอกหนองหุ้ม พร้อมลงท่อ คสล.จำนวน 2 จุด หนองน้ำ สาธารณประโยชน์ บ.โนนรัง ม.6	เพื่อกักเก็บน้ำไว้ใช้ในการอุปโภคบริโภค และการเกษตรกรรมอย่างเพียงพอ	ขุดลอกหนองหุ้ม พร้อมลงท่อ คสล. (ขนาด 0.6*1.0 ม.) พื้นที่ขนาด กว้าง 50 ม. ยาว 100 ม.	300,000	300,000	300,000	300,000	300,000	ร้อยละ ระดับความพึงพอใจของประชาชน	ประชาชนกักเก็บน้ำไว้ใช้ในการอุปโภคบริโภค และการเกษตรกรรมอย่างเพียงพอ	กองช่าง

ที่	โครงการ	วัตถุประสงค์	เป้าหมาย (ผลผลิตของโครงการ)	งบประมาณ					ตัวชี้วัด (KPI)	ผลที่คาดว่าจะได้รับ	หน่วยงานที่ รับผิดชอบหลัก
				2566 (บาท)	2567 (บาท)	2568 (บาท)	2569 (บาท)	2570 (บาท)			
5	โครงการขุดลอกห้วยมดงาม จากที่นา นางรัชณี ปริจำรัส ถึงเขตชลประทาน	เพื่อใช้กักเก็บน้ำไว้ใน การอุปโภคบริโภค	ขุดลอกห้วยมดงาม ระยะทาง 3 กม.	500,000	500,000	500,000	500,000	500,000	ร้อยละ ระดับ ความพึงพอใจ ของประชาชนฯ	ประชาชนมีน้ำใช้ เพียงพอในการทำ การเกษตร	กองช่าง
6	โครงการขุดลอกโคกหนองม่วง (ด้าน ทิศตะวันออก)	เพื่อกักเก็บน้ำไว้ใน การอุปโภค บริโภค และ ทำการเกษตรให้ เพียงพอ	ขุดลอกโคกหนองม่วง (ด้านทิศตะวันออก)	100,000	100,000	100,000	100,000	100,000	ร้อยละ ระดับ ความพึงพอใจ ของประชาชนฯ	กักเก็บน้ำไว้ใน การอุปโภค บริโภค และทำ การเกษตรให้ เพียงพอ	กองช่าง
7	โครงการขุดลอกอ่างเก็บน้ำห้วยจวนใต้ บริเวณบ้านจวนเหนือ บ้านจวนเหนือ หมู่ 3	เพื่อทำเป็นบริเวณเกาะ กลางน้ำและหาดทราย และเพื่อส่งเสริมการ ท่องเที่ยงเชิงธรรมชาติ	ขุดลอกอ่างเก็บน้ำห้วย จวนใต้ บริเวณบ้านจวน เหนือ	400,000	400,000	400,000	400,000	400,000	ร้อยละ ระดับ ความพึงพอใจ ของประชาชนฯ	ประชาชนมีแหล่ง ท่องเที่ยว และ สถานที่พักผ่อนใน ชุมชน	กองช่าง
8	โครงการขุดลอกสระหนองสระ ม.2 บ้านดงช้าง หมู่ 2	เพื่อให้ประชาชนในเขต เทศบาลมีน้ำใช้ในการ เกษตร	ขุดลอกหนองสระ 1 แห่ง	200,000	200,000	200,000	200,000	200,000	ร้อยละ ระดับ ความพึงพอใจ ของครัวเรือน	ให้ประชาชนใน เขตเทศบาลได้มี น้ำใช้เพื่อ การเกษตร	กองช่าง
9	โครงการขุดลอกคลองป่าสาธารณะโคก หนองม่วงโดยรอบ	เพื่อให้มีน้ำเพื่อ การเกษตรและเป็นแนว ป้องกันไฟฟ้า	ขุดลอกคลองป่าสาธารณะ โคกหนองม่วงโดยรอบ 1 แห่ง	300,000	300,000	300,000	300,000	300,000	ร้อยละ ระดับ ความพึงพอใจ ของครัวเรือน	ให้ประชาชนใน เขตเทศบาลได้มี น้ำใช้เพื่อ การเกษตร	กองช่าง
10	โครงการขุดเจาะบ่อบาดาลตามไร่นา เพื่อการเกษตร (บ้านดงช้าง หมู่ 9)	เพื่อให้ประชาชนมีน้ำใช้ ในการเกษตรที่เพียงพอ ในฤดูแล้ง	ขุดเจาะบ่อบาดาลตามไร่นา เพื่อการเกษตร	100,000	100,000	100,000	100,000	100,000	ร้อยละ ระดับ ความพึงพอใจ ของประชาชนฯ	ประชาชนมีน้ำใช้ ในการเกษตรที่ เพียงพอ ในฤดู แล้ง	กองช่าง

ที่	โครงการ	วัตถุประสงค์	เป้าหมาย (ผลผลิตของโครงการ)	งบประมาณ					ตัวชี้วัด (KPI)	ผลที่คาดว่าจะได้รับ	หน่วยงานที่รับผิดชอบหลัก
				2566 (บาท)	2567 (บาท)	2568 (บาท)	2569 (บาท)	2570 (บาท)			
11	โครงการเจาะน้ำบาดาล ณ ที่สาธารณะโคกหนองม่วง	เพื่อเจาะน้ำบาดาล ณ ที่สาธารณะโคกหนองม่วง สำหรับสาธารณูปโภคในระบบบำบัดสิ่งปฏิกูล	เจาะน้ำบาดาล ณ ที่สาธารณะโคกหนองม่วง	500,000	500,000	500,000	500,000	500,000	ร้อยละ ระดับความพึงพอใจของประชาชน	มีน้ำสำหรับอุปโภคในระบบบำบัดสิ่งปฏิกูล	กองช่าง กองสาธารณสุข
12	โครงการขุดเจาะบ่อน้ำบาดาลในเขตเทศบาลตำบลปทุมรัตน์	เพื่อให้ประชาชนน้ำใช้ในการอุปโภคและการเกษตร	ขุดเจาะบ่อน้ำบาดาล 11 ชุมชน	1,000,000	1,000,000	1,000,000	1,000,000	1,000,000	ร้อยละ ระดับความพึงพอใจของประชาชน	ประชาชนมีน้ำใช้เพื่อการเกษตรอย่างเพียงพอ	กองช่าง
13	ก่อสร้างฝายทดน้ำคอนกรีตเสริมเหล็กพร้อมลงท่อระบายน้ำ คสล.หัวมตงามบ้านโนนรัง หมู่ 6	เพื่อกักเก็บน้ำไว้ใช้ในการอุปโภคบริโภค และการเกษตรกรรมอย่างเพียงพอ	ฝายทดน้ำคอนกรีตเสริมเหล็ก จำนวน 2 จุด พร้อมลงท่อระบายน้ำ (ขนาด 0.6*1.0 ม.)	200,000	200,000	200,000	200,000	200,000	ร้อยละ ระดับความพึงพอใจของประชาชน	ประชาชนมีระบบการระบายน้ำที่ดีสามารถกักเก็บน้ำไว้ได้อย่างเพียงพอ	กองช่าง
14	โครงการวางท่อส่งน้ำ จากหนองสระบ้านดงช้าง หมู่ 2 ถึง เกาะหนองบัวแดง	เพื่อให้ประชาชนมีน้ำใช้เพื่อการอุปโภคบริโภค และเพื่อป้องกันน้ำท่วมขัง	ท่อส่งน้ำ ขนาด 6” ระยะทางยาว 1,000 เมตร	400,000	400,000	400,000	400,000	400,000	ร้อยละ ระดับความพึงพอใจของประชาชน	ประชาชนมีน้ำใช้ในการอุปโภคบริโภคอย่างเพียงพอ และป้องกันน้ำท่วมขัง	กองช่าง
15	โครงการวางท่อส่งน้ำ จากฝายทมจิกบ้านตลาด หมู่ 9 ถึง เกาะหนองบัวแดง	เพื่อให้ประชาชนมีน้ำใช้เพื่อการอุปโภคบริโภค และเพื่อป้องกันน้ำท่วมขัง	ท่อส่งน้ำ ขนาด 6” ระยะทางยาว 800 เมตร	300,000	300,000	300,000	300,000	300,000	ร้อยละ ระดับความพึงพอใจของประชาชน	ประชาชนมีน้ำใช้ในการอุปโภคบริโภคอย่างเพียงพอ และป้องกันน้ำท่วมขัง	กองช่าง

ที่	โครงการ	วัตถุประสงค์	เป้าหมาย (ผลผลิตของโครงการ)	งบประมาณ					ตัวชี้วัด (KPI)	ผลที่คาดว่าจะได้รับ	หน่วยงานที่รับผิดชอบหลัก
				2566 (บาท)	2567 (บาท)	2568 (บาท)	2569 (บาท)	2570 (บาท)			
16	โครงการก่อสร้างบ่อบำบัดน้ำเสียทิ้งคลอง ห้วยมดง่าม	เพื่อให้มีระบบบำบัดน้ำที่ดี จากตลาดและชุมชนในเขตเทศบาล	บ่อบำบัดน้ำเสีย ขนาด กว้าง 5 เมตร ยาว 10 เมตร จำนวน 5 บ่อ	200,000	200,000	200,000	200,000	200,000	ร้อยละ ระดับความพึงพอใจของประชาชนฯ	มีระบบบำบัดน้ำที่ดีจากตลาดและชุมชนในเขตเทศบาล	กองช่าง
17	โครงการขุดลอกสระ/หนองน้ำสาธารณะ ทุกหมู่บ้านในเขตเทศบาล ตำบลปทุมรัตน์	เพื่อให้มีน้ำเพื่อใช้ในการสาธารณสุขปลอดภัยอย่างเพียงพอ	ขุดลอกสระ/หนองน้ำสาธารณะ 11 หมู่บ้าน หมู่บ้านละ 500,000 บาท	5,500,000	5,500,000	5,500,000	5,500,000	5,500,000	ร้อยละ ระดับความพึงพอใจของประชาชน	มีน้ำเพื่อใช้ในการสาธารณสุขปลอดภัยอย่างเพียงพอ	กองช่าง
18	โครงการขุดลอกหนองสระสี่เหลี่ยม โดยที่ดินเป็นคันคูด้านเดียว (ด้านทิศตะวันออกตลอดแนว) รวมกับคันคูเก่าให้เป็นพื้นที่เดียวกัน บ้านคูแต้ หมู่ 5	เพื่อให้มีพื้นที่ในการเก็บน้ำเพื่อการเกษตรเพิ่มขึ้น	ขุดลอกหนองสระสี่เหลี่ยม ขนาด กว้าง 20 เมตร ยาว ประมาณ 150 เมตร	1,500,000	1,500,000	1,500,000	1,500,000	1,500,000	ร้อยละ ระดับความพึงพอใจของประชาชน	มีน้ำเพื่อใช้ในการเกษตรกรรมอย่างเพียงพอ	กองช่าง
19	โครงการขุดลอกหนองสระบ้านดงช้าง หมู่ 2	เพื่อให้มีน้ำเพื่อใช้ในการสาธารณสุขปลอดภัยอย่างเพียงพอ	ขุดลอกหนองสระ	1,000,000	1,000,000	1,000,000	1,000,000	1,000,000	ร้อยละ ระดับความพึงพอใจของประชาชน	มีน้ำเพื่อใช้ในการสาธารณสุขปลอดภัยอย่างเพียงพอ	กองช่าง
20	โครงการขุดลอกหนองโคกดงู บ้านดงช้าง หมู่ 1	เพื่อให้ประชาชนมีน้ำใช้ในการอุปโภคบริโภค และการเกษตรอย่างพอเพียง	ขุดลอกหนองโคกดงู	1,000,000	1,000,000	1,000,000	1,000,000	1,000,000	ร้อยละ ระดับความพึงพอใจของประชาชน	ประชาชนมีน้ำใช้อย่างพอเพียง	กองช่าง
21	โครงการขุดลอกหนองหมจิก ด้านทิศเหนือ (นั่งร้านสำหรับน้ำบั้งไฟซั้ง) บ้านตลาด หมู่ 9	เพื่อให้ประชาชนมีน้ำใช้ในการอุปโภคบริโภค และการเกษตรอย่างพอเพียง	ขุดลอกหนองหมจิก	1,000,000	1,000,000	1,000,000	1,000,000	1,000,000	ร้อยละ ระดับความพึงพอใจของประชาชน	ประชาชนมีน้ำใช้เพียงพอต่อการทำเกษตร	กองช่าง

ที่	โครงการ	วัตถุประสงค์	เป้าหมาย (ผลผลิตของโครงการ)	งบประมาณ					ตัวชี้วัด (KPI)	ผลที่คาดว่าจะได้รับ	หน่วยงานที่รับผิดชอบหลัก
				2566 (บาท)	2567 (บาท)	2568 (บาท)	2569 (บาท)	2570 (บาท)			
22	โครงการขุดลอกคลอง (ฝายทมจิก) ถึง ถนนสุขาภิบาล 4 (บ้านตลาด หมู่ 9)	เพื่อให้มีพื้นที่กักเก็บน้ำ ในการอุปโภคบริโภค ของชุมชนเพิ่มขึ้น	ขุดลอกฝายทมจิก ถึง ถนนสุขาภิบาล 4 ขนาด กว้าง 4 เมตร ยาว 1,000 เมตร	500,000	500,000	500,000	500,000	500,000	ร้อยละ ระดับ ความพึงพอใจ ของประชาชนฯ	ประชาชนมีน้ำ เพียงพอในการ อุปโภคบริโภค	กองช่าง
23	โครงการขุดเจาะบ่อบาดาลเพื่อ การเกษตร (บ้านดงช้าง หมู่ 9)	เพื่อให้ประชาชนมีน้ำ เพียงพอต่อการเกษตร	ซ่อมแซมระบบประปาใน ชุมชน	100,000	100,000	100,000	100,000	100,000	ร้อยละ ระดับ ความพึงพอใจ ของประชาชนฯ	ประชาชนมีน้ำ เพียงพอในการทำ เกษตรกรรม	กองช่าง

- ยุทธศาสตร์ที่ 1 การพัฒนาด้านโครงสร้างพื้นฐาน ระบบสาธารณูปโภค

- แผนงานเคหะชุมชน งานประปา

ที่	โครงการ	วัตถุประสงค์	เป้าหมาย (ผลผลิตของโครงการ)	งบประมาณ					ตัวชี้วัด (KPI)	ผลที่คาดว่าจะได้รับ	หน่วยงานที่รับผิดชอบหลัก
				2561 (บาท)	2562 (บาท)	2563 (บาท)	2564 (บาท)	2565 (บาท)			
1	โครงการขยายเขตประปา จำนวน 11 ชุมชน	-เพื่อให้ประชาชน ได้ใช้ น้ำประปาที่มีคุณภาพ อย่างทั่วถึง	ขยายเขตประปา จำนวน 10 ชุมชน	100,000	100,000	100,000	100,000	100,000	ร้อยละ ระดับ ความพึงพอใจ ของประชาชนฯ	ประชาชนได้ใช้ น้ำประปาที่มี คุณภาพ	กองช่าง
2	โครงการซ่อมแซมระบบประปา 11 ชุมชน	เพื่อให้ระบบประปาที่ได้ มาตรฐาน ใช้งานได้เป็น ปกติ	ซ่อมแซมระบบประปา 11 ชุมชน	100,000	100,000	100,000	100,000	100,000	ร้อยละ ระดับ ความพึงพอใจ ของประชาชนฯ	ประชาชนมีระบบ น้ำประปาใช้งาน ได้ปกติ	กองช่าง

- ยุทธศาสตร์ที่ 1 การพัฒนาด้านโครงสร้างพื้นฐาน ระบบสาธารณูปโภค

- แผนงานเคหะชุมชน งานไฟฟ้า

ที่	โครงการ	วัตถุประสงค์	เป้าหมาย (ผลผลิตของโครงการ)	งบประมาณ					ตัวชี้วัด (KPI)	ผลที่คาดว่าจะได้รับ	หน่วยงานที่รับผิดชอบหลัก
				2566 (บาท)	2567 (บาท)	2568 (บาท)	2569 (บาท)	2570 (บาท)			
1	โครงการติดตั้งคมไฟฟ้าแสงสว่างขนาด 250 w ตามถนนสายหลัก ทั้ง 11 หมู่บ้าน	เพื่อให้ประชาชนในเขตเทศบาลมีไฟฟ้าส่องสว่างในการสัญจรอย่างปลอดภัย	ติดตั้งคมไฟฟ้าแสงสว่างขนาด 250 w ตามถนนสายหลัก ทั้ง 11 หมู่บ้าน	500,000	500,000	500,000	500,000	500,000	ร้อยละระดับความพึงพอใจของประชาชน	ประชาชนในเขตเทศบาลมีไฟฟ้าส่องสว่างในการสัญจรอย่างปลอดภัย	กองช่าง
2	โครงการขยายเขตไฟฟ้าเพื่อการเกษตรจากสามแยกสระปู้ตา ถึงที่นายนายสุพรรณ พรหมเทพ บ้านจวนเหนือ หมู่ 3	เพื่อให้ประชาชนมีไฟฟ้าใช้เพื่อการเกษตรอย่างเพียงพอ	ขยายเขตไฟฟ้าแรงต่ำเพื่อการเกษตร จำนวน 4 ต้น	200,000	200,000	200,000	200,000	200,000	ร้อยละ ระดับความพึงพอใจของประชาชน	ประชาชนมีไฟฟ้าใช้เพื่อการเกษตรอย่างเพียงพอ	กองช่าง
3	โครงการติดตั้งโคมไฟเพิ่มแสงสว่างตามเสาไฟฟ้าสาธารณะภายในหมู่บ้านบ้านโนนรังหมู่ 6	เพื่อให้ประชาชนมีไฟฟ้าส่องสว่าง และสัญจรในยามค่ำคืนได้อย่างสะดวก	ติดตั้งโคมไฟเพิ่มแสงสว่างตามเสาไฟฟ้าสาธารณะ	20,000	20,000	20,000	20,000	20,000	ร้อยละ ระดับความพึงพอใจของประชาชน	ประชาชนมีไฟฟ้าส่องสว่าง และสัญจรในยามค่ำคืนได้อย่างสะดวก	กองช่าง
4	โครงการติดตั้งหม้อแปลงไฟฟ้า ในเกาะหนองบัวแดง บ้านตลาด หมู่ 9	เพื่อให้มีกระแสไฟฟ้าที่เพียงพอต่อการใช้งานภายในเกาะหนองบัวแดง	ติดตั้งหม้อแปลงไฟฟ้าขนาด 50 KVA จำนวน 1 หม้อ	350,000	350,000	350,000	350,000	350,000	ร้อยละ ระดับความพึงพอใจของประชาชน	มีกระแสไฟฟ้าที่เพียงพอต่อการใช้งานภายในเกาะหนองบัวแดง	กองช่าง
5	โครงการขยายเขตไฟฟ้าสาธารณะ ต่อจากโครงการเดิม ขอยืดให้ (บ้านนางสุวรรณ คงใจ) (บ้านโนนรัง หมู่ 6)	เพื่อให้ประชาชนมีไฟฟ้าส่องสว่าง สะดวกในการสัญจร มีความปลอดภัยในชีวิตและทรัพย์สิน	ขยายเขตไฟฟ้าสาธารณะจำนวน 5 ต้น	3,500,000	3,500,000	3,500,000	3,500,000	3,500,000	ร้อยละ ระดับความพึงพอใจของประชาชน	ประชาชนมีไฟฟ้าส่องสว่าง มีความปลอดภัยในชีวิตและทรัพย์สิน	กองช่าง

ที่	โครงการ	วัตถุประสงค์	เป้าหมาย (ผลผลิตของโครงการ)	งบประมาณ					ตัวชี้วัด (KPI)	ผลที่คาดว่าจะได้รับ	หน่วยงานที่รับผิดชอบหลัก
				2566 (บาท)	2567 (บาท)	2568 (บาท)	2569 (บาท)	2570 (บาท)			
6	โครงการไฟฟ้าส่องสว่างในชุมชน (บ้านดงช้าง หมู่ 9)	เพื่อให้เกิดความปลอดภัยในการใช้ เส้นทางจราจร	ติดตั้งไฟฟ้าส่องสว่างใน เขตชุมชน	20,000	20,000	20,000	20,000	20,000	ร้อยละ ระดับ ความพึงพอใจ ของประชาชนฯ	ประชาชนได้รับ ความสะดวก ปลอดภัยในการใช้ เส้นทางจราจร	กองช่าง
7	โครงการ ขยายเขตไฟฟ้าสาธารณะ บ้านดงช้าง หมู่ 9 (บ้านดงช้าง หมู่ 9)	เพื่อให้ประชาชนมีไฟฟ้า ส่องสว่าง สะดวกในการ สัญจร มีความปลอดภัย ในชีวิตและทรัพย์สิน	ขยายเขตไฟฟ้าสาธารณะ	300,000	300,000	300,000	300,000	300,000	ร้อยละ ระดับ ความพึงพอใจ ของประชาชนฯ	ประชาชนมีไฟฟ้า ส่องสว่าง มีความ ปลอดภัยในชีวิต และทรัพย์สิน	กองช่าง

- ยุทธศาสตร์ที่ 1 การพัฒนาด้านโครงสร้างพื้นฐาน ระบบสาธารณูปโภค

- แผนงานเคหะชุมชน งานจราจร

ที่	โครงการ	วัตถุประสงค์	เป้าหมาย (ผลผลิตของโครงการ)	งบประมาณ					ตัวชี้วัด (KPI)	ผลที่คาดว่าจะได้รับ	หน่วยงานที่รับผิดชอบหลัก
				2566 (บาท)	2567 (บาท)	2568 (บาท)	2569 (บาท)	2570 (บาท)			
1	โครงการติดตั้งสัญญาณไฟจราจร กระพริบเตือนในเขตเทศบาล	เพื่อให้การจราจรในเขต เทศบาลมีมาตรฐาน	ติดตั้งสัญญาณไฟจราจร กระพริบเตือน ในเขต เทศบาลจำนวน 11 ชุมชน	1,000,000	1,000,000	1,000,000	1,000,000	1,000,000	ร้อยละ ระดับ ความพึงพอใจ ของประชาชนฯ	ประชาชนมี ความรู้ความ เข้าใจและปฏิบัติ ตามกฎระเบียบ การจราจร	กองช่าง
2	โครงการติดตั้งไฟสัญญาณจราจร (ไฟ แดง) สีแฉกวัดสระปทุม (บ้านบัวแดง หมู่ 11)	เพื่อความปลอดภัยใน การสัญจรไปมาบนท้อง ถนน	ติดตั้งไฟสัญญาณจราจร (ไฟแดง) จำนวน 1 จุด	1,500,000	1,500,000	1,500,000	1,500,000	1,500,000	ร้อยละระดับ ความพึงพอใจ ของประชาชน	ประชาชนในเขต เทศบาลมีความ ปลอดภัยในการ สัญจรไปมาบน ท้องถนนเพิ่มมาก ขึ้น	กองช่าง
3	โครงการปรับปรุงป้ายจราจร เส้นทาง ไป บ้านคุดแต่ บ้านจานเหนือ และบ้าน โนนรัง	เพื่อใช้บอกเส้นทางไปยัง หมู่บ้าน	ป้ายจราจร	50,000	50,000	50,000	50,000	50,000	ร้อยละระดับ ความพึงพอใจ ของประชาชน	ประชาชน มองเห็นป้ายบอก เส้นทางไป หมู่บ้านได้ชัดเจน มากขึ้น	กองช่าง
4	โครงการก่อสร้างป้าย ถนนสุขาภิบาล ทั้ง 11 ชุมชนในเขตเทศบาล	เพื่อให้มีป้ายถนน สุขาภิบาล ทุกชุมชน	ป้ายสุขาภิบาล ทั้ง 11 ชุมชน	100,000	100,000	100,000	100,000	100,000	ร้อยละระดับ ความพึงพอใจ ของประชาชน	ทุกชุมชนมีป้าย บอกชื่อถนน	กองช่าง

รายละเอียดโครงการพัฒนา  
แผนพัฒนาท้องถิ่น (พ.ศ. 2566 – 2570)

เทศบาลตำบลปทุมรัตต์

ก. ยุทธศาสตร์จังหวัดที่ 3 ยกระดับคุณภาพชีวิต และสร้างความเข้มแข็งของครอบครัว ชุมชน และครอบครัว

ข. ยุทธศาสตร์ที่ อปท. ในเขตจังหวัด ยุทธศาสตร์ที่ 2 สร้างความเข้มแข็งของครอบครัว ชุมชน และสังคม

- ยุทธศาสตร์ที่ 2 พัฒนาสังคม คุณภาพชีวิต และสิ่งแวดล้อม

- แผนงานสร้างความเข้มแข็งของชุมชน

ที่	โครงการ	วัตถุประสงค์	เป้าหมาย (ผลผลิตของโครงการ)	งบประมาณ					ตัวชี้วัด (KPI)	ผลที่คาดว่าจะได้รับ	หน่วยงานที่รับผิดชอบหลัก
				2566 (บาท)	2567 (บาท)	2568 (บาท)	2569 (บาท)	2570 (บาท)			
1	โครงการส่งเสริมกิจกรรมคนพิการ ผู้ด้อยโอกาสทางสังคม	เพื่อส่งเสริมให้ผู้พิการ ผู้ด้อยโอกาสทางสังคมมี รายได้ มีความเป็นอยู่ที่ดีขึ้น	จัดกิจกรรมฝึกอบรมผู้พิการ ผู้ด้อยโอกาสทางสังคม	15,000	15,000	15,000	15,000	15,000	ร้อยละระดับ ความพึงพอใจ ของประชาชน	ผู้พิการ มีความ เป็นอยู่ที่ดีขึ้น	สำนักปลัด
2	โครงการฝึกอบรมให้ความรู้กลุ่มสตรี	เพื่อส่งเสริมให้สตรี มีรายได้ มีความเป็นอยู่ที่ดีขึ้น	จัดฝึกอบรมให้ความรู้แก่สตรี ในเขตเทศบาล	10,000	10,000	10,000	10,000	10,000	ร้อยละระดับ ความพึงพอใจ ของประชาชน	สตรีในเขตเทศบาล มีความเป็นอยู่ที่ดี ขึ้น	สำนักปลัด
3	โครงการส่งเสริมกิจกรรมผู้สูงอายุ (โรงเรียนผู้สูงอายุ)	เพื่อให้ผู้สูงอายุได้ทำกิจกรรม ร่วมกัน และมีสุขภาพกาย และ สุขภาพจิตที่ดี	จัดกิจกรรมโรงเรียนผู้สูงอายุ	200,000	200,000	200,000	200,000	200,000	ร้อยละระดับ ความพึงพอใจ ของประชาชน	ผู้สูงอายุได้ทำ กิจกรรมร่วมกัน และ มีสุขภาพกาย และ สุขภาพจิตที่ดี	สำนักปลัด
4	โครงการชุมชนร่วมใจต้านภัยยาเสพติด (บ้านดงช้าง หมู่ 9)	เพื่อให้ประชาชนมีความรู้ เกี่ยวกับปัญหาและภัยจาก ยาเสพติด และรู้วิธีป้องกัน	จัดอบรมและให้ความรู้ เกี่ยวกับปัญหา และการ ป้องกันภัยจากยาเสพติด แก่ คนในชุมชนทุกครัวเรือน	20,000	20,000	20,000	20,000	20,000	ร้อยละ ระดับ ความพึงพอใจ ของประชาชนฯ	ประชาชนมีความรู้ เกี่ยวกับปัญหาและ ภัยจากยาเสพติด และรู้วิธีป้องกัน	งานป้องกันฯ สำนักปลัด
5	โครงการพัฒนากลุ่มอาชีพในเขต เทศบาลฯ	เพื่อเพิ่มทักษะอาชีพ เพิ่ม รายได้ให้แก่ประชาชน	จัดกิจกรรมพัฒนากลุ่ม อาชีพในเขตเทศบาลฯ	10,000	10,000	10,000	10,000	10,000	ร้อยละ ระดับ ความพึงพอใจ ของประชาชนฯ	ประชาชนมีทักษะ อาชีพ เพิ่มรายได้ ให้กับครอบครัว	สำนักปลัด
6	โครงการส่งเสริมครอบครัวอบอุ่น เข้มแข็ง	เพื่อส่งเสริมความรักความ สามัคคี สร้างครอบครัวที่ อบอุ่นเข้มแข็ง	จัดกิจกรรมส่งเสริม ครอบครัวอบอุ่นเข้มแข็ง	10,000	10,000	10,000	10,000	10,000	ร้อยละ ระดับ ความพึงพอใจ ของประชาชนฯ	ครอบครัวอบอุ่น เข้มแข็ง	สำนักปลัด
7	โครงการส่งเสริมกิจกรรมเด็กและ เยาวชน	เพื่อส่งเสริมกิจกรรมเด็ก และเยาวชนในเขตเทศบาล	จัดกิจกรรมฝึกอบรมเด็ก และเยาวชน	10,000	10,000	10,000	10,000	10,000	ร้อยละ ระดับ ความพึงพอใจ ของประชาชนฯ	เด็กและเยาวชน ในเขตเทศบาล ได้รับการส่งเสริม ด้านกิจกรรม	สำนักปลัด

ที่	โครงการ	วัตถุประสงค์	เป้าหมาย (ผลผลิตของโครงการ)	งบประมาณ					ตัวชี้วัด (KPI)	ผลที่คาดว่าจะได้รับ	หน่วยงานที่รับผิดชอบหลัก
				2566 (บาท)	2567 (บาท)	2568 (บาท)	2569 (บาท)	2570 (บาท)			
8	โครงการป้องกันและแก้ไขปัญหาความรุนแรงต่อเด็ก สตรี และบุคคลในครอบครัว	เพื่อป้องกันและแก้ไขปัญหาความรุนแรงต่อเด็ก สตรี และบุคคลในครอบครัว	จัดกิจกรรมให้ความรู้เรื่องการป้องกันและแก้ไขปัญหาความรุนแรงต่อเด็ก สตรี และบุคคลในครอบครัว	10,000	10,000	10,000	10,000	10,000	ร้อยละ ระดับความพึงพอใจของประชาชนฯ	ปัญหาความรุนแรงต่อเด็ก สตรี และบุคคลในครอบครัว ได้รับการแก้ไข	สำนักปลัด
9	โครงการอุดหนุนกลุ่มอาชีพในเขตเทศบาลตำบลปทุมรัตน์	เพื่อสนับสนุนกลุ่มอาชีพต่างๆ ในเขตเทศบาล	อุดหนุนกลุ่มอาชีพในเขตเทศบาลตำบลปทุมรัตน์	60,000	60,000	60,000	60,000	60,000	ร้อยละ ระดับความพึงพอใจของประชาชนฯ	กลุ่มอาชีพในเขตเทศบาลได้รับการอุดหนุน	สำนักปลัด
10	โครงการจิตอาสาทำความดีด้วยหัวใจ	เพื่อสร้างจิตสำนึก ร่วมกันในการมีจิตอาสา ช่วยเหลืองานสังคม และงานสาธารณะ ประโยชน์	กิจกรรมจิตอาสา	50,000	50,000	50,000	50,000	50,000	ร้อยละ ระดับความพึงพอใจของประชาชน	ประชาชนมีจิตอาสาช่วยเหลืองานสังคมและสาธารณประโยชน์	สำนักปลัดฯ
11	โครงการติดตั้งอินเทอร์เน็ต WIFI ประจำหมู่บ้าน บ้านจวนเหนือ หมู่ 3	เพื่อส่งเสริมให้ประชาชนในท้องถิ่นได้เรียนรู้และสามารถค้นคว้าข้อมูลทางการเกษตร และข้อมูลที่เป็นประโยชน์อื่นๆ	ติดตั้งอินเทอร์เน็ต WIFI ประจำหมู่บ้าน	80,000	80,000	80,000	80,000	80,000	ร้อยละ ระดับความพึงพอใจของประชาชนฯ	ประชาชนในท้องถิ่นได้เรียนรู้ และสามารถค้นคว้าข้อมูลทางการเกษตร และข้อมูลที่เป็นประโยชน์	สำนักปลัดฯ กองช่าง
12	โครงการอบรมเจ้าบ้านที่ดีด้านการท่องเที่ยว บ้านจวนเหนือ หมู่ 3	เพื่อให้ความรู้เรื่องการเป็นเจ้าบ้านที่ดีแก่ประชาชน ในการต้อนรับนักท่องเที่ยว และการนำความรู้ไปใช้ประโยชน์	จัดฝึกอบรมเจ้าบ้านที่ดีด้านการท่องเที่ยว	5,000	5,000	5,000	5,000	5,000	ร้อยละ ระดับความพึงพอใจของประชาชนฯ	ประชาชนมีความรู้เรื่องการเป็นเจ้าบ้านที่ดีในการต้อนรับนักท่องเที่ยว และการนำความรู้ไปใช้ประโยชน์	สำนักปลัดฯ

ที่	โครงการ	วัตถุประสงค์	เป้าหมาย (ผลผลิตของโครงการ)	งบประมาณ					ตัวชี้วัด (KPI)	ผลที่คาดว่าจะได้รับ	หน่วยงานที่รับผิดชอบหลัก
				2566 (บาท)	2567 (บาท)	2568 (บาท)	2569 (บาท)	2570 (บาท)			
13	โครงการส่งเสริมการท่องเที่ยวหมู่บ้านบ้านจานเหนือ หมู่ 3	เพื่อส่งเสริมการท่องเที่ยวในหมู่บ้านและเพิ่มรายได้ของคนในชุมชน	จัดกิจกรรมส่งเสริมการท่องเที่ยวสะพานวังปลาแห่งบ้านจานเหนือ	20,000	20,000	20,000	20,000	20,000	ร้อยละ ระดับความพึงพอใจของประชาชนฯ	ประชาชนมีความรู้ความเข้าใจในเรื่องการท่องเที่ยว และการสร้างโอกาสสร้างรายได้	สำนักปลัดฯ
14	โครงการรื้อบ้านสะอาด นำอยู่ นามอง บ.จานเหนือ ม.3	เพื่อให้ประชาชนมีบ้านเรือนที่สะอาด ดูเป็นระเบียบ มีความสวยงาม นำดู นามอง	จัดทำโครงการบ้านสะอาด นำอยู่ นามอง	100,000	100,000	100,000	100,000	100,000	ร้อยละ ระดับความพึงพอใจของประชาชนฯ	ประชาชนมีถนนสำหรับใช้ในการคมนาคมได้อย่างสะดวก	กองช่าง
15	โครงการส่งเสริมกิจกรรมคนพิการ ผู้ด้อยโอกาสทางสังคม	เพื่อเสริมสร้างให้ผู้พิการ ผู้ด้อยโอกาสทางสังคม มีรายได้ มีความเป็นอยู่ที่ดีขึ้น	จัดกิจกรรมฝึกอบรมผู้พิการ ผู้ด้อยโอกาสทางสังคม	60,000	60,000	60,000	60,000	60,000	ร้อยละความพึงพอใจของผู้เข้ารับการอบรมสัมมนา	ผู้พิการ ผู้ด้อยโอกาสทางสังคม มีชีวิตความเป็นอยู่ที่ดีขึ้น	สำนักปลัดฯ
16	โครงการจัดสิ่งอำนวยความสะดวกสำหรับคนพิการและผู้สูงอายุ	เพื่ออำนวยความสะดวกแก่คนพิการและผู้สูงอายุ ในการมาติดต่อราชการ	จัดสิ่งอำนวยความสะดวกไว้บริการเฉพาะ สำหรับผู้พิการ และผู้สูงอายุ เช่น ห้องน้ำ ทางลาดขึ้น – ลง และ ป้ายสัญลักษณ์ต่างๆ ฯลฯ	200,000	200,000	200,000	200,000	200,000	ร้อยละความพึงพอใจของประชาชน	ผู้พิการ และผู้สูงอายุมีความสะดวกในการรับบริการ	สำนักปลัดฯ
17	โครงการชุมชนร่วมใจต้านภัยยาเสพติด (บ้านดงช้าง หมู่ 9)	เพื่อให้ประชาชนเยาวชน และเด็ก เกิดความรู้และปลอดภัยจากสิ่งเสพติด	กิจกรรมชุมชนร่วมใจต้านภัยยาเสพติด	50,000	50,000	50,000	50,000	50,000	ร้อยละ ระดับความพึงพอใจของประชาชนฯ	ประชาชนเยาวชน และเด็ก มีความรู้ และปลอดภัยจากสิ่งเสพติด	สำนักปลัด

ที่	โครงการ	วัตถุประสงค์	เป้าหมาย (ผลผลิตของโครงการ)	งบประมาณ					ตัวชี้วัด (KPI)	ผลที่คาดว่าจะได้รับ	หน่วยงานที่รับผิดชอบหลัก
				2566 (บาท)	2567 (บาท)	2568 (บาท)	2569 (บาท)	2570 (บาท)			
18	โครงการปรับปรุงภูมิทัศน์รอบหมู่บ้าน (บ้านหนองขาม หมู่ 7)	เพื่อให้หมู่บ้านสะอาด สวยงาม น่าดู น่ามอง	ปรับปรุงภูมิทัศน์รอบหมู่บ้าน	12,000	12,000	12,000	12,000	12,000	ร้อยละ ระดับความพึงพอใจของประชาชนฯ	ประชาชนหมู่บ้านที่สะอาดสวยงาม น่าดู น่ามอง	สำนักปลัดเทศบาล
19	โครงการปรับปรุงภูมิทัศน์รอบหมู่บ้าน (ปลูกต้นไม้) (บ้านตลาด หมู่ 11)	เพื่อปรับภูมิทัศน์รอบหมู่บ้านให้สวยงาม น่าดู น่ามอง	ปรับภูมิทัศน์ รอบหมู่บ้าน (ปลูกต้นไม้)	200,000	200,000	200,000	200,000	200,000	ร้อยละ ระดับความพึงพอใจของประชาชนฯ	ประชาชนมีภูมิทัศน์รอบหมู่บ้านที่สวยงาม น่าดู น่ามอง	สำนักปลัดเทศบาล
20	โครงการปรับปรุงภูมิทัศน์รอบหมู่บ้านคุ้แม่ หมู่ 5 (บ้านคุ้แม่ หมู่ 5)	เพื่อปรับภูมิทัศน์รอบหมู่บ้านให้สวยงาม น่าดู น่ามอง	ปรับภูมิทัศน์ รอบหมู่บ้าน	200,000	200,000	200,000	200,000	200,000	ร้อยละ ระดับความพึงพอใจของประชาชนฯ	ประชาชนมีภูมิทัศน์รอบหมู่บ้านที่สวยงาม น่าดู น่ามอง	สำนักปลัดเทศบาล
21	โครงการพัฒนาป่าชุมชนโคกหนองม่วง (บ้านบัวแดง หมู่ 11)	เพื่อรักษาป่าโคกหนองม่วงให้อุดมสมบูรณ์	ปรับภูมิทัศน์ โคกหนองม่วงให้สะอาดน่าอยู่	300,000	300,000	300,000	300,000	300,000	ร้อยละ ระดับความพึงพอใจของประชาชนฯ	ประชาชนมีป่าชุมชนที่อุดมสมบูรณ์	สำนักปลัดเทศบาล

- ยุทธศาสตร์ที่ 2 พัฒนาสังคม คุณภาพชีวิต และสิ่งแวดล้อม  
- แผนงานงบกลาง

ที่	โครงการ	วัตถุประสงค์	เป้าหมาย (ผลผลิตของโครงการ)	งบประมาณ					ตัวชี้วัด (KPI)	ผลที่คาดว่าจะได้รับ	หน่วยงานที่รับผิดชอบหลัก
				2566 (บาท)	2567 (บาท)	2568 (บาท)	2569 (บาท)	2570 (บาท)			
1	โครงการหลักประกันรายได้ผู้สูงอายุ (เบี้ยยังชีพผู้สูงอายุ)	เพื่อให้ผู้สูงอายุมี สวัสดิการที่ดี	สวัสดิการผู้สูงอายุ	11,000,000	11,000,000	11,000,000	11,000,000	11,000,000	ผู้สูงอายุในเขต เทศบาล	ผู้สูงอายุได้รับ สวัสดิการที่ดี	สำนักปลัด
2	โครงการหลักประกันรายได้ผู้พิการ (เบี้ยยังชีพผู้พิการ)	เพื่อให้ผู้พิการมี สวัสดิการที่ดี	สวัสดิการผู้พิการ	3,700,000	3,700,000	3,700,000	3,700,000	3,700,000	ผู้พิการในเขต เทศบาล	ผู้พิการได้รับ สวัสดิการที่ดี	สำนักปลัด
3	โครงการหลักประกันรายได้ผู้ป่วยเอดส์ (เบี้ยผู้ป่วยเอดส์)	เพื่อให้ผู้ป่วยเอดส์มี สวัสดิการที่ดี	สวัสดิการผู้ป่วยเอดส์	200,000	200,000	200,000	200,000	200,000	ผู้ป่วยเอดส์	ผู้ป่วยเอดส์มี สวัสดิการที่ดี	สำนักปลัด

- ยุทธศาสตร์ที่ 2 พัฒนาสังคม คุณภาพชีวิต และสิ่งแวดล้อม

- แผนงานสาธารณสุข

ที่	โครงการ	วัตถุประสงค์	เป้าหมาย (ผลผลิตของโครงการ)	งบประมาณ					ตัวชี้วัด (KPI)	ผลที่คาดว่าจะได้รับ	หน่วยงานที่รับผิดชอบหลัก
				2566 (บาท)	2567 (บาท)	2568 (บาท)	2569 (บาท)	2570 (บาท)			
1	โครงการอบรมให้ความรู้ผู้ประกอบการร้านอาหาร แผงลอยจำหน่ายอาหาร	เพื่อให้ผู้ประกอบการร้านอาหาร แผงลอยจำหน่ายอาหาร มีความรู้ และสามารถพัฒนาคุณภาพร้านของตนเองได้	จัดฝึกอบรม 1 ครั้ง/ปี	20,000	20,000	20,000	20,000	20,000	ร้อยละ ระดับความพึงพอใจของผู้เข้าอบรม	ผู้ประกอบการร้านอาหาร แผงลอยจำหน่ายอาหาร มีความรู้ และสามารถพัฒนาคุณภาพร้านของตนเองได้	กองสาธารณสุขฯ
2	อุดหนุนสำหรับการดำเนินงานตามโครงการพระราชดำริด้านสาธารณสุข ทั้ง 11 หมู่บ้าน หมู่บ้านละ 20,000 บาท	เพื่ออุดหนุนสำหรับการดำเนินงานตามโครงการพระราชดำริด้านสาธารณสุข ทั้ง 11 หมู่บ้าน	อุดหนุนสำหรับการดำเนินงานตามโครงการพระราชดำริด้านสาธารณสุข ทั้ง 11 หมู่บ้าน จำนวน 1 ครั้ง/ปี	220,000	220,000	220,000	220,000	220,000	ร้อยละ ระดับความพึงพอใจของประชาชน	ประชาชนมีสุขภาพดี และได้รับการดูแลสุขภาพอย่างทั่วถึง	กองสาธารณสุขฯ
3	โครงการสัตว์ปลอดโรค คนปลอดภัยจากโรคพิษสุนัขบ้า	เพื่อให้คน และสัตว์เลี้ยงปลอดภัยจากโรคพิษสุนัขบ้า	จัดกิจกรรม 2 ครั้ง/ปี	30,000	30,000	30,000	30,000	30,000	ร้อยละ ของสัตว์ควบคุมได้รับการฉีดวัคซีน	ไม่พบโรคพิษสุนัขบ้า	กองสาธารณสุขฯ
4	โครงการดูแลระยะยาวด้านสาธารณสุขสำหรับผู้สูงอายุที่มีภาวะพึ่งพิง (Long Term Care) (ใช้งบกองทุนฯ)	ผู้สูงอายุที่มีภาวะพึ่งพิงได้รับการดูแลสุขภาพที่บ้านด้วยทีมสหวิชาชีพ	ผู้สูงอายุติดบ้าน ติดเตียง	300,000	300,000	300,000	300,000	300,000	ร้อยละ ของผู้สูงอายุติดบ้าน ติดเตียงที่ได้รับการบริการ	ผู้สูงอายุติดบ้าน ติดเตียงมีสุขภาพดี	กองสาธารณสุขฯ
5	โครงการเสริมสร้างการพัฒนาภาคีเครือข่ายอนามัยเจริญพันธ์	เพื่อเสริมสร้างครอบครัวอบอุ่น เด็กรุ่นใหม่ให้เข้มแข็งและมีคุณภาพ ส่งเสริมพฤติกรรมทางเพศเหมาะสม	1 ครั้ง/ปี	10,000	10,000	10,000	10,000	10,000	ร้อยละ ระดับความพึงพอใจของผู้เข้าร่วมกิจกรรม	เด็กรุ่นใหม่เข้มแข็งและมีคุณภาพ พฤติกรรมทางเพศเหมาะสม	กองสาธารณสุขฯ

ที่	โครงการ	วัตถุประสงค์	เป้าหมาย (ผลผลิตของโครงการ)	งบประมาณ					ตัวชี้วัด (KPI)	ผลที่คาดว่าจะได้รับ	หน่วยงานที่รับผิดชอบหลัก
				2566 (บาท)	2567 (บาท)	2568 (บาท)	2569 (บาท)	2570 (บาท)			
6	โครงการตรวจคุณภาพน้ำ น้ำใต้ดิน และน้ำบนดิน น้ำอุปโภค บริโภค ในเขตเทศบาล	1. เพื่อป้องกันน้ำเสีย และรักษาสิ่งแวดล้อม . ในเขตเทศบาล 2. เพื่อให้ประชาชนมีน้ำสะอาดในการอุปโภค บริโภค	1 ครั้ง/ ปี	6,900	6,900	6,900	6,900	6,900	ร้อยละ ระดับความพึงพอใจของประชาชน	1. เทศบาลสามารถป้องกันน้ำเสีย 2. ประชาชนมีน้ำสะอาดในการอุปโภค บริโภค	กองสาธารณสุขฯ
7	ติดตั้งถังดักไขมันตลาดสด	เพื่อดักไขมัน บำบัดน้ำเสีย	ติดตั้งถังดักไขมัน จำนวน 4 ถัง	40,000	40,000	40,000	40,000	40,000	ถังดักไขมัน	มีถังดักไขมันจำนวน 4 ถัง	กองสาธารณสุขฯ
8	โครงการพัฒนาศักยภาพและศึกษาดูงานผู้นำชุมชนและแกนนำสุขภาพ	เพื่อสร้างองค์ความรู้ให้ผู้นำชุมชนและแกนนำสุขภาพ มาดูแลสุขภาพประชาชนในหมู่บ้าน	1 ครั้ง/ปี	330,000	330,000	330,000	330,000	330,000	ร้อยละ ระดับความพึงพอใจของผู้เข้าร่วมกิจกรรม	ผู้นำชุมชนและแกนนำสุขภาพสามารถนำความรู้มาดูแลสุขภาพประชาชนในหมู่บ้าน	กองสาธารณสุขฯ
9	โครงการสัตว์ปลอดโรค คนปลอดภัยจากโรคพิษสุนัขบ้า	เพื่อให้คน และสัตว์เลี้ยงปลอดภัยจากโรคพิษสุนัขบ้า	จัดกิจกรรม 2 ครั้ง/ปี	60,000	60,000	60,000	60,000	60,000	ร้อยละ ของสัตว์ควบคุมได้รับการฉีดวัคซีน	ไม่พบโรคพิษสุนัขบ้า	กองสาธารณสุขฯ
10	โครงการฝึกอบรมและแลกเปลี่ยนเรียนรู้ การดำเนินงานด้านสาธารณสุข แกนนำสุขภาพและผู้นำชุมชน	เพื่อสร้างองค์ความรู้ให้กับแกนนำสุขภาพและผู้นำชุมชน ในการดำเนินงานด้านสาธารณสุขในหมู่บ้าน	จัดฝึกอบรม 1 ครั้ง/ปี	350,000	350,000	350,000	350,000	350,000	ร้อยละ ระดับความพึงพอใจของผู้เข้าอบรม	แกนนำสุขภาพและผู้นำชุมชนสามารถนำความรู้มาดูแลสุขภาพประชาชนในหมู่บ้านได้	กองสาธารณสุขฯ
11	โครงการอาสาสมัครบริบาลเพื่อดูแลผู้สูงอายุที่มีภาวะพึ่งพิง เพื่อแก้ไข ปัญหา เยียวยา พันฟูเศรษฐกิจและสังคม ที่ได้รับผลกระทบจากสถานการณ์การระบาดของโรคติดเชื้อไวรัสโคโรนา 2019	- เพื่อจัดตั้งอาสาสมัครบริบาล ดูแลผู้สูงอายุที่มีภาวะพึ่งพิง	รับสมัคร และจัดตั้งอาสาสมัครบริบาลเพื่อดูแลผู้สูงอายุที่มีภาวะพึ่งพิง	120,000	120,000	120,000	120,000	120,000	ร้อยละ ระดับความพึงพอใจของผู้สูงอายุที่มีภาวะพึ่งพิง	ผู้สูงอายุที่มีภาวะพึ่งพิง ได้รับการดูแลด้านสุขภาพ	กองสาธารณสุขฯ

ที่	โครงการ	วัตถุประสงค์	เป้าหมาย (ผลผลิตของโครงการ)	งบประมาณ					ตัวชี้วัด (KPI)	ผลที่คาดว่าจะได้รับ	หน่วยงานที่ รับผิดชอบหลัก
				2566 (บาท)	2567 (บาท)	2568 (บาท)	2569 (บาท)	2570 (บาท)			
12	อุดหนุนการสร้างศูนย์ ศสมช. ประจำหมู่บ้าน และสนับสนุนกิจการงาน อสม. (บ้านโนนรัง หมู่ 6)	เพื่อสนับสนุนกิจการงาน อสม และการสร้างศูนย์ ศสมช.	อุดหนุนการสร้างศูนย์ ศสมช. ประจำหมู่บ้าน และสนับสนุนกิจการงาน อสม.	20,000	20,000	20,000	20,000	20,000	ร้อยละ ระดับความพึงพอใจของประชาชนฯ	ศูนย์ ศสมช.ได้รับการสนับสนุนและกิจการงาน อสม. เป็นไปด้วยความเรียบร้อย	กองสาธารณสุขฯ
13	โครงการ ส่งเสริมออกกำลังกายเพื่อสุขภาพถ้วนหน้า (บ้านจานเหนือ หมู่ 3)	เพื่อส่งเสริมการออกกำลังกายให้กับประชาชนในชุมชน และจัดหาอุปกรณ์ออกกำลังกายกลางแจ้ง	จัดหาอุปกรณ์ออกกำลังกายกลางแจ้ง	150,000	150,000	150,000	150,000	150,000	ร้อยละ ระดับความพึงพอใจของประชาชนฯ	ประชาชนได้รับการส่งเสริมการออกกำลังกายเพื่อสุขภาพ	กองสาธารณสุข
14	โครงการกิจกรรมการออกกำลังกายและกีฬาในชุมชน (บ้านหนองขาม หมู่ 7)	เพื่อสุขภาพที่ดีของประชาชนในชุมชน	จัดกิจกรรมออกกำลังกายและกีฬาในชุมชน	15,000	15,000	15,000	15,000	15,000	ร้อยละ ระดับความพึงพอใจของประชาชนฯ	ประชาชนมีสุขภาพร่างกายสมบูรณ์แข็งแรง	กองสาธารณสุข
15	โครงการ ส่งเสริมออกกำลังกายเพื่อสุขภาพถ้วนหน้า (บ้านจานเหนือ หมู่ 3)	เพื่อส่งเสริมการออกกำลังกายให้กับประชาชนในชุมชน และจัดหาอุปกรณ์ออกกำลังกายกลางแจ้ง	จัดหาอุปกรณ์ออกกำลังกายกลางแจ้ง	150,000	150,000	150,000	150,000	150,000	ร้อยละ ระดับความพึงพอใจของประชาชนฯ	ประชาชนได้รับการส่งเสริมการออกกำลังกายเพื่อสุขภาพ	กองสาธารณสุข
16	โครงการรณรงค์ให้ความรู้เรื่องโรคระบาดตามฤดูกาล (บ้านโนนรัง หมู่ 6)	เพื่อให้ประชาชนมีความรู้เกี่ยวกับการป้องกันโรคระบายตามฤดูกาล	รณรงค์ให้ความรู้เรื่องโรคระบาดตามฤดูกาล	10,000	10,000	10,000	10,000	10,000	ร้อยละ ระดับความพึงพอใจของประชาชนฯ	ประชาชนมีความรู้เกี่ยวกับการป้องกันโรคระบายตามฤดูกาล	กองสาธารณสุขฯ
17	โครงการชุมชนร่วมใจต้านภัยยาเสพติด (บ้านดงช้าง หมู่ 9)	เพื่อให้ประชาชนเยาวชน และเด็ก เกิดความรู้และปลอดภัยจากสิ่งเสพติด	กิจกรรมชุมชนร่วมใจต้านภัยยาเสพติด	50,000	50,000	50,000	50,000	50,000	ร้อยละ ระดับความพึงพอใจของประชาชนฯ	ประชาชนเยาวชน และเด็ก มีความรู้ และปลอดภัยจากสิ่งเสพติด	สำนักปลัด
18	โครงการธนาคารขยะเพื่อสุขภาพชุมชน (บ้านโนนรัง หมู่ 6)	เพื่อลดปริมาณขยะ และสามารถนำขยะกลับมาใช้ประโยชน์ใหม่ได้	จัดทำโครงการธนาคารขยะเพื่อสุขภาพชุมชน	20,000	20,000	20,000	20,000	20,000	ร้อยละ ระดับความพึงพอใจของประชาชนฯ	ชุมชนมีขยะลดลง	กองสาธารณสุขฯ

- ยุทธศาสตร์ที่ 2 พัฒนาสังคม คุณภาพชีวิต และสิ่งแวดล้อม

- แผนงานอุตสาหกรรมและการโยธา

ที่	โครงการ	วัตถุประสงค์	เป้าหมาย (ผลผลิตของโครงการ)	งบประมาณ					ตัวชี้วัด (KPI)	ผลที่คาดว่าจะได้รับ	หน่วยงานที่รับผิดชอบหลัก
				2566 (บาท)	2567 (บาท)	2568 (บาท)	2569 (บาท)	2570 (บาท)			
1	โครงการก่อสร้างคอกพักโค กระบือ	เพื่อก่อสร้างคอกพัก โค กระบือ สำหรับตรวจโรคสัตว์ ก่อนฆ่า	ก่อสร้างคอกพักโค กระบือ สำหรับตรวจโรค ก่อนฆ่า จำนวน 1 หลัง 4 คอก	100,000	100,000	100,000	100,000	100,000	ร้อยละ ระดับความพึงพอใจของประชาชนฯ	มีคอกพักสัตว์ เพียงพอสำหรับตรวจโรคก่อนฆ่า	กองช่าง กอง สาธารณสุขฯ
2	โครงการซ่อมแซมครุภัณฑ์โรงฆ่าสัตว์	เพื่อซ่อมแซมครุภัณฑ์โรงฆ่าสัตว์ให้พร้อมใช้งาน	ซ่อมแซมครุภัณฑ์โรงฆ่าสัตว์	50,000	50,000	50,000	50,000	50,000	ร้อยละของครุภัณฑ์โรงฆ่าสัตว์	ครุภัณฑ์โรงฆ่าสัตว์ มีคุณภาพพร้อมใช้งาน	กอง สาธารณสุขฯ
3	โครงการปรับปรุงต่อเติมโรงฆ่าสัตว์	เพื่อปรับปรุงโรงฆ่าสัตว์ให้ได้มาตรฐาน	ปรับปรุงต่อเติมโรงฆ่าสัตว์	200,000	200,000	200,000	200,000	200,000	ร้อยละ ระดับความพึงพอใจของประชาชนฯ	อาคารมีมาตรฐานรักษาทรัพย์สิน	กองช่าง
4	โครงการก่อสร้างถนน คสล. ทางเข้า – ออก บริเวณบ่อขยะ	เพื่อให้ประชาชนมีถนนใช้ในการคมนาคมได้อย่างสะดวก	ถนน คสล.	200,000	200,000	200,000	200,000	200,000	ร้อยละ ระดับความพึงพอใจของประชาชนฯ	ประชาชนมีถนนใช้ในการคมนาคมได้อย่างสะดวก	กองช่าง
5	โครงการก่อสร้างห้องน้ำ 5 ห้อง แบ่งเป็น 1. ห้องน้ำชาย 2 ห้อง 2. ห้องน้ำหญิง 2 ห้อง 3. ห้องน้ำสำหรับคนพิการพร้อมทางลาด 1 ห้อง	เพื่ออำนวยความสะดวกแก่คนพิการและผู้สูงอายุ ในการมาติดต่อราชการ	ก่อสร้างห้องน้ำ 5 ห้อง	400,000	400,000	400,000	400,000	400,000	ร้อยละความพึงพอใจของประชาชน	ผู้พิการ และผู้สูงอายุ มีความสะดวกในการใช้บริการ	สำนัก ปลัดเทศบาล กองช่าง
6	โครงการปรับปรุงอาคารสำนักงานหลังเก่า	เพื่อให้อาคารสำนักงานมีมาตรฐาน เพื่อบริการประชาชนอย่างมีประสิทธิภาพ	ปรับปรุงอาคารสำนักงานหลังเก่า	300,000	300,000	300,000	300,000	300,000	ร้อยละความพึงพอใจของประชาชน	ประชาชนมีความสะดวกในการติดต่อราชการ	สำนัก ปลัดเทศบาล กองช่าง
7	โครงการก่อสร้างห้องแถวตลาดสดจำนวน 12 ห้อง	เพื่อเพิ่มพื้นที่ในการจำหน่ายสินค้าในตลาดสดเทศบาลฯ	ก่อสร้างห้องแถวตลาดสดจำนวน 12 ห้อง	1,500,000	1,500,000	1,500,000	1,500,000	1,500,000	ร้อยละระดับความพึงพอใจของประชาชน	การบริหารจัดการพื้นที่ในตลาดสด มีประสิทธิภาพ	กอง สาธารณสุขฯ กองช่าง

ที่	โครงการ	วัตถุประสงค์	เป้าหมาย (ผลผลิตของโครงการ)	งบประมาณ					ตัวชี้วัด (KPI)	ผลที่คาดว่าจะ ได้รับ	หน่วยงานที่ รับผิดชอบ หลัก
				2566 (บาท)	2567 (บาท)	2568 (บาท)	2569 (บาท)	2570 (บาท)			
8	โครงการปรับปรุงอาคารห้องน้ำ สาธารณะตลาดสด	เพื่อให้มีห้องน้ำ สาธารณะที่ได้มาตรฐาน ถูกสุขอนามัย	ปรับปรุงอาคารห้องน้ำ สาธารณะตลาดสด	150,000	150,000	150,000	150,000	150,000	ร้อยละ ระดับ ความพึงพอใจ ของประชาชนฯ	ประชาชนมีห้องน้ำ สาธารณะที่ได้ มาตรฐาน ถูก สุขอนามัย	กองช่าง ทต.ปทุมรัตต์
9	โครงการก่อสร้างอาคารห้องน้ำ สาธารณะตลาดสด จำนวน 5 ห้อง	เพื่อให้มีห้องน้ำ สาธารณะที่ได้มาตรฐาน ถูกสุขอนามัย	อาคารห้องน้ำสาธารณะ ตลาดสด จำนวน 5 ห้อง ขนาด 3.50*6.25 เมตร	345,000	345,000	345,000	345,000	345,000	ร้อยละ ระดับ ความพึงพอใจ ของประชาชนฯ	ประชาชนมีห้องน้ำ สาธารณะที่ได้ มาตรฐาน ถูก สุขอนามัย	กองช่าง ทต.ปทุมรัตต์
10	โครงการปูกระเบื้องภายในตลาดสด	เพื่อให้ตลาดสดมี มาตรฐาน พื้นที่สะอาด น้ำจับจ่ายใช้สอย	ปูกระเบื้องภายในตลาด สด ขนาดพื้นที่ 1,077 ตารางเมตร	344,000	344,000	344,000	344,000	344,000	ร้อยละ ระดับ ความพึงพอใจ ของประชาชนฯ	ประชาชนมีตลาด สดที่ได้มาตรฐาน พื้นที่สะอาด น้ำ จับจ่ายใช้สอย	กองช่าง ทต.ปทุมรัตต์
11	โครงการติดตั้งฝ้าตระแกรงอาคาร ตลาดสด	เพื่อให้อาคารตลาดสดได้ มาตรฐาน น้ำจับจ่ายใช้ สอย	ติดตั้งฝ้าตระแกรงอาคาร ตลาดสด ขนาดพื้นที่ 1,350 ตารางเมตร	300,000	300,000	300,000	300,000	300,000	ร้อยละ ระดับ ความพึงพอใจ ของประชาชนฯ	ประชาชนมีอาคาร ตลาดสดที่ได้ มาตรฐาน น้ำ จับจ่ายใช้สอย	กองช่าง ทต.ปทุมรัตต์
12	โครงการปรับปรุงร่องระบายน้ำ รอบตัวอาคารตลาดสด	เพื่อให้ตลาดสดมีระบบ ระบายน้ำที่ได้มาตรฐาน พื้นที่สะอาด น้ำจับจ่าย ใช้สอย	ปรับปรุงร่องระบายน้ำ รอบตัวอาคารตลาดสด ความยาว 142 เมตร	100,000	100,000	100,000	100,000	100,000	ร้อยละ ระดับ ความพึงพอใจ ของประชาชนฯ	ประชาชนมีตลาด สดที่มีระบบระบาย น้ำที่ได้มาตรฐาน พื้นที่สะอาด น้ำ จับจ่ายใช้สอย	กองช่าง ทต.ปทุมรัตต์
13	โครงการเทพื้น คสล. รอบบริเวณ ตลาดสด	เพื่อให้ตลาดสดมี มาตรฐาน พื้นที่สะอาด น้ำจับจ่ายใช้สอย	เทพื้น คสล. รอบบริเวณ ตลาดสด ขนาดพื้นที่ 3,000 ตารางเมตร	300,000	300,000	300,000	300,000	300,000	ร้อยละ ระดับ ความพึงพอใจ ของประชาชนฯ	ประชาชนมีตลาด สดที่ได้มาตรฐาน พื้นที่สะอาด น้ำ จับจ่ายใช้สอย	กองช่าง ทต.ปทุมรัตต์
14	โครงการก่อสร้างกำแพงรั้วด้านทิศ ตะวันตก	เพื่อให้มีรั้วรอบพื้นที่ และแนวเขตชัดเจน	ก่อสร้างกำแพงรั้วด้านทิศ ตะวันตก ขนาด สูง 2 เมตร ยาว 74 เมตร	259,000	259,000	259,000	259,000	259,000	ร้อยละ ระดับ ความพึงพอใจ ของประชาชนฯ	มีรั้วรอบพื้นที่ และ แนวเขตชัดเจน	กองช่าง ทต.ปทุมรัตต์

- ยุทธศาสตร์ที่ 2 พัฒนาสังคม คุณภาพชีวิต และสิ่งแวดล้อม

- แผนงานการพาณิชย์

ที่	โครงการ	วัตถุประสงค์	เป้าหมาย (ผลผลิตของโครงการ)	งบประมาณ					ตัวชี้วัด (KPI)	ผลที่คาดว่าจะได้รับ	หน่วยงานที่รับผิดชอบหลัก
				2566 (บาท)	2567 (บาท)	2568 (บาท)	2569 (บาท)	2570 (บาท)			
1	โครงการจ้างเหมาทำความสะอาดตลาดสด ตลาดถนนคนเดิน	เพื่อรักษาความสะอาดและสิ่งแวดล้อมในตลาดสด ตลาดถนนคนเดิน	จำนวน 2 คน/ปี	192,000	192,000	192,000	192,000	192,000	จ้างเหมาทำความสะอาดตลาดสด ตลาดถนนคนเดิน	ตลาดสด ตลาดถนนคนเดินสะอาดเป็นระเบียบ	กองสาธารณสุขฯ
2	โครงการจ้างเหมาทำความสะอาดโรงฆ่าสัตว์	เพื่อรักษาความสะอาดและสิ่งแวดล้อมในโรงฆ่าสัตว์	จ้างเหมาทำความสะอาดโรงฆ่าสัตว์	672,000	672,000	672,000	672,000	672,000	จ้างเหมาทำความสะอาดโรงฆ่าสัตว์	โรงฆ่าสัตว์สะอาดเป็นระเบียบ	กองสาธารณสุขฯ
3	โครงการจ้างเหมาบริการเกี่ยวกับการรักษาความสะอาดสิ่งแวดล้อมในเขตเทศบาล	เพื่อรักษาความสะอาดและสิ่งแวดล้อมในเขตเทศบาล	จ้างเหมากำจัดขยะ/รักษาความสะอาดสิ่งแวดล้อมในเขตเทศบาล	420,000	420,000	420,000	420,000	420,000	ความสะอาดเรียบร้อยของพื้นที่ในเขตเทศบาล	พื้นที่ในเขตเทศบาลสะอาดเป็นระเบียบเรียบร้อย	กองสาธารณสุขฯ
4	โครงการถมดิน เพื่อก่อสร้างระบบบำบัดสิ่งปฏิกูล ณ ที่สาธารณประโยชน์โคกหนองม่วง	ถมดิน เพื่อก่อสร้างระบบบำบัดสิ่งปฏิกูล	ถมดินที่สาธารณประโยชน์โคกหนองม่วง ขนาดพื้นที่ 4 ไร่	500,000	500,000	500,000	500,000	500,000	ร้อยละระดับความพึงพอใจของพนักงาน	เทศบาลมีระบบบำบัดสิ่งปฏิกูลถูกสุขลักษณะ	กองสาธารณสุขฯ กองช่าง
5	โครงการก่อสร้างระบบบำบัดสิ่งปฏิกูลโครงการตามแนวพระราชดำริน ที่สาธารณะประโยชน์โคกหนองม่วง	เพื่อบำบัดสิ่งปฏิกูล	ระบบบำบัดสิ่งปฏิกูล	6,000,000	6,000,000	6,000,000	6,000,000	6,000,000	ร้อยละระดับความพึงพอใจของพนักงาน	เทศบาลมีระบบบำบัดสิ่งปฏิกูลถูกสุขลักษณะ	กองสาธารณสุขฯ กองช่าง
6	โครงการจัดซื้อรถบรรทุกขยะ	เพื่อบริหารจัดการขยะมูลฝอยให้มีประสิทธิภาพ ไม่มีขยะตกค้าง	จัดซื้อรถบรรทุกขยะ แบบเปิดข้าง เทท้าย (ขนาด 6 ตัน) 6 ล้อ จำนวน 1 คน	2,248,000	2,248,000	2,248,000	2,248,000	2,248,000	ร้อยละระดับความพึงพอใจของพนักงาน	การบริหารจัดการขยะมูลฝอย มีประสิทธิภาพไม่มีขยะตกค้าง	กองสาธารณสุขฯ

- ยุทธศาสตร์ที่ 2 พัฒนาสังคม คุณภาพชีวิต และสิ่งแวดล้อม

- แผนงานการศาสนาวัฒนธรรมและนันทนาการ

ที่	โครงการ	วัตถุประสงค์	เป้าหมาย (ผลผลิตของโครงการ)	งบประมาณ					ตัวชี้วัด (KPI)	ผลที่คาดว่าจะได้รับ	หน่วยงานที่รับผิดชอบหลัก
				2566 (บาท)	2567 (บาท)	2568 (บาท)	2569 (บาท)	2570 (บาท)			
1	โครงการจัดการแข่งขันกีฬาสาธิตสัมพันธ์วัน อปท.	เพื่อสร้างความสัมพันธ์อันดีระหว่างหน่วยงาน	ร่วมกีฬาสาธิตสัมพันธ์ระหว่าง หน่วยงาน 1 ครั้ง	50,000	50,000	50,000	50,000	50,000	ร้อยละ ระดับความพึงพอใจของพนักงาน	เทศบาลมีความสัมพันธ์อันดีและมีมิตรกับหน่วยงานอื่น	กองการศึกษา
2	โครงการจัดแข่งขันกีฬาเด็กปฐมวัย	เพื่อให้เด็กปฐมวัยมีสุขภาพแข็งแรงสมบูรณ์	จัดแข่งขันกีฬาเด็กปฐมวัยของศูนย์พัฒนาเด็กเล็ก	20,000	20,000	20,000	20,000	20,000	ร้อยละ ระดับความพึงพอใจผู้ปกครองและเด็ก	เด็กปฐมวัยในสังกัดเทศบาลมีสุขภาพแข็งแรงสมบูรณ์	กองการศึกษา
3	โครงการเข้าร่วมแข่งขันกีฬาเทศบาลสัมพันธ์	เพื่อสร้างความสัมพันธ์อันดีระหว่างหน่วยงาน	เข้าร่วมแข่งขันกีฬาเทศบาลสัมพันธ์	50,000	50,000	50,000	50,000	50,000	ร้อยละ ระดับความพึงพอใจของพนักงาน	เทศบาลมีความสัมพันธ์อันดีและมีมิตรกับหน่วยงานอื่น	กองการศึกษา
4	โครงการจัดการแข่งขันกีฬาประชาชนในเขตเทศบาล	เพื่อพัฒนาคุณภาพชีวิตและสุขภาพของเยาวชนและประชาชน ได้เล่นกีฬาเพื่อสุขภาพ	จัดการแข่งขันกีฬาประชาชนในเขตเทศบาล	110,000	110,000	110,000	110,000	110,000	ร้อยละระดับความพึงพอใจของผู้เข้าร่วมโครงการ	เยาวชน และประชาชนมีสุขภาพร่างกายแข็งแรง	กองการศึกษา

- ยุทธศาสตร์ที่ 2 พัฒนาสังคม คุณภาพชีวิต และสิ่งแวดล้อม

- แผนงานการรักษาความสงบภายใน

ที่	โครงการ	วัตถุประสงค์	เป้าหมาย (ผลผลิตของโครงการ)	งบประมาณ					ตัวชี้วัด (KPI)	ผลที่คาดว่าจะได้รับ	หน่วยงานที่รับผิดชอบหลัก
				2566 (บาท)	2567 (บาท)	2568 (บาท)	2569 (บาท)	2570 (บาท)			
1	โครงการอบรมให้ความรู้เกี่ยวกับโทษของยาเสพติด	เพื่อให้เด็ก เยาวชนและประชาชนรู้อันตรายของยาเสพติด	1 ครั้ง/ปี	71,500	71,500	71,500	71,500	71,500	ร้อยละความพึงพอใจของผู้เข้ารับการอบรมสัมมนา	เด็ก เยาวชนและประชาชนรู้และไม่ยุ่งเกี่ยวกับยาเสพติด	สำนักปลัดฯ
2	โครงการฝึกอบรมอาสาสมัครป้องกันภัยฝ่ายพลเรือน (อปพร.)	เพื่อเพิ่มประสิทธิภาพในการป้องกันและบรรเทาสาธารณภัย	1 ครั้ง/ปี	100,000	100,000	100,000	100,000	100,000	ร้อยละความพึงพอใจของผู้เข้ารับการอบรมสัมมนา	เจ้าหน้าที่ ปก.มีความรู้ความสามารถในการป้องกันและบรรเทาสาธารณภัยเพิ่มขึ้น	สำนักปลัดฯ
3	โครงการฝึกซ้อมแผนป้องกันภัย	เพื่อเพิ่มประสิทธิภาพในการป้องกันและบรรเทาสาธารณภัย	1 ครั้ง/ปี	20,000	20,000	20,000	20,000	20,000	ร้อยละความพึงพอใจของผู้เข้ารับการอบรมสัมมนา	ประสิทธิภาพในการป้องกันและบรรเทาสาธารณภัยมีเพิ่มมากขึ้น	สำนักปลัดฯ
4	โครงการวันสถาปนาอาสาสมัครป้องกันภัยฝ่ายพลเรือน (อปพร.)	เพื่อรำลึกถึงผู้ก่อตั้งวันอปพร.และความเสียสละของอปพร.	1 ครั้ง/ปี	20,000	20,000	20,000	20,000	20,000	ร้อยละความพึงพอใจของผู้เข้ารับการอบรมสัมมนา	สร้างขวัญและกำลังใจให้กับสมาชิกอปพร.	สำนักปลัดฯ
5	โครงการป้องกันและลดอุบัติเหตุทางถนนเทศกาลปีใหม่	เพื่อลดจำนวนผู้บาดเจ็บและล้มตายจากอุบัติเหตุทางถนนช่วงเทศกาลปีใหม่	จัดตั้งจุดเตือนภัยตามจุดเสี่ยง	50,000	50,000	50,000	50,000	50,000	ร้อยละความพึงพอใจของผู้เข้ารับการอบรมสัมมนา	จำนวนผู้บาดเจ็บและล้มตายจากอุบัติเหตุทางถนนช่วงเทศกาลปีใหม่มีจำนวนลดลง	สำนักปลัดฯ
6	โครงการผู้ก่อการดีป้องกันการจมน้ำ	เพื่อป้องกันและลดความเสี่ยงจากการจมน้ำ	เด็กนักเรียน อายุระหว่าง 6 - 12 ปี ในเขตเทศบาล	30,000	30,000	30,000	30,000	30,000	ร้อยละความพึงพอใจของผู้เข้ารับการอบรมสัมมนา	เด็กนักเรียนได้รับการป้องกันและลดความเสี่ยงจากการจมน้ำ	สำนักปลัดฯ

ที่	โครงการ	วัตถุประสงค์	เป้าหมาย (ผลผลิตของโครงการ)	งบประมาณ					ตัวชี้วัด (KPI)	ผลที่คาดว่าจะได้รับ	หน่วยงานที่รับผิดชอบหลัก
				2566 (บาท)	2567 (บาท)	2568 (บาท)	2569 (บาท)	2570 (บาท)			
7	โครงการป้องกันและลดอุบัติเหตุทางถนนเทศกาลสงกรานต์	เพื่อลดจำนวนผู้บาดเจ็บและล้มตายจากอุบัติเหตุทางถนนช่วงเทศกาลสงกรานต์	จัดตั้งจุดเตือนภัยตามจุดเสี่ยง	50,000	50,000	50,000	50,000	50,000	ร้อยละความพึงพอใจของผู้เข้ารับการอบรมสัมมนา	จำนวนผู้บาดเจ็บและล้มตายจากอุบัติเหตุทางถนนช่วงเทศกาลสงกรานต์มีจำนวนลดลง	สำนักปลัดฯ
8	โครงการฝึกอบรมจัดตั้งอาสาสมัครป้องกันภัยฝ่ายพลเรือน อปพร. รุ่นที่ 14	เพื่อเพิ่มสมาชิกอปพร. ในการปฏิบัติงาน	สมาชิก อปพร.เทศบาลตำบลปทุมรัตน์	50,000	50,000	50,000	50,000	50,000	ร้อยละความพึงพอใจของผู้เข้ารับการอบรมสัมมนา	เพิ่มสมาชิกอปพร.ในการปฏิบัติงาน	สำนักปลัดฯ
9	โครงการช่วยเหลือประชาชนตามอำนาจหน้าที่ของเทศบาลด้านสาธารณสุข	เพื่อช่วยเหลือประชาชนผู้ประสบภัยจากสาธารณภัย	11 ชุมชน	100,000	100,000	100,000	100,000	100,000	ร้อยละความพึงพอใจของผู้ประสบภัยจากสาธารณสุข	ผู้ประสบภัยมีขวัญและกำลังใจในการดำเนินชีวิตต่อไป	สำนักปลัดฯ
10	โครงการติดตั้งกล้องวงจรปิด (cctv) ภายในเขตเทศบาลตำบลปทุมรัตน์	เพื่อความปลอดภัยในชีวิตและทรัพย์สินของประชาชนในเขตเทศบาลตำบลปทุมรัตน์	กล้อง cctv	100,000	200,000	200,000	200,000	200,000	จำนวนกล้อง cctv	ประชาชนในเขตเทศบาลตำบลโพนสูงมีความปลอดภัยในชีวิตและทรัพย์สิน	สำนักปลัด กองช่าง กอง สาธารณสุขฯ
11	โครงการติดตั้งกล้องโทรทัศน์วงจรปิดภายในเขตเทศบาล ทั้ง 11 ชุมชน	เพื่อรักษาความสงบเรียบร้อย มีความปลอดภัยในชีวิตและทรัพย์สินของประชาชนในชุมชน	ติดตั้งกล้องโทรทัศน์วงจรปิดตามจุดเสี่ยงภายในชุมชน จำนวน 11 ชุมชน	1,000,000	1,000,000	1,000,000	1,000,000	1,000,000	ร้อยละ ระดับความพึงพอใจของประชาชนฯ	ประชาชนมีความปลอดภัยในชีวิตและทรัพย์สิน ชุมชนสงบเรียบร้อย	สำนักปลัด กองช่าง

ที่	โครงการ	วัตถุประสงค์	เป้าหมาย (ผลผลิตของโครงการ)	งบประมาณ					ตัวชี้วัด (KPI)	ผลที่คาดว่าจะได้รับ	หน่วยงานที่รับผิดชอบหลัก
				2566 (บาท)	2567 (บาท)	2568 (บาท)	2569 (บาท)	2570 (บาท)			
12	โครงการฝึกอบรมชุดปฏิบัติการอาสาภัยพิบัติป้องกัน	เพื่อเสริมสร้างศักยภาพและความเข้มแข็งให้แก่องค์กรปกครองส่วนท้องถิ่น ได้อย่างมีประสิทธิภาพ	ฝึกอบรมชุดปฏิบัติการอาสาภัยพิบัติป้องกัน จำนวน 1 ครั้ง/ปี	150,000	150,000	150,000	150,000	150,000	ร้อยละความพึงพอใจของผู้เข้ารับการอบรมสัมมนา	เด็ก เยาวชนและประชาชนรู้และไม่ยุ่งเกี่ยวกับยาเสพติด	สำนักปลัดฯ
13	โครงการป้องกันและลดอุบัติเหตุทางถนน	เพื่อใช้ในการจัดหาวัสดุในการอำนวยความสะดวกหรือแก้ไขปัญหาเกี่ยวกับการจราจร	อำนวยความสะดวกหรือแก้ไขปัญหาเกี่ยวกับการจราจร ป้องกันและลดอุบัติเหตุทางถนน	50,000	50,000	50,000	50,000	50,000	ร้อยละความพึงพอใจของผู้เข้ารับการอบรมสัมมนา	ประชาชนได้รับประโยชน์โดยตรงจากการอำนวยความสะดวกหรือแก้ไขปัญหาจราจร	งานเทคนิคสำนักปลัดฯ
14	โครงการศูนย์ปฏิบัติการร่วมในการช่วยเหลือประชาชนขององค์กรปกครองส่วนท้องถิ่นในเขตอำเภอปทุมรัตน์ จังหวัดร้อยเอ็ด ประจำปีงบประมาณ 2565	เพื่อเป็นศูนย์รวบรวมข้อมูลปัญหาความต้องการของประชาชนและประสานงานกับหน่วยงานอื่นที่เกี่ยวข้อง	อุดหนุนศูนย์ปฏิบัติการร่วมในการช่วยเหลือประชาชนขององค์กรปกครองส่วนท้องถิ่นในเขตอำเภอปทุมรัตน์ จังหวัดร้อยเอ็ด	25,000	25,000	25,000	25,000	25,000	ร้อยละความพึงพอใจของประชาชน	อุดหนุนศูนย์ปฏิบัติการร่วมในการช่วยเหลือประชาชนขององค์กรปกครองส่วนท้องถิ่นในเขตอำเภอปทุมรัตน์ จังหวัดร้อยเอ็ด	สำนักปลัดฯ

รายละเอียดโครงการพัฒนา  
แผนพัฒนาท้องถิ่น (พ.ศ. 2566 – 2570)

เทศบาลตำบลปทุมรัตน์

ก. ยุทธศาสตร์จังหวัดที่ 1 เพิ่มศักยภาพการผลิตข้าวหอมมะลิและสินค้าเกษตร สู่มাত্রฐาน เกษตรอินทรีย์ และอาหารปลอดภัย

ข. ยุทธศาสตร์ที่ อปท. ในเขตจังหวัด ยุทธศาสตร์ที่ 3 พัฒนาที่สมดุลและยั่งยืน

- ยุทธศาสตร์ที่ 3 พัฒนาการผลิตข้าวหอมมะลิ การเกษตร และกลุ่มอาชีพให้มีคุณภาพ

- แผนงานการเกษตร

ที่	โครงการ	วัตถุประสงค์	เป้าหมาย (ผลผลิตของโครงการ)	งบประมาณ					ตัวชี้วัด (KPI)	ผลที่คาดว่าจะได้รับ	หน่วยงานที่รับผิดชอบหลัก
				2566 (บาท)	2567 (บาท)	2568 (บาท)	2569 (บาท)	2570 (บาท)			
1	โครงการส่งเสริมการปลูกข้าวหอมมะลิ โดยการสนับสนุนกลุ่มผลิตพันธุ์ข้าวหอมมะลิ	เพื่อให้ประชาชนมีอาชีพ มีรายได้เพิ่มขึ้น	11 ชุมชน	50,000	50,000	50,000	50,000	50,000	ร้อยละ ระดับความพึงพอใจของครัวเรือน	ครัวเรือนมีรายได้เพียงพอต่อการดำรงชีพ	สำนักปลัด
2	โครงการจัดตั้งกลุ่มผลิตเมล็ดพันธุ์ข้าวในชุมชน และคัดแยกเมล็ดพันธุ์ข้าว	เพื่อให้ประชาชนมีอาชีพ มีรายได้เพิ่มขึ้น	จัดตั้งกลุ่มผลิตเมล็ดพันธุ์ข้าวในชุมชน และคัดแยกเมล็ดพันธุ์ข้าวปีละ 500 ถุง	20,000	20,000	20,000	20,000	20,000	ร้อยละ ระดับความพึงพอใจของครัวเรือน	ครัวเรือนมีรายได้เพียงพอต่อการดำรงชีพ	สำนักปลัด
3	โครงการพัฒนาการเกษตรกรรมแบบยั่งยืน	เพื่อให้ประชาชนมีอาชีพ มีรายได้ จากการเกษตรกรรม	ประชาชนจำนวน 100 คน มีอาชีพ มีรายได้ จากการเกษตรกรรม	120,000	120,000	120,000	120,000	120,000	ร้อยละ ระดับความพึงพอใจของประชาชน	ประชาชนที่ประกอบอาชีพการเกษตรกรรมได้รับการพัฒนาแบบยั่งยืน	สำนักปลัด
4	โครงการจัดฝึกอบรมให้ความรู้หลักปรัชญาเศรษฐกิจพอเพียง	เพื่อส่งเสริมให้ประชาชนได้รู้ถึงหลักปรัชญาเศรษฐกิจพอเพียง	11 ชุมชน	100,000	100,000	100,000	100,000	100,000	ร้อยละ ระดับความพึงพอใจของประชาชน	ประชาชนได้มีความรู้หลักปรัชญาเศรษฐกิจพอเพียง	สำนักปลัด
5	โครงการสนับสนุนการปลูกพืชผักสวนครัวและเลี้ยงสัตว์ เพื่อบริโภคในครัวเรือน	เพื่อให้ประชาชนมีรายได้เพียงพอต่อการดำรงชีพ	11 ชุมชน	100,000	100,000	100,000	100,000	100,000	ร้อยละ ระดับความพึงพอใจของครัวเรือน	ครัวเรือนมีรายได้เพียงพอต่อการดำรงชีพ	สำนักปลัด

ที่	โครงการ	วัตถุประสงค์	เป้าหมาย (ผลผลิตของโครงการ)	งบประมาณ					ตัวชี้วัด (KPI)	ผลที่คาดว่าจะได้รับ	หน่วยงานที่รับผิดชอบหลัก
				2566 (บาท)	2567 (บาท)	2568 (บาท)	2569 (บาท)	2570 (บาท)			
6	โครงการส่งเสริมการกำจัดโรคแมลงศัตรูพืชโดยใช้สารชีวภาพ ไม่ใช้สารเคมี	เพื่อให้ประชาชนกำจัดโรคแมลงศัตรูพืชได้อย่างมีประสิทธิภาพและปลอดภัย	11 ชุมชน	50,000	50,000	50,000	50,000	50,000	ร้อยละ ระดับความพึงพอใจของครัวเรือน	ประชาชนทำการเกษตรปลอดโรคแมลง	สำนักปลัด
7	โครงการอนุรักษ์พันธุ์พืชอันเนื่องมาจากพระราชดำริสมเด็จพระชนินุชาเจ้า กรมสมเด็จพระเทพรัตนราชสุดาฯ สยามบรมราชกุมารี	<b>เพื่อปกป้อง รักษา ทรัพยากรธรรมชาติ และสิ่งแวดล้อม และอนุรักษ์พันธุ์กรรมพืช</b>	จัดทำโครงการอนุรักษ์พันธุ์พืชอันเนื่องมาจากพระราชดำริฯ	20,000	20,000	20,000	20,000	20,000	ร้อยละ ระดับความพึงพอใจของครัวเรือน	<b>ปกป้อง รักษา ทรัพยากรธรรมชาติและสิ่งแวดล้อม และอนุรักษ์พันธุ์กรรมพืช</b>	สำนักปลัดฯ
8	โครงการฝึกอบรมและส่งเสริมสนับสนุนกลุ่มอาชีพ การปลูกผักปลอดสารพิษ บ้านจวนเหนือ หมู่ 3	เพื่อส่งเสริมกลุ่มอาชีพให้มีเงินลงทุน และสร้างรายได้เสริมเพิ่มขึ้น	จัดฝึกอบรมและส่งเสริมสนับสนุนกลุ่มอาชีพ การปลูกผักปลอดสารพิษ	150,000	150,000	150,000	150,000	150,000	ร้อยละ ระดับความพึงพอใจของประชาชนฯ	กลุ่มอาชีพให้มีเงินลงทุน และสร้างรายได้เสริมเพิ่มขึ้น	สำนักปลัดฯ
9	โครงการฝึกอบรมและส่งเสริมสนับสนุนกลุ่มอาชีพ กลุ่มทอผ้า บ้านจวนเหนือ หมู่ 3	เพื่อส่งเสริมกลุ่มอาชีพให้มีเงินลงทุน และสร้างรายได้เสริมเพิ่มขึ้น	จัดฝึกอบรมและส่งเสริมสนับสนุนกลุ่มอาชีพ กลุ่มทอผ้า	150,000	150,000	150,000	150,000	150,000	ร้อยละ ระดับความพึงพอใจของประชาชนฯ	กลุ่มอาชีพให้มีเงินลงทุน และสร้างรายได้เสริมเพิ่มขึ้น	สำนักปลัดฯ
10	โครงการติดตั้งพลังงานแสงอาทิตย์ บ่อบาดาล พร้อมติดตั้งชุดอุปกรณ์พลังงานแสงอาทิตย์ให้กับกลุ่มเกษตรกร บ้านจวนเหนือ หมู่ 3	เพื่อลดค่าใช้จ่ายด้านพลังงาน และลดต้นทุนการผลิตให้แก่กลุ่มเกษตรกร	ติดตั้งพลังงานแสงอาทิตย์ บ่อบาดาล พร้อมติดตั้งชุดอุปกรณ์พลังงานแสงอาทิตย์ จำนวน 1 ชุด	1,500,000	1,500,000	1,500,000	1,500,000	1,500,000	ร้อยละ ระดับความพึงพอใจของประชาชนฯ	กลุ่มเกษตรกรลดค่าใช้จ่ายด้านพลังงาน และลดต้นทุนการผลิต	สำนักปลัดฯ กองช่าง
11	โครงการพัฒนาศักยภาพเกษตรกรสู่การรับรองมาตรฐานอาหารปลอดภัย	เพื่อให้เกษตรกรมีตลาดชุมชนรองรับฯ	พัฒนาศักยภาพเกษตรกรสู่การรับรองมาตรฐานอาหารปลอดภัย	40,000	40,000	40,000	40,000	40,000	ร้อยละ ระดับความพึงพอใจของประชาชนฯ	เกษตรกรมีตลาดชุมชนรองรับฯ	สำนักปลัดฯ

ที่	โครงการ	วัตถุประสงค์	เป้าหมาย (ผลผลิตของโครงการ)	งบประมาณ					ตัวชี้วัด (KPI)	ผลที่คาดว่าจะได้รับ	หน่วยงานที่ รับผิดชอบหลัก
				2566 (บาท)	2567 (บาท)	2568 (บาท)	2569 (บาท)	2570 (บาท)			
12	โครงการชุดบ่อบาดาลในแปลงนาเพื่อการเกษตร บ้านจานเหนือ หมู่ 3	เพื่อให้มีแหล่งน้ำเพียงพอในการทำเกษตรในฤดูแล้ง	ชุดบ่อบาดาลในแปลงนาเพื่อการเกษตร	100,000	100,000	100,000	100,000	100,000	ร้อยละ ระดับความพึงพอใจของประชาชนฯ	ประชาชนมีแหล่งน้ำเพียงพอในการทำเกษตรในฤดูแล้ง	สำนักปลัดฯ กองช่าง
13	โครงการเลี้ยงปลาในบ่อดิน บ้านจานเหนือ หมู่ 3	เพื่อสร้างอาชีพ สร้างรายได้เสริมให้แก่เกษตรกร	สนับสนุนและฝึกอบรมกลุ่มเกษตรกรเลี้ยงปลาในบ่อดิน ไม่น้อยกว่าร้อยละ 20 ของครัวเรือนที่อยู่จริง	20,000	20,000	20,000	20,000	20,000	ร้อยละ ระดับความพึงพอใจของประชาชนฯ	ประชาชนมีอาชีพและรายได้เสริมเพิ่มขึ้น	สำนักปลัดฯ
14	โครงการเลี้ยงกบในกระชัง บ้านจานเหนือหมู่ 3	เพื่อสร้างอาชีพ สร้างรายได้เสริมให้แก่เกษตรกร	สนับสนุนและฝึกอบรมกลุ่มเกษตรกรเลี้ยงกบในกระชัง ไม่น้อยกว่าร้อยละ 20 ของครัวเรือนที่อยู่จริง	20,000	20,000	20,000	20,000	20,000	ร้อยละ ระดับความพึงพอใจของประชาชนฯ	ประชาชนมีอาชีพและรายได้เสริมเพิ่มขึ้น	สำนักปลัดฯ
15	โครงการเลี้ยงปลาในบ่อซีเมนต์ (บ้านดงช้าง หมู่ 9)	เพื่อส่งเสริมอาชีพ และการดำรงชีพตามหลักปรัชญาเศรษฐกิจพอเพียง	ส่งเสริมการเลี้ยงปลาในบ่อซีเมนต์ และจัดหาพันธุ์ปลาในกับเกษตรกร	100,000	100,000	100,000	100,000	100,000	ร้อยละ ระดับความพึงพอใจของประชาชนฯ	ประชาชนมีอาชีพ มีรายได้เสริม สามารถดำรงชีวิตตามหลักปรัชญาเศรษฐกิจพอเพียง	สำนักปลัดฯ
16	โครงการธนาคารน้ำใต้ดิน	เพื่อแก้ไขปัญหาหน้าดินกับการอุปโภคบริโภค และการเกษตร	จัดทำโครงการธนาคารน้ำใต้ดิน	500,000	500,000	500,000	500,000	500,000	ร้อยละ ระดับความพึงพอใจของประชาชนฯ	ประชาชนมีน้ำเพียงพอต่อการอุปโภคบริโภคเพียงพอต่อการทำเกษตรกรรม	สำนักปลัดฯ กองช่าง
17	โครงการพลังงานแสงอาทิตย์ ทำการเกษตรและอุปโภคบริโภค (บ้านโนนรัง หมู่ 6)	เพื่อให้ประชาชนมีไฟฟ้าเพียงพอในการทำเกษตรและการอุปโภคบริโภค	อุปกรณ์ผลิตกระแสไฟฟ้าจากพลังงานแสงอาทิตย์	50,000	50,000	50,000	50,000	50,000	ร้อยละ ระดับความพึงพอใจของประชาชนฯ	ประชาชนมีไฟฟ้าเพียงพอในการทำเกษตรและการอุปโภคบริโภค	สำนักปลัด

- ยุทธศาสตร์ที่ 3 พัฒนาการผลิตข้าวหอมมะลิ การเกษตร และกลุ่มอาชีพให้มีคุณภาพ

- แผนงานสร้างความเข้มแข็งของชุมชน

ที่	โครงการ	วัตถุประสงค์	เป้าหมาย (ผลผลิตของโครงการ)	งบประมาณ					ตัวชี้วัด (KPI)	ผลที่คาดว่าจะได้รับ	หน่วยงานที่รับผิดชอบหลัก
				2566 (บาท)	2567 (บาท)	2568 (บาท)	2569 (บาท)	2570 (บาท)			
1	โครงการสนับสนุนกลุ่มอาชีพ ทั้ง 11 ชุมชน	เพื่อให้ประชาชนมีอาชีพ มีรายได้เพิ่มขึ้น	สนับสนุนกลุ่มอาชีพต่าง ๆ ในเขตเทศบาล ทั้ง 11 ชุมชน	400,000	400,000	400,000	400,000	400,000	ร้อยละ ระดับความพึงพอใจของครัวเรือน	ครัวเรือนมีรายได้เพียงพอต่อการดำรงชีพ	สำนักปลัดฯ
2	โครงการจัดฝึกอบรมอาชีพแรงงาน เพื่อพัฒนาฝีมือแรงงาน	เพื่อให้ประชาชนมีอาชีพ มีรายได้	จัดการฝึกอบรมอาชีพให้แก่ประชาชน 1 ครั้ง	50,000	50,000	50,000	50,000	50,000	ร้อยละระดับความพึงพอใจของประชาชนที่เข้าร่วมอบรม	ประชาชนวัยทำงาน ว่างงานลดลง	สำนักปลัดฯ
3	จัดตลาดนัดสินค้าชุมชน	เพื่อให้ประชาชนมีรายได้เพิ่มขึ้น	จัดตลาดนัดสินค้าชุมชน บริเวณหน้าตลาดสดเทศบาล จำนวน 1 แห่ง	100,000	100,000	100,000	100,000	100,000	ร้อยละ ระดับความพึงพอใจของครัวเรือน	ครัวเรือนมีรายได้เพียงพอต่อการดำรงชีพ	สำนักปลัดฯ
4	โครงการเศรษฐกิจพอเพียง รวมกลุ่มทำลวดหนาม ตามแนวทางเศรษฐกิจพอเพียงของพระเจ้าอยู่หัว (บ้านโนนรัง หมู่ 6)	เพื่อเพิ่มอาชีพ เพิ่มรายได้ให้แก่ประชาชนในท้องถิ่น	รวมกลุ่มทำลวดหนามตามแนวทางเศรษฐกิจพอเพียงของพระเจ้าอยู่หัว	10,000	10,000	10,000	10,000	10,000	ร้อยละ ระดับความพึงพอใจของประชาชนฯ	ประชาชนมีรายได้มีอาชีพเพิ่มขึ้น	สำนักปลัดฯ

รายละเอียดโครงการพัฒนา  
แผนพัฒนาท้องถิ่น (พ.ศ. 2566 – 2570)

เทศบาลตำบลปทุมรัตน์

ก. ยุทธศาสตร์จังหวัดที่ 3 ยกระดับคุณภาพชีวิต และสร้างความเข้มแข็งของครอบครัว ชุมชน และครอบครัว

ข. ยุทธศาสตร์ที่ อปท. ในเขตจังหวัด ยุทธศาสตร์ที่ 2 สร้างความเข้มแข็งของครอบครัว ชุมชน และสังคม

- ยุทธศาสตร์ที่ 4 การพัฒนาด้านการศึกษา วัฒนธรรม ประเพณี ภูมิปัญญาท้องถิ่นและการท่องเที่ยว

- แผนงานการศึกษา

ที่	โครงการ	วัตถุประสงค์	เป้าหมาย (ผลผลิตของโครงการ)	งบประมาณ					ตัวชี้วัด (KPI)	ผลที่คาดว่าจะได้รับ	หน่วยงานที่รับผิดชอบหลัก
				2566 (บาท)	2567 (บาท)	2568 (บาท)	2569 (บาท)	2570 (บาท)			
1	โครงการค่าใช้จ่ายในการจัดการเรียนการสอน(รายหัว)ศูนย์พัฒนาเด็กเล็ก	เพื่อให้เด็กเล็กทุกคนมีความพร้อมที่จะได้รับการศึกษาตั้งแต่อนุบาลจนจบการศึกษาขั้นพื้นฐาน	จำนวนเด็กเล็กที่ได้รับการสนับสนุนค่าจัดการเรียนการสอนใช้ข้อมูลเด็ก ณ วันที่ 10 มิ.ย.ของทุกปี	200,000	200,000	200,000	200,000	200,000	100%	การบริหารจัดการ มีคุณภาพได้มาตรฐาน เด็กเล็กได้รับการส่งเสริมพัฒนาการทั้ง 4 ด้าน	กองการศึกษา
2	โครงการสนับสนุนค่าใช้จ่ายการบริหารสถานศึกษา (อาหารกลางวัน ศพด.)	เพื่อให้เด็กเล็กทุกคนมีความพร้อมที่จะได้รับการศึกษาตั้งแต่อนุบาลจนจบการศึกษาขั้นพื้นฐาน	จำนวนเด็กเล็กที่ได้รับการสนับสนุนค่าจัดการเรียนการสอนใช้ข้อมูลเด็ก ณ วันที่ 10 มิ.ย.ของทุกปี	749,700	749,700	749,700	749,700	749,700	100%	การบริหารจัดการ มีคุณภาพได้มาตรฐาน เด็กเล็กได้รับการส่งเสริมพัฒนาการทั้ง 4 ด้าน	กองการศึกษา
3	โครงการอาหารเสริม นมโรงเรียน	เพื่อให้นักเรียน ได้รับอาหารเสริม (นม) อย่างครบถ้วน	อาหารเสริม (นมโรงเรียน) เด็กนักเรียนในศูนย์พัฒนาเด็กเล็ก ทั้ง 4 ศูนย์ และ ร.ร.สพฐ. ในเขตเทศบาล ทั้ง 4 แห่ง	1,653,680	1,653,680	1,653,680	1,653,680	1,653,680	ร้อยละระดับความพึงพอใจของผู้ปกครองและเด็กนักเรียน	นักเรียน ได้รับอาหารเสริม (นม) อย่างครบถ้วน	กองการศึกษา

ที่	โครงการ	วัตถุประสงค์	เป้าหมาย (ผลผลิตของโครงการ)	งบประมาณ					ตัวชี้วัด (KPI)	ผลที่คาดว่าจะได้รับ	หน่วยงานที่ รับผิดชอบหลัก
				2566 (บาท)	2567 (บาท)	2568 (บาท)	2569 (บาท)	2570 (บาท)			
4	โครงการสนับสนุนการจัดการเรียนการสอนศูนย์พัฒนาเด็กเล็ก	เพื่อส่งเสริมการเรียนรู้ของเด็กนักเรียน	เด็กเล็กศูนย์พัฒนาเด็กเล็กในเขตเทศบาล	10,000	10,000	10,000	10,000	10,000	ร้อยละ ระดับความพึงพอใจของผู้ปกครองและเด็ก	เด็กได้เรียนรู้สิ่งใหม่นอกจากตำราเรียนทำให้มีความรู้เพิ่มเติม	กองการศึกษา
5	โครงการสนับสนุนค่าใช้จ่ายการบริหารสถานศึกษา ค่าใช้จ่ายในการจัดการศึกษาของศูนย์พัฒนาเด็กเล็ก (หนังสือเรียน)	เพื่อให้มีหนังสือเรียนเพียงพอ ต่อการจัดการเรียนการสอน	หนังสือเรียน (ศูนย์พัฒนาเด็กเล็กในเขตเทศบาล ทั้ง 4 ศูนย์)	17,400	17,400	17,400	17,400	17,400	ร้อยละระดับความพึงพอใจของผู้ปกครองและเด็กนักเรียน	มีหนังสือเรียนเพียงพอ ต่อการจัดการเรียนการสอน	กองการศึกษา
6	โครงการสนับสนุนค่าใช้จ่ายการบริหารสถานศึกษา ค่าใช้จ่ายในการจัดการศึกษาของศูนย์พัฒนาเด็กเล็ก (อุปกรณ์การเรียน)	เพื่อให้มีอุปกรณ์การเรียนเพียงพอ ต่อการจัดการเรียนการสอน	อุปกรณ์การเรียน (ศูนย์พัฒนาเด็กเล็กในเขตเทศบาล ทั้ง 4 ศูนย์)	17,400	17,400	17,400	17,400	17,400	ร้อยละระดับความพึงพอใจของผู้ปกครองและเด็กนักเรียน	มีอุปกรณ์การเรียนเพียงพอ ต่อการจัดการเรียนการสอน	กองการศึกษา
7	โครงการสนับสนุนค่าใช้จ่ายการบริหารสถานศึกษา ค่าใช้จ่ายในการจัดการศึกษาของศูนย์พัฒนาเด็กเล็ก (เครื่องแบบนักเรียน)	เพื่อให้มีนักเรียนมีเครื่องแบบเพียงพอในการสวมใส่	เครื่องแบบนักเรียน (ศูนย์พัฒนาเด็กเล็กในเขตเทศบาล ทั้ง 4 ศูนย์)	26,100	26,100	26,100	26,100	26,100	ร้อยละระดับความพึงพอใจของผู้ปกครองและเด็กนักเรียน	นักเรียนมีเครื่องแบบเพียงพอในการสวมใส่	กองการศึกษา
8	โครงการสนับสนุนค่าใช้จ่ายการบริหารสถานศึกษา ค่าใช้จ่ายในการจัดการศึกษาของศูนย์พัฒนาเด็กเล็ก (ค่ากิจกรรมพัฒนาผู้เรียน)	เพื่อส่งเสริมให้ผู้เรียนได้รับการพัฒนาทั้ง 4 ด้านที่เหมาะสมกับวัย	จัดกิจกรรมพัฒนาผู้เรียนศูนย์พัฒนาเด็กเล็กในเขตเทศบาล ทั้ง 4 ศูนย์	37,410	37,410	37,410	37,410	37,410	ร้อยละระดับความพึงพอใจของผู้ปกครองและเด็กนักเรียน	ผู้เรียนได้รับการพัฒนาทั้ง 4 ด้านที่เหมาะสมกับวัย	กองการศึกษา
9	โครงการสนับสนุนค่าใช้จ่ายการบริหารสถานศึกษา ค่าใช้จ่ายในการจัดการศึกษาค่าอาหารกลางวันของศูนย์พัฒนาเด็กเล็ก	เพื่อให้เด็กนักเรียนได้รับอาหารที่มีประโยชน์เพียงพอต่อการบริโภค	ค่าอาหารกลางวันของศูนย์พัฒนาเด็กเล็กทั้ง 4 ศูนย์	749,700	749,700	749,700	749,700	749,700	ร้อยละระดับความพึงพอใจของผู้ปกครองและเด็กนักเรียน	เด็กนักเรียนได้รับอาหารที่มีประโยชน์เพียงพอต่อการบริโภค	กองการศึกษา

ที่	โครงการ	วัตถุประสงค์	เป้าหมาย (ผลผลิตของโครงการ)	งบประมาณ					ตัวชี้วัด (KPI)	ผลที่คาดว่าจะได้รับ	หน่วยงานที่ รับผิดชอบหลัก
				2566 (บาท)	2567 (บาท)	2568 (บาท)	2569 (บาท)	2570 (บาท)			
10	โครงการสนับสนุนค่าใช้จ่ายการบริหารสถานศึกษา ค่าจัดการเรียนการสอนของศูนย์พัฒนาเด็กเล็ก (รายหัว)	เพื่อเป็นค่าจัดการเรียนการสอนของศูนย์พัฒนาเด็กเล็ก (รายหัว)	จำนวนเด็กนักเรียนในศูนย์พัฒนาเด็กเล็ก ทั้ง 4 ศูนย์	260,100	260,100	260,100	260,100	260,100	ร้อยละระดับความพึงพอใจของผู้ปกครองและเด็กนักเรียน	ค่าจัดการเรียนการสอนของศูนย์พัฒนาเด็กเล็ก (รายหัว)	กองการศึกษา
11	โครงการประกันคุณภาพการศึกษา	เพื่อให้ศูนย์พัฒนาเด็กเล็กได้รับการประกันคุณภาพการศึกษา	ศูนย์พัฒนาเด็กเล็ก ทั้ง 4 ศูนย์	20,000	20,000	20,000	20,000	20,000	ร้อยละระดับความพึงพอใจของผู้ปกครองและเด็กนักเรียน	ศูนย์พัฒนาเด็กเล็กได้รับการประกันคุณภาพการศึกษา	กองการศึกษา
12	โครงการสำหรับพัฒนาผู้ประกอบวิชาชีพครูของศูนย์พัฒนาเด็กเล็ก ทั้ง 4 แห่ง ในสังกัดเทศบาลตำบลปทุมรัตน์	เพื่อพัฒนาผู้ประกอบวิชาชีพครูของศูนย์พัฒนาเด็กเล็กให้มีความรู้และทักษะในการสอน	ผู้ประกอบวิชาชีพครูของศูนย์พัฒนาเด็กเล็ก ทั้ง 4 แห่ง	100,000	100,000	100,000	100,000	100,000	ร้อยละของผู้ประกอบวิชาชีพครูของศูนย์พัฒนาเด็กเล็ก	ผู้ประกอบวิชาชีพครูของศูนย์พัฒนาเด็กเล็ก ทั้ง 4 แห่ง ได้รับการพัฒนา เพิ่มทักษะความรู้	กองการศึกษา
13	โครงการเพิ่มศักยภาพครูผู้ดูแลเด็ก ศูนย์พัฒนาเด็กเล็ก ทั้ง 4 ศูนย์	เพื่อเป็นค่าใช้จ่ายในการเดินทางไปราชการของครูผู้ดูแลเด็ก	ครูผู้ดูแลเด็ก ศูนย์พัฒนาเด็กเล็ก ทั้ง 4 ศูนย์	150,000	150,000	150,000	150,000	150,000	ร้อยละของผู้เดินทางไปราชการ	ครูผู้ดูแลเด็ก ศูนย์พัฒนาเด็กเล็ก ทั้ง 4 ศูนย์ ได้รับการเข้าฝึกอบรมเพิ่มศักยภาพในการปฏิบัติงาน	กองการศึกษา
14	โครงการเพิ่มศักยภาพพนักงาน ลูกจ้าง และพนักงานจ้าง (กองการศึกษา)	เพื่อเป็นค่าใช้จ่ายในการเดินทางไปราชการของพนักงาน ลูกจ้าง และพนักงานจ้าง	พนักงาน ลูกจ้าง และพนักงานจ้าง (กองการศึกษา)	100,000	100,000	100,000	100,000	100,000	ร้อยละของผู้เดินทางไปราชการ	พนักงาน ลูกจ้าง และพนักงานจ้าง ได้รับการเข้าฝึกอบรมเพิ่มศักยภาพในการปฏิบัติงาน	กองการศึกษา

ที่	โครงการ	วัตถุประสงค์	เป้าหมาย (ผลผลิตของโครงการ)	งบประมาณ					ตัวชี้วัด (KPI)	ผลที่คาดว่าจะได้รับ	หน่วยงานที่ รับผิดชอบหลัก
				2566 (บาท)	2567 (บาท)	2568 (บาท)	2569 (บาท)	2570 (บาท)			
15	โครงการฝึกอบรมพัฒนาคุณภาพของผู้ปกครองเด็กในศูนย์พัฒนาเด็กเล็ก	เพื่อส่งเสริมพัฒนาคุณภาพของผู้ปกครองเด็กในศูนย์พัฒนาเด็กเล็ก	จัดฝึกอบรมผู้ปกครองเด็กในศูนย์พัฒนาเด็กเล็กในเรื่องการดูแลเด็กปฐมวัย	30,000	30,000	30,000	30,000	30,000	ร้อยละ ระดับความพึงพอใจของผู้ปกครองและเด็ก	ผู้ปกครองเด็กในศูนย์พัฒนาเด็กเล็กได้รับการพัฒนาคุณภาพ	กองการศึกษา
16	โครงการศึกษาดูงานของเยาวชนในเขตเทศบาลตำบลปทุมรัตน์	เพื่อส่งเสริมพัฒนาคุณภาพของเยาวชนในเขตเทศบาลตำบลปทุมรัตน์	จัดศึกษาดูงาน จำนวน 1 ครั้ง	100,000	100,000	100,000	100,000	100,000	ร้อยละ ระดับความพึงพอใจของประชาชน	เยาวชนได้รับความรู้จาก การศึกษาดูงาน	กองการศึกษา
17	โครงการสนับสนุนการจัดการเรียนการสอน (ทัศนศึกษา)	เพื่อส่งเสริมการเรียนรู้ของเด็ก และเด็กได้รับการพัฒนาทั้ง 4 ด้าน	เด็กนักเรียนในศูนย์พัฒนาเด็กเล็ก ทั้ง 4 ศูนย์	20,000	20,000	20,000	20,000	20,000	ร้อยละระดับความพึงพอใจของผู้ปกครองและเด็กนักเรียน	เด็กได้รับการพัฒนาทั้ง 4 ด้าน	กองการศึกษา
18	ส่งเสริมการเรียนรู้ด้วยระบบทางไกล โดยระบบเทคโนโลยีสารสนเทศนอกโรงเรียน	เพื่อส่งเสริมการเรียนรู้ของประชาชนด้วยระบบทางไกล โดยระบบเทคโนโลยีสารสนเทศนอกโรงเรียน	ส่งเสริมการเรียนรู้ของประชาชนด้วยระบบทางไกล โดยระบบเทคโนโลยีสารสนเทศนอกโรงเรียน	100,000	100,000	100,000	100,000	200,000	ร้อยละ ระดับความพึงพอใจของประชาชน	ประชาชนในเขตเทศบาลได้รับทราบข้อมูลข่าวสารที่ทันสมัย	กองการศึกษา
19	โครงการจัดงานวันเด็กแห่งชาติ	เพื่อให้เด็กตระหนักรู้จักหน้าที่ และให้ความสำคัญกับเด็ก	จัดโครงการวันเด็กแห่งชาติ ทุกวันเสาร์ในสัปดาห์ที่ 2 ของเดือนมกราคมทุกปี	50,000	50,000	50,000	50,000	50,000	ร้อยละ ระดับความพึงพอใจของผู้ปกครองและเด็ก	เด็กได้ตระหนักรู้หน้าที่ ที่เกิดความภาคภูมิใจเพื่อเป็นคนดีของสังคม	กองการศึกษา

ที่	โครงการ	วัตถุประสงค์	เป้าหมาย (ผลผลิตของโครงการ)	งบประมาณ					ตัวชี้วัด (KPI)	ผลที่คาดว่าจะได้รับ	หน่วยงานที่ รับผิดชอบหลัก
				2566 (บาท)	2567 (บาท)	2568 (บาท)	2569 (บาท)	2570 (บาท)			
20	โครงการส่งเสริมการเรียนรู้เด็กปฐมวัย ท้องถิ่นไทยผ่านการเล่น	เพื่อส่งเสริมการเรียนรู้ เด็กปฐมวัย ท้องถิ่นไทย ผ่านการเล่น	จัดกิจกรรมส่งเสริมการ เรียนรู้เด็กปฐมวัย ท้องถิ่น ไทยผ่านการเล่น	100,000	100,000	100,000	100,000	100,000	ร้อยละ ระดับ ความพึงพอใจ ของผู้ปกครอง และเด็ก	เด็กปฐมวัยได้รับ การส่งเสริมการ เรียนรู้ท้องถิ่นไทย ผ่านการเล่น	กอง การศึกษา
21	โครงการรับใบประกาศนียบัตรเนื่องใน วันจบการศึกษาของศูนย์พัฒนาเด็กเล็ก	เพื่อให้เด็กเล็กในศูนย์ พัฒนาเด็กเล็กได้รับการ ดูแลเอาใจใส่	จัดโครงการรับใบ ประกาศนียบัตรเนื่องใน วันจบการศึกษาของศูนย์ พัฒนาเด็กเล็ก	20,000	20,000	20,000	20,000	20,000	ร้อยละ ระดับ ความพึงพอใจ ของผู้ปกครอง และเด็ก	เด็กเล็กในศูนย์ พัฒนาเด็กเล็ก ได้รับการดูแลเอา ใจใส่	กอง การศึกษา
22	โครงการบำรุงรักษาและซ่อมแซม ทรัพย์สิน ครุภัณฑ์ และสิ่งก่อสร้าง	เพื่อจ่ายเป็นค่าบำรุง รักษาและซ่อมแซม ทรัพย์สิน ครุภัณฑ์ และ สิ่งก่อสร้าง ให้มีสภาพดี และใช้งานได้ดี	บำรุงรักษา หรือซ่อมแซม ประตู หน้าต่าง ครุภัณฑ์ ต่างๆ และอุปกรณ์อื่นๆ ที่ เกี่ยวข้อง	100,000	100,000	100,000	100,000	100,000	ร้อยละของวัสดุ ที่ใช้ในการ ปฏิบัติงาน	ทรัพย์สิน ครุภัณฑ์ และสิ่งก่อสร้าง ได้รับการบำรุง และซ่อมแซม ให้มี สภาพ ดี และใช้ งานได้	กอง การศึกษา
23	ค่าตอบแทนเงินวิทยฐานะครูชำนาญ การ (ครู ค.ศ.2)	เพื่อให้ครูได้รับเงิน ค่าตอบแทนเงินวิทย ฐานะครูชำนาญการ (ครู ค.ศ.2)	พนักงานครูชำนาญการ (ค.ศ.2) จำนวน 5 คน	210,000	210,000	210,000	210,000	210,000	ร้อยละระดับ ความพึงพอใจ ของผู้ใช้บริการ ห้องน้ำ	พนักงานครู ได้รับเงิน ค่าตอบแทนเงิน วิทยฐานะครู ชำนาญการ (ครู ค.ศ.2)	กอง การศึกษา
24	โครงการสนับสนุนค่าใช้จ่ายการบริหาร สถานศึกษา ค่าจัดการเรียนการสอน ของศูนย์พัฒนาเด็กเล็ก (รายหัว)	เพื่อเป็นค่าจัดการเรียน การสอนของศูนย์พัฒนา เด็กเล็ก (รายหัว)	จำนวนเด็กนักเรียนใน ศูนย์พัฒนาเด็กเล็ก ทั้ง 4 ศูนย์	282,000	282,000	282,000	282,000	282,000	ร้อยละระดับ ความพึงพอใจ ของผู้ปกครอง และเด็กนักเรียน	ค่าจัดการเรียน การสอนของศูนย์ พัฒนาเด็กเล็ก (รายหัว)	กอง การศึกษา

ที่	โครงการ	วัตถุประสงค์	เป้าหมาย (ผลผลิตของโครงการ)	งบประมาณ					ตัวชี้วัด (KPI)	ผลที่คาดว่าจะได้รับ	หน่วยงานที่ รับผิดชอบหลัก
				2566 (บาท)	2567 (บาท)	2568 (บาท)	2569 (บาท)	2570 (บาท)			
25	โครงการค่ายคุณธรรมจริยธรรม	เพื่อให้เด็กและเยาวชน ประชาชนมีคุณธรรม และจริยธรรม และ สามารถนำไปใช้ในการ ดำเนินชีวิต	จัดฝึกอบรมค่ายคุณธรรม จริยธรรม	50,000	50,000	50,000	50,000	50,000	ร้อยละ ระดับ ความพึงพอใจ ของผู้ปกครอง และเด็ก	เด็กและเยาวชน ประชาชนมี คุณธรรมและ จริยธรรม นำไปใช้ในการ ดำเนินชีวิต ประจำวันได้	สำนักปลัดฯ กอง การศึกษา
26	จัดทำสื่อสิ่งพิมพ์ประชาสัมพันธ์สถานที่ ท่องเที่ยว	เพื่อเผยแพร่แหล่ง ท่องเที่ยวของเทศบาล	จัดทำสิ่งพิมพ์ วารสาร 100 ฉบับ	10,000	10,000	10,000	10,000	10,000	ร้อยละ ระดับ ความพึงพอใจ ของประชาชน ที่มาใช้บริการ	ประชาชน โดยทั่วไปได้ รับทราบเกี่ยวกับ แหล่งท่องเที่ยว ของอำเภอปทุม รัตน์	สำนักปลัด
27	จัดหาหนังสือพิมพ์ให้แก่ที่อ่านหนังสือ ประจำหมู่บ้านและโรงเรียนประถมนใน เขตเทศบาล	เพื่อให้มีหนังสือสำหรับ ที่อ่านหนังสือประจำ หมู่บ้าน	11 ชุมชนและโรงเรียนใน เขตเทศบาล 4 แห่ง	60,000	60,000	60,000	60,000	60,000	ร้อยละ ระดับ ความพึงพอใจ ของประชาชน	ประชาชนในเขต เทศบาลได้รับ ทราบข้อมูล ข่าวสารที่ทันสมัย	สำนักปลัดฯ

- ยุทธศาสตร์ที่ 4 การพัฒนาด้านการศึกษา วัฒนธรรม ประเพณี ภูมิปัญญาท้องถิ่นและการท่องเที่ยว

- แผนงานการศาสนา วัฒนธรรมและนันทนาการ

ที่	โครงการ	วัตถุประสงค์	เป้าหมาย (ผลผลิตของโครงการ)	งบประมาณ					ตัวชี้วัด (KPI)	ผลที่คาดว่าจะได้รับ	หน่วยงานที่รับผิดชอบหลัก
				2566 (บาท)	2567 (บาท)	2568 (บาท)	2569 (บาท)	2570 (บาท)			
1	โครงการจัดงานประเพณีบุญคุณลาน	เพื่อส่งเสริมและอนุรักษ์วัฒนธรรมประเพณีบุญคุณลานให้คงอยู่สืบไป	จัดงานประเพณีบุญคุณลาน 1 ครั้ง/ปี	100,700	100,700	100,700	100,700	100,700	ร้อยละระดับความพึงพอใจของประชาชน	ประเพณีบุญคุณลานได้รับการส่งเสริมและอนุรักษ์ให้คงอยู่สืบไป	กองการศึกษา
2	โครงการจัดงานประเพณีสงกรานต์	เพื่อเป็นการส่งเสริมอนุรักษ์ ประเพณีสงกรานต์ให้คงอยู่สืบไป	1 ครั้ง/ปี	10,000	10,000	10,000	10,000	10,000	ร้อยละ ระดับความพึงพอใจของประชาชน	ชุมชนเกิดความเข้มแข็ง ร่วมมือร่วมใจ อนุรักษ์ประเพณีสงกรานต์ให้คงอยู่สืบไป	กองการศึกษา
3	โครงการจัดงานประเพณีบุญบั้งไฟ	เพื่อเป็นการส่งเสริมอนุรักษ์ประเพณีบุญบั้งไฟให้คงอยู่สืบไป	1 ครั้ง/ปี	400,000	400,000	400,000	400,000	400,000	ร้อยละ ระดับความพึงพอใจของประชาชน	ชุมชนเกิดความเข้มแข็ง ร่วมมือร่วมใจ อนุรักษ์ประเพณีอันดีงามให้คงอยู่สืบไป	กองการศึกษา
4	โครงการจัดงานประเพณีลอยกระทง	เพื่อส่งเสริมและอนุรักษ์วัฒนธรรมประเพณีลอยกระทงให้คงอยู่สืบไป	จัดงานประเพณีลอยกระทง 1 ครั้ง/ปี	100,000	100,000	100,000	100,000	100,000	ร้อยละระดับความพึงพอใจของประชาชน	ประเพณีลอยกระทงได้รับการส่งเสริมและอนุรักษ์ให้คงอยู่สืบไป	กองการศึกษา
5	โครงการจัดงานประเพณีเข้าพรรษาและออกพรรษา	เพื่อให้ประเพณีเข้าพรรษาและออกพรรษาคงอยู่สืบไป	1 ครั้ง/ปี	60,000	60,000	60,000	60,000	60,000	ร้อยละ ระดับความพึงพอใจของประชาชน	ประชาชนให้การสนับสนุนและเห็นความสำคัญของการอนุรักษ์ประเพณีเข้าพรรษาและออกพรรษา	กองการศึกษา

ที่	โครงการ	วัตถุประสงค์	เป้าหมาย (ผลผลิตของโครงการ)	งบประมาณ					ตัวชี้วัด (KPI)	ผลที่คาดว่าจะได้รับ	หน่วยงานที่รับผิดชอบหลัก
				2566 (บาท)	2567 (บาท)	2568 (บาท)	2569 (บาท)	2570 (บาท)			
6	โครงการส่งเสริมคุณธรรมจริยธรรม	เพื่อส่งเสริมกิจกรรมคุณธรรมจริยธรรมเทศบาลตำบลปทุมรัตน์	1 ครั้ง/ปี	5,000	5,000	5,000	5,000	5,000	ร้อยละ ระดับความพึงพอใจของประชาชน	ประชาชนได้รับการส่งเสริมคุณธรรมจริยธรรม	กองการศึกษาสำนักปลัดฯ
7	โครงการจัดงานเทศกาลปีใหม่	เพื่อให้ประเพณีวันขึ้นปีใหม่คงอยู่สืบไป	1 ครั้ง/ปี	50,000	50,000	50,000	50,000	50,000	ร้อยละ ระดับความพึงพอใจของประชาชน	ประชาชนให้การสนับสนุนและเห็นความสำคัญของการอนุรักษ์ประเพณีวันขึ้นปีใหม่	สำนักปลัดฯ
8	โครงการส่งเสริมภูมิปัญญาท้องถิ่น	เพื่อให้ภูมิปัญญาท้องถิ่นคงอยู่ สืบไป	ส่งเสริมภูมิปัญญาท้องถิ่นทั้ง 11 ชุมชน	100,000	100,000	100,000	100,000	100,000	ร้อยละ ระดับความพึงพอใจของประชาชน	ประชาชนให้การสนับสนุนและเห็นความสำคัญของการอนุรักษ์งานประเพณี	สำนักปลัด
9	โครงการมอบทุนการศึกษาเรียนดีแต่ยากจน จำนวน 4 โรงเรียนในเขตเทศบาล	เพื่อให้โอกาสคนยากจนได้รับการศึกษา	- ผู้ด้อยโอกาส - ผู้ยากจน - เด็กเรียนดี	40,000	40,000	40,000	40,000	40,000	ร้อยละ ระดับความพึงพอใจของประชาชน	คนยากจนได้รับโอกาสทางการศึกษา	สำนักปลัดฯ กองการศึกษา
10	โครงการอบรมให้ความรู้ครุภูมิปัญญาชาวบ้าน บ้านจางเหนือ หมู่ 3	เพื่อให้ครุภูมิปัญญาชาวบ้านได้แนวคิดและมีความเชี่ยวชาญเฉพาะทางอย่างถูกต้อง	ครุภูมิปัญญาชาวบ้าน	5,000	5,000	5,000	5,000	5,000	ร้อยละ ระดับความพึงพอใจของประชาชน	ครุภูมิปัญญาได้แนวคิดและมีผู้เชี่ยวชาญเฉพาะทางอย่างถูกต้อง	สำนักปลัดฯ
11	โครงการส่งเสริมประเพณีบุญเบิกบ้าน เลี้ยงปูตา บ้านจางเหนือ หมู่ 3	เพื่อรักษา สืบสาน ประเพณีความเชื่อของคนในชุมชน ในเรื่องสิ่งศักดิ์สิทธิ์บ้านคูเมือง	ส่งเสริมประเพณีบุญเบิกบ้าน เลี้ยงปูตา	5,000	5,000	5,000	5,000	5,000	ร้อยละ ระดับความพึงพอใจของประชาชน	ประชาชนตระหนักในการรักษา สืบสาน ประเพณีความเชื่อในเรื่องสิ่งศักดิ์สิทธิ์บ้านคูเมือง	สำนักปลัดฯ

ที่	โครงการ	วัตถุประสงค์	เป้าหมาย (ผลผลิตของโครงการ)	งบประมาณ					ตัวชี้วัด (KPI)	ผลที่คาดว่าจะได้รับ	หน่วยงานที่รับผิดชอบหลัก
				2566 (บาท)	2567 (บาท)	2568 (บาท)	2569 (บาท)	2570 (บาท)			
12	โครงการส่งเสริมประเพณีสงกรานต์ รดน้ำขอพรผู้สูงอายุในหมู่บ้าน บ้านงานเหนือ หมู่ 3	เพื่ออนุรักษ์ และสืบสานประเพณีอันดีงามสู่คนรุ่นใหม่ ให้คงอยู่สืบไป	ส่งเสริมประเพณีสงกรานต์ รดน้ำขอพรผู้สูงอายุในหมู่บ้าน	5,000	5,000	5,000	5,000	5,000	ร้อยละ ระดับความพึงพอใจของประชาชนฯ	ประชาชนตระหนักในการอนุรักษ์ และสืบสานประเพณีอันดีงามสู่คนรุ่นใหม่ ให้คงอยู่สืบไป	สำนักปลัดฯ
13	โครงการส่งเสริมกิจกรรมตักบาตรสี่แยกวัฒนธรรมประจำหมู่บ้าน บ้านงานเหนือ หมู่ 3	เพื่ออนุรักษ์ และสืบสานประเพณีอันดีงามสู่คนรุ่นใหม่ ให้คงอยู่สืบไป	ส่งเสริมกิจกรรมตักบาตรสี่แยกวัฒนธรรมประจำหมู่บ้าน	10,000	10,000	10,000	10,000	10,000	ร้อยละ ระดับความพึงพอใจของประชาชนฯ	ประชาชนตระหนักในการอนุรักษ์ และสืบสานประเพณีอันดีงามสู่คนรุ่นใหม่ ให้คงอยู่สืบไป	สำนักปลัดฯ
14	โครงการส่งเสริมประเพณีบุญนมัสการหลวงปู่บัวลา ชันติโก บ้านงานเหนือ หมู่ 3	เพื่ออนุรักษ์ และสืบสานประเพณีอันดีงามสู่คนรุ่นใหม่ ให้คงอยู่สืบไป	ส่งเสริมประเพณีบุญนมัสการหลวงปู่บัวลา ชันติโก	10,000	10,000	10,000	10,000	10,000	ร้อยละ ระดับความพึงพอใจของประชาชนฯ	ประชาชนตระหนักในการอนุรักษ์ และสืบสานประเพณีอันดีงามสู่คนรุ่นใหม่ ให้คงอยู่สืบไป	สำนักปลัดฯ
15	โครงการส่งเสริมประเพณีบุญแข่งเรือ บ้านงานเหนือ หมู่ 3	เพื่ออนุรักษ์ และสืบสานประเพณีอันดีงามสู่คนรุ่นใหม่ ให้คงอยู่สืบไป	ส่งเสริมประเพณีบุญแข่งเรือ	5,000	5,000	5,000	5,000	5,000	ร้อยละ ระดับความพึงพอใจของประชาชนฯ	ประชาชนตระหนักในการอนุรักษ์ และสืบสานประเพณีอันดีงามสู่คนรุ่นใหม่ ให้คงอยู่สืบไป	สำนักปลัดฯ

ที่	โครงการ	วัตถุประสงค์	เป้าหมาย (ผลผลิตของโครงการ)	งบประมาณ					ตัวชี้วัด (KPI)	ผลที่คาดว่าจะ ได้รับ	หน่วยงานที่ รับผิดชอบ หลัก
				2566 (บาท)	2567 (บาท)	2568 (บาท)	2569 (บาท)	2570 (บาท)			
16	โครงการส่งเสริมประเพณีลอยกระทง บ้านจางเหนือ หมู่ 3	เพื่ออนุรักษ์ และสืบสาน ประเพณีอันดีงามสู่คน รุ่นใหม่ ให้คงอยู่สืบไป	ส่งเสริมประเพณีลอย กระทง	5,000	5,000	5,000	5,000	5,000	ร้อยละ ระดับ ความพึงพอใจ ของประชาชนฯ	ประชาชน ตระหนักในการ อนุรักษ์ และสืบ สานประเพณีอันดี งามสู่คนรุ่นใหม่ ให้คงอยู่สืบไป	สำนักปลัดฯ
17	โครงการส่งเสริมประเพณีบุญนมัสการ พระครูปัญญาวรวัตร บ้านดงช้าง หมู่ 9	เพื่ออนุรักษ์ และสืบสาน ประเพณีอันดีงามสู่คน รุ่นใหม่ ให้คงอยู่สืบไป	ส่งเสริมประเพณีบุญ นมัสการพระครูปัญญาวร วัตร	10,000	10,000	10,000	10,000	10,000	ร้อยละ ระดับ ความพึงพอใจ ของประชาชนฯ	ประชาชน ตระหนักในการ อนุรักษ์ และสืบ สานประเพณีอันดี งามสู่คนรุ่นใหม่ ให้คงอยู่สืบไป	สำนักปลัดฯ

- ยุทธศาสตร์ที่ 4 การพัฒนาด้านการศึกษา วัฒนธรรม ประเพณี ภูมิปัญญาท้องถิ่นและการท่องเที่ยว

- แผนงานอุตสาหกรรมและการโยธา

ที่	โครงการ	วัตถุประสงค์	เป้าหมาย (ผลผลิตของโครงการ)	งบประมาณ					ตัวชี้วัด (KPI)	ผลที่คาดว่าจะได้รับ	หน่วยงานที่รับผิดชอบหลัก
				2566 (บาท)	2567 (บาท)	2568 (บาท)	2569 (บาท)	2570 (บาท)			
1	โครงการปรับภูมิทัศน์ศูนย์พัฒนาเด็กเล็กในเขตเทศบาลตำบลปทุมรัตต์	เพื่อจัดสภาพแวดล้อมปรับภูมิทัศน์ศูนย์พัฒนาเด็กเล็กให้น่าอยู่ น่าเรียนรู้	ปรับภูมิทัศน์ศูนย์พัฒนาเด็กเล็กในเขตเทศบาลตำบลปทุมรัตต์	120,000	120,000	120,000	120,000	120,000	ร้อยละระดับความพึงพอใจของผู้ปกครองและเด็กนักเรียน	สภาพแวดล้อมและภูมิทัศน์ศูนย์พัฒนาเด็กเล็กได้รับการปรับปรุงให้น่าอยู่ น่าเรียนรู้	กองการศึกษา กองช่าง
2	โครงการก่อสร้างโรงอาหาร ห้องครัว และที่ล้างจาน ศูนย์พัฒนาเด็กเล็กวัดสระปทุม	เพื่อใช้เป็นสถานที่รับประทานอาหารของเด็กนักเรียนในศูนย์	โรงอาหาร ห้องครัว และที่ล้างจาน จำนวน 1 หลัง	484,000	484,000	484,000	484,000	484,000	ร้อยละ ความพึงพอใจของผู้ปกครองและเด็ก	เด็กนักเรียนมีสถานที่รับประทานอาหาร	กองการศึกษา กองช่าง
3	โครงการก่อสร้างห้องน้ำสำหรับผู้ใหญ่ ชาย – หญิง และผู้พิการ ศูนย์พัฒนาเด็กเล็กวัดสระปทุม	เพื่อให้บริการแก่ประชาชน และพนักงาน	ห้องน้ำสำหรับผู้ใหญ่ ชาย – หญิง และผู้พิการ จำนวน 3 ห้อง	48,750	48,750	48,750	48,750	48,750	ร้อยละ ความพึงพอใจของประชาชนที่มาใช้บริการ	ประชาชนได้รับบริการที่ดีจากเทศบาล	กองการศึกษา กองช่าง
4	โครงการก่อสร้างศาลาผู้ปกครอง ศูนย์พัฒนาเด็กเล็กวัดสระปทุม	เพื่อใช้เป็นสถานที่รอรับเด็กหลังเลิกเรียน	ศาลาผู้ปกครอง ศูนย์พัฒนาเด็กเล็กวัดสระปทุม จำนวน 1 หลัง	80,000	80,000	80,000	80,000	80,000	ร้อยละ ความพึงพอใจผู้ปกครองและเด็ก	ผู้ปกครองมีความสะดวกในการรอรับเด็ก หลังเลิกเรียน	กองการศึกษา กองช่าง
5	โครงการก่อสร้างทางเดินเท้า (ปูลูอิฐตัวหนอน) จากประตูรั้วอาคารเรียน ศูนย์พัฒนาเด็กเล็กวัดสระปทุม	เพื่อการสัญจรไปมาที่สะดวก	ทางเดินเท้า (ปูลูอิฐตัวหนอน) จำนวน 1 เส้น	36,750	36,750	36,750	36,750	36,750	ร้อยละ ความพึงพอใจผู้ปกครองและเด็ก	มีความสะดวกในการสัญจร	กองการศึกษา กองช่าง
6	โครงการก่อสร้างที่สำหรับล้างหน้า แปร่งพื้น ศูนย์พัฒนาเด็กเล็กวัดสระปทุม	เพื่อความเป็นระเบียบ สะอาด และสุขอนามัยของเด็กนักเรียน	ที่สำหรับล้างหน้า แปร่งพื้น ศูนย์พัฒนาเด็กเล็กวัดสระปทุม	90,000	90,000	90,000	90,000	90,000	ร้อยละ ความพึงพอใจผู้ปกครองและเด็ก	เด็กนักเรียนมีสถานที่ล้างหน้า แปร่งพื้นที่ถูกสุขลักษณะ	กองการศึกษา กองช่าง

ที่	โครงการ	วัตถุประสงค์	เป้าหมาย (ผลผลิตของโครงการ)	งบประมาณ					ตัวชี้วัด (KPI)	ผลที่คาดว่าจะได้รับ	หน่วยงานที่ รับผิดชอบหลัก
				2566 (บาท)	2567 (บาท)	2568 (บาท)	2569 (บาท)	2570 (บาท)			
7	โครงการก่อสร้างป้ายชื่อศูนย์พัฒนาเด็กเล็กวัดสระปทุม	เพื่อเผยแพร่ชื่อเสียงของศูนย์พัฒนาเด็กเล็กฯ	ป้ายชื่อศูนย์พัฒนาเด็กเล็กวัดสระปทุม จำนวน 1 ป้าย	35,000	35,000	35,000	35,000	35,000	ร้อยละ ความพึงพอใจผู้ปกครองและเด็ก	ประชาชนรู้จักศูนย์พัฒนาเด็กเล็กมากขึ้น	กองการศึกษา กองช่าง
8	โครงการส่งเสริมการเรียนรู้เด็กปฐมวัยท้องถิ่นไทย ผ่านการเล่น (สร้างสนามเด็กเล่นสร้างปัญญา) ศูนย์พัฒนาเด็กเล็กวัดสระปทุม	เพื่อส่งเสริมการเรียนรู้เด็กปฐมวัย ท้องถิ่นไทย ผ่านการเล่น	สร้างสนามเด็กเล่นสร้างปัญญา ศูนย์พัฒนาเด็กเล็กวัดสระปทุม	100,000	100,000	100,000	100,000	100,000	ร้อยละระดับความพึงพอใจของผู้ปกครองและเด็กนักเรียน	ส่งเสริมการเรียนรู้เด็กปฐมวัยท้องถิ่นไทย ผ่านการเล่น	กองการศึกษา
9	โครงการส่งเสริมการเรียนรู้เด็กปฐมวัยท้องถิ่นไทย ผ่านการเล่น (สร้างสนามเด็กเล่นสร้างปัญญา) ศูนย์พัฒนาเด็กเล็กบ้านดงช้าง	เพื่อส่งเสริมการเรียนรู้เด็กปฐมวัย ท้องถิ่นไทย ผ่านการเล่น	สร้างสนามเด็กเล่นสร้างปัญญา ศูนย์พัฒนาเด็กเล็กบ้านดงช้าง	100,000	100,000	100,000	100,000	100,000	ร้อยละระดับความพึงพอใจของผู้ปกครองและเด็กนักเรียน	ส่งเสริมการเรียนรู้เด็กปฐมวัยท้องถิ่นไทย ผ่านการเล่น	กองการศึกษา
10	โครงการส่งเสริมการเรียนรู้เด็กปฐมวัยท้องถิ่นไทย ผ่านการเล่น (สร้างสนามเด็กเล่นสร้างปัญญา) ศูนย์พัฒนาเด็กเล็กบ้านหนองขาม	เพื่อส่งเสริมการเรียนรู้เด็กปฐมวัย ท้องถิ่นไทย ผ่านการเล่น	สร้างสนามเด็กเล่นสร้างปัญญา ศูนย์พัฒนาเด็กเล็กบ้านหนองขาม	100,000	100,000	100,000	100,000	100,000	ร้อยละระดับความพึงพอใจของผู้ปกครองและเด็กนักเรียน	ส่งเสริมการเรียนรู้เด็กปฐมวัยท้องถิ่นไทย ผ่านการเล่น	กองการศึกษา
11	โครงการส่งเสริมการเรียนรู้เด็กปฐมวัยท้องถิ่นไทย ผ่านการเล่น (สร้างสนามเด็กเล่นสร้างปัญญา) ศูนย์พัฒนาเด็กเล็กบ้านคุดแต่	เพื่อส่งเสริมการเรียนรู้เด็กปฐมวัย ท้องถิ่นไทย ผ่านการเล่น	สร้างสนามเด็กเล่นสร้างปัญญา ศูนย์พัฒนาเด็กเล็กบ้านคุดแต่	100,000	100,000	100,000	100,000	100,000	ร้อยละระดับความพึงพอใจของผู้ปกครองและเด็กนักเรียน	ส่งเสริมการเรียนรู้เด็กปฐมวัยท้องถิ่นไทย ผ่านการเล่น	กองการศึกษา

ที่	โครงการ	วัตถุประสงค์	เป้าหมาย (ผลผลิตของโครงการ)	งบประมาณ					ตัวชี้วัด (KPI)	ผลที่คาดว่าจะได้รับ	หน่วยงานที่รับผิดชอบหลัก
				2566 (บาท)	2567 (บาท)	2568 (บาท)	2569 (บาท)	2570 (บาท)			
12	โครงการก่อสร้างโรงอาหารศูนย์พัฒนาเด็กเล็กบ้านคุดแต่ (บ้านคุดแต่ หมู่ 5)	เพื่อใช้เป็นสถานที่รับประทานอาหารของเด็กนักเรียน	โรงอาหารศูนย์พัฒนาเด็กเล็กบ้านคุดแต่ จำนวน 1 แห่ง	300,000	300,000	300,000	300,000	300,000	ร้อยละระดับความพึงพอใจของประชาชน	มีโรงอาหารสำหรับนักเรียนในศูนย์พัฒนาเด็กเล็ก	กองการศึกษา กองช่าง
13	โครงการก่อสร้างห้องน้ำศูนย์พัฒนาเด็กเล็กบ้านคุดแต่ (บ้านคุดแต่ หมู่ 5)	เพื่อให้บริการผู้ปกครองนักเรียน และประชาชนที่มาใช้บริการ	ก่อสร้างห้องน้ำศูนย์พัฒนาเด็กเล็กบ้านคุดแต่ จำนวน 1 แห่ง	150,000	150,000	150,000	150,000	150,000	ร้อยละ ระดับความพึงพอใจของประชาชน	มีห้องน้ำใช้ในศูนย์พัฒนาเด็กเล็ก	กองการศึกษา กองช่าง
14	โครงการปรับปรุงภูมิทัศน์ ภายนอกสนามเด็กเล่นศูนย์พัฒนาเด็กเล็กบ้านคุดแต่ (บ้านคุดแต่ หมู่ 5)	เพื่อความเป็นระเบียบเรียบร้อย และมีสนามเด็กเล่นที่ได้มาตรฐานปลอดภัยสำหรับเด็กนักเรียน	ปรับปรุงภูมิทัศน์ ภายนอกสนามเด็กเล่น ศูนย์พัฒนาเด็กเล็กบ้านคุดแต่	100,000	100,000	100,000	100,000	100,000	ร้อยละ ระดับความพึงพอใจของประชาชน	ศูนย์พัฒนาเด็กเล็กบ้านคุดแต่มีภูมิทัศน์ที่ส่วนงานนำมาอง สนามเด็กเล่นได้มาตรฐานปลอดภัย	กองการศึกษา กองช่าง
15	โครงการก่อสร้างโดมหน้าศูนย์พัฒนาเด็กเล็กวัดสระปทุม	เพื่อใช้เป็นสถานที่จัดกิจกรรมของศูนย์พัฒนาเด็กเล็ก	ก่อสร้างโดมหน้าศูนย์พัฒนาเด็กเล็กวัดสระปทุม	200,000	200,000	200,000	200,000	200,000	ร้อยละ ระดับความพึงพอใจของประชาชน	ศูนย์พัฒนาเด็กเล็กวัดสระปทุมมีสถานที่จัดกิจกรรมเพิ่มขึ้น	กองการศึกษา กองช่าง
16	โครงการเทพื้น คสล. หน้าศูนย์พัฒนาเด็กเล็กวัดสระปทุม	เพื่อให้มีพื้นที่ในการจัดกิจกรรมเพิ่มขึ้น	เทพื้น คสล. หน้าศูนย์พัฒนาเด็กเล็กวัดสระปทุม	200,000	200,000	200,000	200,000	200,000	ร้อยละ ระดับความพึงพอใจของประชาชน	ศูนย์พัฒนาเด็กเล็กวัดสระปทุมมีพื้นที่จัดกิจกรรมเพิ่มขึ้น	กองการศึกษา กองช่าง
17	โครงการจัดซื้อเครื่องเล่นสนาม ศูนย์พัฒนาเด็กเล็กวัดสระปทุม	เพื่อส่งเสริม พัฒนาเรียนรู้ของเด็กเล็ก ผ่านการเล่นเครื่องเล่นสนาม	จัดซื้อเครื่องเล่นสนาม ศูนย์พัฒนาเด็กเล็กวัดสระปทุม	50,000	50,000	50,000	50,000	50,000	ร้อยละ ระดับความพึงพอใจของประชาชน	เด็กเล็กในศูนย์พัฒนาฯ มีพัฒนาการเรียนรู้ผ่านการเล่นเครื่องเล่นสนาม	กองการศึกษา กองช่าง

ที่	โครงการ	วัตถุประสงค์	เป้าหมาย (ผลผลิตของโครงการ)	งบประมาณ					ตัวชี้วัด (KPI)	ผลที่คาดว่าจะได้รับ	หน่วยงานที่ รับผิดชอบหลัก
				2566 (บาท)	2567 (บาท)	2568 (บาท)	2569 (บาท)	2570 (บาท)			
18	โครงการต่อเติมโครงหลังคาศูนย์พัฒนาเด็กเล็กบ้านดงช้าง	เพื่อให้อาคารเรียนมีมาตรฐาน	ต่อเติมโครงหลังคาศูนย์พัฒนาเด็กเล็กบ้านดงช้าง	100,000	100,000	100,000	100,000	100,000	ร้อยละ ระดับความพึงพอใจของประชาชนฯ	ศูนย์พัฒนาเด็กเล็กบ้านดงช้างมีอาคารเรียนที่มีมาตรฐาน	กองการศึกษา กองช่าง
19	โครงการเทพื้น คสล. หน้าศูนย์พัฒนาเด็กเล็กบ้านดงช้าง	เพื่อให้มีพื้นที่ในการจัดกิจกรรมเพิ่มขึ้น	เทพื้น คสล. หน้าศูนย์พัฒนาเด็กเล็กบ้านดงช้าง	100,000	100,000	100,000	100,000	100,000	ร้อยละ ระดับความพึงพอใจของประชาชนฯ	ศูนย์พัฒนาเด็กเล็กบ้านดงช้างมีพื้นที่จัดกิจกรรมเพิ่มขึ้น	กองการศึกษา กองช่าง
20	โครงการจัดซื้อเครื่องเล่นสนาม ศูนย์พัฒนาเด็กเล็กบ้านดงช้าง	เพื่อส่งเสริม พัฒนาเรียนรู้ของเด็กเล็ก ผ่านการเล่นเครื่องเล่นสนาม	จัดซื้อเครื่องเล่นสนาม ศูนย์พัฒนาเด็กเล็กบ้านดงช้าง	50,000	50,000	50,000	50,000	50,000	ร้อยละ ระดับความพึงพอใจของประชาชนฯ	เด็กเล็กในศูนย์พัฒนาฯ มีพัฒนาการเรียนรู้ผ่านการเล่นเครื่องเล่นสนาม	กองการศึกษา กองช่าง
21	โครงการยกพื้นพร้อมเทพื้น คสล. หน้าศูนย์พัฒนาเด็กเล็กบ้านหนองขาม	เพื่อให้มีพื้นที่ในการจัดกิจกรรมเพิ่มขึ้น	ยกพื้นพร้อมเทพื้น คสล. หน้าศูนย์พัฒนาเด็กเล็กบ้านหนองขาม	100,000	100,000	100,000	100,000	100,000	ร้อยละ ระดับความพึงพอใจของประชาชนฯ	ศูนย์พัฒนาเด็กเล็กบ้านหนองขามมีพื้นที่จัดกิจกรรมเพิ่มขึ้น	กองการศึกษา กองช่าง
22	โครงการจัดซื้อเครื่องเล่นสนาม ศูนย์พัฒนาเด็กเล็กบ้านหนองขาม	เพื่อส่งเสริม พัฒนาเรียนรู้ของเด็กเล็ก ผ่านการเล่นเครื่องเล่นสนาม	จัดซื้อเครื่องเล่นสนาม ศูนย์พัฒนาเด็กเล็กบ้านหนองขาม	50,000	50,000	50,000	50,000	50,000	ร้อยละ ระดับความพึงพอใจของประชาชนฯ	เด็กเล็กในศูนย์พัฒนาฯ มีพัฒนาการเรียนรู้ผ่านการเล่นเครื่องเล่นสนาม	กองการศึกษา กองช่าง
23	โครงการเทถนน คสล. ทางเข้าศูนย์พัฒนาเด็กเล็กบ้านคุดแต่	เพื่อความสะดวกในการเดินทางเข้าออกศูนย์พัฒนาเด็กเล็ก	เทถนน คสล. ทางเข้าศูนย์พัฒนาเด็กเล็กบ้านคุดแต่	100,000	100,000	100,000	100,000	100,000	ร้อยละ ระดับความพึงพอใจของประชาชนฯ	ผู้ปกครองมีความสะดวกในการรับส่งเด็กเล็ก	กองการศึกษา กองช่าง

ที่	โครงการ	วัตถุประสงค์	เป้าหมาย (ผลผลิตของโครงการ)	งบประมาณ					ตัวชี้วัด (KPI)	ผลที่คาดว่าจะได้รับ	หน่วยงานที่ รับผิดชอบหลัก
				2566 (บาท)	2567 (บาท)	2568 (บาท)	2569 (บาท)	2570 (บาท)			
24	โครงการก่อสร้างห้องน้ำศูนย์พัฒนาเด็กเล็กบ้านคุดแต่ (บ้านคุดแต่ หมู่ 5)	เพื่อให้บริการผู้ปกครองนักเรียน และประชาชนที่มาใช้บริการ	ก่อสร้างห้องน้ำศูนย์พัฒนาเด็กเล็กบ้านคุดแต่ จำนวน 1 แห่ง	150,000	150,000	150,000	150,000	150,000	ร้อยละ ระดับความพึงพอใจของประชาชนฯ	มีห้องน้ำใช้ในศูนย์พัฒนาเด็กเล็กฯ	กองการศึกษา กองช่าง
25	โครงการต่อเติมอาคารพร้อมเทพื้นคสล. หน้าศูนย์พัฒนาเด็กเล็กบ้านคุดแต่	เพื่อให้อาคารเรียนมีมาตรฐานและมีพื้นที่ในการจัดกิจกรรมเพิ่มขึ้น	ต่อเติมอาคารพร้อมเทพื้นคสล. หน้าศูนย์พัฒนาเด็กเล็กบ้านคุดแต่	100,000	100,000	100,000	100,000	100,000	ร้อยละ ระดับความพึงพอใจของประชาชนฯ	ศูนย์พัฒนาเด็กเล็กฯ มีอาคารที่มีมาตรฐาน และมีพื้นที่จัดกิจกรรมเพิ่มขึ้น	กองการศึกษา กองช่าง
26	โครงการจัดซื้อเครื่องเล่นสนาม ศูนย์พัฒนาเด็กเล็กบ้านคุดแต่	เพื่อส่งเสริม พัฒนาเรียนรู้ของเด็กเล็ก ผ่านการเล่นเครื่องเล่นสนาม	จัดซื้อเครื่องเล่นสนาม ศูนย์พัฒนาเด็กเล็กบ้านคุดแต่	50,000	50,000	50,000	50,000	50,000	ร้อยละ ระดับความพึงพอใจของประชาชนฯ	เด็กเล็กในศูนย์พัฒนาฯ มีพัฒนาการเรียนรู้ผ่านการเล่นเครื่องเล่นสนาม	กองการศึกษา กองช่าง
27	โครงการปรับปรุงศูนย์พัฒนาเด็กเล็กบ้านดงช้าง	เพื่อให้ศูนย์พัฒนาเด็กเล็กมีสภาพดี มีสภาพพร้อมใช้งานตามปกติ	ปรับปรุงศูนย์พัฒนาเด็กเล็กบ้านดงช้าง	500,000	500,000	500,000	500,000	500,000	ร้อยละ ระดับความพึงพอใจของประชาชนฯ	ศูนย์พัฒนาเด็กเล็กบ้านดงช้างได้รับการปรับปรุงให้มีสภาพดี	กองช่าง
28	โครงการก่อสร้างต่อเติมอาคารเรียน ศพด. วัดสระปทุม	เพื่อปรับปรุงภูมิทัศน์ให้สอดคล้องกับการจัดกิจกรรมการเรียนการสอนให้มีความเหมาะสม	ต่อเติมอาคารเรียน ศพด. วัดสระปทุม	500,000	500,000	500,000	500,000	500,000	ร้อยละระดับความพึงพอใจของผู้ปกครองและเด็กนักเรียน	ศพด. ได้รับการปรับปรุงภูมิทัศน์ให้สอดคล้องกับการจัดกิจกรรมการเรียนการสอน	กองการศึกษา กองช่าง
29	โครงการก่อสร้างห้องเก็บพัสดุ งานทะเบียน	เพื่อให้จัดเก็บเอกสารงานทะเบียน เทศบาลตำบลปทุมรัตน์	ก่อสร้างห้องเก็บพัสดุ งานทะเบียน ขนาดกว้าง 5 เมตร ยาว 6 เมตร	150,000	150,000	150,000	150,000	150,000	ร้อยละระดับความพึงพอใจของประชาชนที่มาติดต่องานทะเบียน	มีห้องจัดเก็บเอกสารที่เพียงพอ	สำนักปลัดเทศบาล

- ยุทธศาสตร์ที่ 4 การพัฒนาด้านการศึกษา วัฒนธรรม ประเพณี ภูมิปัญญาท้องถิ่นและการท่องเที่ยว  
- แผนงานบริหารงานทั่วไป

ที่	โครงการ	วัตถุประสงค์	เป้าหมาย (ผลผลิตของโครงการ)	งบประมาณ					ตัวชี้วัด (KPI)	ผลที่คาดว่าจะได้รับ	หน่วยงานที่รับผิดชอบหลัก
				2566 (บาท)	2567 (บาท)	2568 (บาท)	2569 (บาท)	2570 (บาท)			
1	โครงการก่อสร้างหอกระจายข่าว พร้อมเครื่องขยายเสียงสำหรับชุมชน ทั้ง 11 ชุมชน	เพื่อประชาสัมพันธ์ เผยแพร่ข่าวสารผ่านเสียง	หอกระจายข่าว พร้อมเครื่องขยายเสียง	110,000	110,000	110,000	110,000	110,000	ร้อยละระดับความพึงพอใจของประชาชน	ประชาชนได้รับข่าวสารที่เป็นประโยชน์ เป็นปัจจุบัน	กองช่าง
2	โครงการก่อสร้างหอกระจายข่าว ในโรงเรียน 4 แห่ง ในเขตเทศบาล และหอกระจายข่าววัด	เพื่อประชาสัมพันธ์ เผยแพร่ข่าวสารผ่านเสียง	หอกระจายข่าว พร้อมเครื่องขยายเสียง	100,000	100,000	100,000	100,000	100,000	ร้อยละระดับความพึงพอใจของประชาชน	ประชาชนได้รับข่าวสารที่เป็นประโยชน์ เป็นปัจจุบัน	กองช่าง
3	ปรับปรุง ซ่อมแซม หอกระจายข่าวประจำหมู่บ้านทั้ง 11 ชุมชน	เพื่อให้ประชาชนทั่วไปได้รับทราบและเข้าถึงข้อมูลข่าวสารของทางราชการได้อย่างทั่วถึง	11 ชุมชน	30,000	30,000	30,000	30,000	30,000	ร้อยละระดับความพึงพอใจของประชาชน	เพื่อให้ประชาชนทั่วไปได้รับทราบและเข้าถึงข้อมูลข่าวสารของทางราชการได้อย่างทั่วถึง	สำนักปลัด กองช่าง
4	โครงการเสียงตามสาย (บ้านดงช้าง หมู่ 1)	เพื่อใช้ในการเผยแพร่ข้อมูลข่าวสารแก่ประชาชนในพื้นที่	ปรับปรุงซ่อมแซม หอกระจายข่าวและระบบเสียงตามสายของหมู่บ้าน	50,000	50,000	50,000	50,000	50,000	ร้อยละ ระดับความพึงพอใจของประชาชนฯ	ประชาชนได้รับข่าวสารที่ทันต่อเหตุการณ์	กองช่าง
5	โครงการเสียงตามสาย ตามสี่แยกในหมู่บ้าน (บ้านดงช้าง หมู่ 2)	เพื่อใช้ในการเผยแพร่ข้อมูลข่าวสารแก่ประชาชนในพื้นที่	ปรับปรุงซ่อมแซม หอกระจายข่าวและระบบเสียงตามสายของหมู่บ้าน	50,000	50,000	50,000	50,000	50,000	ร้อยละ ระดับความพึงพอใจของประชาชนฯ	ประชาชนได้รับข่าวสารที่ทันต่อเหตุการณ์	กองช่าง

รายละเอียดโครงการพัฒนา  
แผนพัฒนาท้องถิ่น (พ.ศ. 2566 – 2570)  
เทศบาลตำบลปทุมรัตต์

ก. ยุทธศาสตร์จังหวัดที่ 5 รักษาความมั่นคงภายใน และบริหารกิจการบ้านเมืองที่ดี

ข. ยุทธศาสตร์ที่ ๑ปท. ในเขตจังหวัด ยุทธศาสตร์ที่ 4 สร้างเสริมสมรรถนะประชาชนและพลังทางสังคม

- ยุทธศาสตร์ที่ 5 การพัฒนาองค์กรและการบริหารกิจการบ้านเมืองที่

- แผนงานบริหารงานทั่วไป

ที่	โครงการ	วัตถุประสงค์	เป้าหมาย (ผลผลิตของโครงการ)	งบประมาณ					ตัวชี้วัด (KPI)	ผลที่คาดว่าจะได้รับ	หน่วยงานที่ รับผิดชอบหลัก
				2566 (บาท)	2567 (บาท)	2568 (บาท)	2569 (บาท)	2570 (บาท)			
1	โครงการจัดงานรัฐพิธีและงานราชพิธี	เพื่อใช้ในการจัดงานรัฐพิธี และราชพิธี ในวันสำคัญต่างๆ	จัดงานรัฐพิธีและงานราชพิธี ดังนี้ 1. 3 มิถุนายน 2. 28 กรกฎาคม 3. 12 สิงหาคม 4. 13 ตุลาคม 5. 23 ตุลาคม 6. 5 ธันวาคม 7. กิจกรรมจิตอาสาพระราชทาน ฯลฯ	450,000	450,000	450,000	450,000	450,000	ร้อยละ ระดับความพึงพอใจของประชาชน	งานรัฐพิธี และงานราชพิธี เป็นไปด้วยความเรียบร้อย	สำนักปลัดฯ
2	โครงการอบรมพัฒนาศักยภาพบุคลากร	เพื่อให้ผู้บริหาร สมาชิกสภาเทศบาล พนักงานและลูกจ้างมีความรู้ความสามารถนำมาพัฒนาเทศบาลให้เจริญก้าวหน้า	อบรมและศึกษาดูงานของผู้บริหาร สมาชิกสภาเทศบาลและพนักงานเทศบาล และลูกจ้าง	250,000	250,000	250,000	250,000	250,000	ร้อยละความพึงพอใจของผู้เข้ารับการอบรมสัมมนา	ระบบการบริหาร/การปฏิบัติงานพัฒนาขึ้น	สำนักปลัดฯ
3	โครงการจัดงานวันเทศบาล	เพื่อให้ผู้บริหาร,สมาชิกสภาเทศบาล,พนักงานเทศบาลและลูกจ้างเห็นให้มีความสำคัญของวันเทศบาล	1 ครั้ง/ปี	10,000	10,000	10,000	10,000	10,000	ร้อยละ ระดับความพึงพอใจของพนักงานเจ้าหน้าที่	ผู้บริหาร,สมาชิกสภาเทศบาล, พนักงานเทศบาลและลูกจ้างเห็นความสำคัญของวันเทศบาล	สำนักปลัดฯ

ที่	โครงการ	วัตถุประสงค์	เป้าหมาย (ผลผลิตของโครงการ)	งบประมาณ					ตัวชี้วัด (KPI)	ผลที่คาดว่าจะได้รับ	หน่วยงานที่รับผิดชอบหลัก
				2566 (บาท)	2567 (บาท)	2568 (บาท)	2569 (บาท)	2570 (บาท)			
4	โครงการจัดงานเทศกาลวันปีใหม่	เพื่อให้ประเพณีวันขึ้นปีใหม่คงอยู่สืบไป	1 ครั้ง/ปี	10,000	10,000	10,000	10,000	10,000	ร้อยละ ระดับความพึงพอใจของประชาชน	ประชาชนให้การสนับสนุนและเห็นความสำคัญของการอนุรักษ์ประเพณีวันขึ้นปีใหม่	สำนักปลัดฯ
5	โครงการปรองดองสมานฉันท์	เพื่อให้ประชาชนเกิดความรักความสามัคคีกัน	1 ครั้ง/ปี	10,000	10,000	10,000	10,000	10,000	ร้อยละ ประชากรที่มาร่วมกิจกรรม	ประชาชนมีความสามัคคี ร่วมกันพัฒนาชุมชนให้ดีขึ้น	สำนักปลัดฯ
6	โครงการปกป้องสถาบัน	เพื่อให้ประชาชนเกิดความรักและเทิดทูลในสถาบัน	1 ครั้ง/ปี	10,000	10,000	10,000	10,000	10,000	ร้อยละ ประชากรที่มาร่วมกิจกรรม	ประชาชนเกิดความรักและเทิดทูลในสถาบัน	สำนักปลัดฯ
7	โครงการจัดทำแนวเขตที่สาธารณะ	เพื่อจ่ายเป็นค่าธรรมเนียมรังวัดที่ดินสาธารณะและค่าใช้จ่ายอื่นที่เกี่ยวข้อง	จัดทำแนวเขตพื้นที่รับผิดชอบในเขตเทศบาลตำบลพุมเรียง และแนวเขตที่สาธารณะประโยชน์	10,000	10,000	10,000	10,000	10,000	ร้อยละที่ดิน มีการจัดทำแนวเขตถูกต้อง	มีเอกสารกำหนดแนวเขตที่ถูกต้อง ประชาชนใช้ประโยชน์ร่วมกัน ลดความขัดแย้ง	สำนักปลัดฯ
8	โครงการจัดทำแผนชุมชน	เพื่อสนับสนุนให้ชุมชนมีแผนชุมชนในการพัฒนา	11 ชุมชน	20,000	20,000	20,000	20,000	20,000	ร้อยละ 70 ของการจัดทำแผนชุมชน	ชุมชนแต่ละชุมชนมีแผนในการพัฒนาท้องถิ่นตนเอง	สำนักปลัดฯ
9	โครงการจัดทำแผนพัฒนาท้องถิ่น	เพื่อส่งเสริมการมีส่วนร่วมของประชาชนในการจัดทำแผนพัฒนาท้องถิ่น	1 ครั้ง/ปี	20,000	20,000	20,000	20,000	20,000	ร้อยละ 60 ของประชาชนที่ส่วนร่วมในการจัดทำแผน	ประชาชนมีส่วนร่วมในการจัดทำแผนพัฒนาท้องถิ่น	สำนักปลัดฯ

ที่	โครงการ	วัตถุประสงค์	เป้าหมาย (ผลผลิตของโครงการ)	งบประมาณ					ตัวชี้วัด (KPI)	ผลที่คาดว่าจะ ได้รับ	หน่วยงานที่ รับผิดชอบ หลัก
				2566 (บาท)	2567 (บาท)	2568 (บาท)	2569 (บาท)	2570 (บาท)			
10	โครงการจัดการเลือกตั้งคณะกรรมการ ชุมชน	เพื่อเลือกตั้งประธาน และกรรมการชุมชนที่ ครบวาระหรือพ้นจาก ตำแหน่ง	จัดการเลือกตั้ง คณะกรรมการ 11 ชุมชน	50,000	50,000	50,000	50,000	50,000	ร้อยละ ระดับ ความพึงพอใจ ของ ประชาชน	คณะกรรมการ ชุมชนได้ปฏิบัติงาน ต่อเนื่องและ ประชาชนมีส่วนร่วม ร่วมในการเลือกตั้ง	สำนักปลัดฯ
11	จัดเก็บข้อมูลพื้นฐาน จปฐ.	เพื่อให้ทราบถึงข้อมูล จำเป็นพื้นฐานการ ดำเนินชีวิตของ ประชากรในเขต เทศบาลฯ	11 ชุมชน	10,000	10,000	10,000	10,000	10,000	ร้อยละ ระดับ ความพึงพอใจ ของประชาชน	ได้ทราบถึงข้อมูล ความจำเป็นพื้นฐาน ของประชากร อย่างแท้จริง	สำนักปลัดฯ
12	การดำเนินการตามนโยบายของรัฐบาล ยุทธศาสตร์การพัฒนาจังหวัด	เพื่อรองรับงานตาม นโยบายของรัฐบาล, ยุทธศาสตร์การพัฒนา จังหวัด	ปฏิบัติตามนโยบายของ รัฐบาล ยุทธศาสตร์การ พัฒนาจังหวัด	100,000	100,000	100,000	100,000	100,000	ร้อยละ ระดับ ความพึงพอใจ ของ ผู้ดำเนินการ	รองรับนโยบายของ รัฐบาล , ยุทธศาสตร์การ พัฒนาจังหวัด ใน โอกาสต่อไป	สำนักปลัดฯ กองคลัง การศึกษา กองช่าง กอง สาธารณสุข
13	โครงการส่งเสริมคุณธรรมจริยธรรม คณะผู้บริหาร, ส.ท., พนง.เทศบาล และลูกจ้าง	เพื่อส่งเสริมคุณธรรม จริยธรรมให้แก่คณะ ผู้บริหาร,ส.ท.,พนง. เทศบาล และลูกจ้าง	จัดทำคู่มือมาตรฐานทาง คุณธรรมจริยธรรมแจก ให้แก่คณะผู้บริหาร,ส.ท., พนง.เทศบาล และ ลูกจ้างใช้ ในการปฏิบัติ หน้าที่ตนเอง	5,000	5,000	5,000	5,000	5,000	ร้อยละ ระดับ ความพึงพอใจ ของผู้เข้าร่วม ฝึกอบรม	คณะผู้บริหาร,ส.ท., พนง.เทศบาล และ ลูกจ้างมีคุณธรรม จริยธรรม ที่ใช้ใน การปฏิบัติหน้าที่ ตนเอง	สำนักปลัดฯ
14	โครงการซ่อมบำรุงครุภัณฑ์	เพื่อซ่อมบำรุงครุภัณฑ์ ให้มีสภาพดี สามารถใช้ งานได้เป็นปกติ	ซ่อมบำรุงครุภัณฑ์	50,000	50,000	50,000	50,000	50,000	ร้อยละ การ ซ่อมบำรุง ครุภัณฑ์	ครุภัณฑ์มีสภาพดี ใช้งานได้เป็นปกติ	กองคลัง

ที่	โครงการ	วัตถุประสงค์	เป้าหมาย (ผลผลิตของโครงการ)	งบประมาณ					ตัวชี้วัด (KPI)	ผลที่คาดว่าจะ ได้รับ	หน่วยงานที่ รับผิดชอบ หลัก
				2566 (บาท)	2567 (บาท)	2568 (บาท)	2569 (บาท)	2570 (บาท)			
15	โครงการปรับปรุงแผนที่ภาษี และทะเบียนทรัพย์สิน	1) เพื่อให้ได้มีแผนที่ แม่บทที่ถูกต้อง 2) เพื่อให้ได้เอกสาร ข้อมูลที่ดินที่อยู่ในเขต 3) เพื่อใช้เป็นข้อมูลใน การวางแผนพัฒนา จัดการพื้นที่	ครอบคลุมพื้นที่ทั้งหมด ของเทศบาล	650,000	650,000	650,000	650,000	650,000	ร้อยละของ จำนวนเงิน รายได้จากการ จัดเก็บภาษี ของเทศบาล ตำบลปทุมรัตน์ เพิ่มมากขึ้น	สามารถจัดเก็บภาษี ได้ครบถ้วนยิ่งขึ้น	กองคลัง
16	โครงการเพิ่มประสิทธิภาพในการ จัดเก็บรายได้	เพื่อเป็นการจูงใจและ เชิญชวนให้ประชาชน พร้อมใจกันเสียภาษีตาม กำหนดเวลา เพื่อเพิ่มประสิทธิภาพใน การจัดเก็บรายได้ของ เทศบาลฯ	ประชาชนผู้มีที่ดินใน ครอบครอง ผู้ประกอบการค้า สถาน บริการต่างๆ ในเขต เทศบาลฯ ที่ต้องชำระ ภาษี และค่าธรรมเนียม ต่างๆ ให้มาชำระภาษี ตรงตามกำหนด	50,000	50,000	50,000	50,000	50,000	ร้อยละ ระดับ ความพึงพอใจ ของประชาชน	ทำให้ประชาชน พร้อมใจและสนใจ หันมาชำระภาษี มากขึ้น	กองคลัง
17	โครงการบริการเต็มที่จัดเก็บภาษีถึง บ้าน	-เพื่อออกบริการจัดเก็บ ภาษีนอกสถานที่ -เพื่อสำรวจพื้นที่จริง และได้ข้อมูลจริงนำมา จัดประเมินภาษี -เพื่อประชาสัมพันธ์ให้ ประชาชนเข้าใจข้อมูล เกี่ยวกับการชำระภาษี -เพื่อให้ประชาชนได้รับ ความสะดวกรวดเร็วใน การชำระภาษีมากยิ่งขึ้น	-ออกบริการจัดเก็บภาษี นอกสถานที่ ให้ ครอบคลุมทุกหมู่บ้าน จำนวน 11 หมู่บ้าน -ประชาสัมพันธ์ให้ ประชาชนในแต่ละ หมู่บ้านมาชำระภาษี ไม่ต่ำกว่าร้อยละ 80	50,000	50,000	50,000	50,000	50,000	ร้อยละ ระดับ ความพึงพอใจ ของประชาชน	-ประชาชนได้รับ ความสะดวกมาก ขึ้นในการชำระภาษี -สามารถจัดเก็บ ภาษีได้ตาม เป้าหมายกำหนด -ทต.ปทุมรัตน์มี รายได้จากการ จัดเก็บเองมากขึ้น -ประชาชนได้ รับทราบและเห็นถึง ความสำคัญของการ ชำระภาษีมากขึ้น	กองคลัง

ที่	โครงการ	วัตถุประสงค์	เป้าหมาย (ผลผลิตของโครงการ)	งบประมาณ					ตัวชี้วัด (KPI)	ผลที่คาดว่าจะได้รับ	หน่วยงานที่รับผิดชอบหลัก
				2566 (บาท)	2567 (บาท)	2568 (บาท)	2569 (บาท)	2570 (บาท)			
18	โครงการอบรมให้ความรู้เกี่ยวกับการชำระภาษี ตาม พ.ร.บ.ภาษีที่ดินและสิ่งปลูกสร้าง พ.ศ.2562	-เพื่อให้ประชาชนเข้าใจข้อมูลเกี่ยวกับการชำระภาษี ตาม พ.ร.บ.ภาษีที่ดินและสิ่งปลูกสร้าง พ.ศ. 2562	จัดอบรมให้ความรู้เกี่ยวกับการชำระภาษี ตาม พ.ร.บ.ภาษีที่ดินและสิ่งปลูกสร้าง พ.ศ.2562	30,000	30,000	30,000	30,000	30,000	ร้อยละ ระดับความพึงพอใจของประชาชน	ประชาชนเข้าใจข้อมูลเกี่ยวกับการชำระภาษี ตาม พ.ร.บ.ภาษีที่ดินและสิ่งปลูกสร้าง พ.ศ. 2562	กองคลัง

- ยุทธศาสตร์ที่ 5 การพัฒนาองค์กรและการบริหารกิจการบ้านเมืองที่ดี

- แผนงานงบกลาง

ที่	โครงการ	วัตถุประสงค์	เป้าหมาย (ผลผลิตของโครงการ)	งบประมาณ					ตัวชี้วัด (KPI)	ผลที่คาดว่าจะได้รับ	หน่วยงานที่รับผิดชอบหลัก
				2566 (บาท)	2567 (บาท)	2568 (บาท)	2569 (บาท)	2570 (บาท)			
1	ประเภทค่าชำระหนี้เงินต้นและดอกเบี้ย	เพื่อจ่ายชำระหนี้เงินกู้ธนาคาร กรุงไทย จำกัด มหาชน	ก่อสร้างตลาดสด ก่อสร้างโรงฆ่าสัตว์ เงินทุนส่งเสริมกิจการเทศบาล	2,000,000	2,000,000	2,000,000	2,000,000	2,000,000	เบิกจ่ายเงินเป็นไปตามระเบียบกฎหมายที่เกี่ยวข้องได้อย่างถูกต้องครบถ้วน	เทศบาลมีตลาดสด โรงฆ่าสัตว์และเงินทุนส่งเสริมกิจการเทศบาล	สำนักปลัด
2	เงินบำรุงสันนิบาตเทศบาล	เพื่อจ่ายเป็นเงินบำรุงสันนิบาตเทศบาลแห่งประเทศไทย	สมทบเงินบำรุงสันนิบาตเทศบาลแห่งประเทศไทย	60,000	60,000	60,000	60,000	60,000	เบิกจ่ายเงินเป็นไปตามระเบียบกฎหมายที่เกี่ยวข้องได้อย่างถูกต้องครบถ้วน	สมทบเงินบำรุงสันนิบาตเทศบาลแห่งประเทศไทย	สำนักปลัด
3	ค่าใช้จ่ายในการจัดการจราจร	เพื่อจ่ายเป็นค่าใช้จ่ายที่ประชาชนได้รับประโยชน์โดยตรง โดยพิจารณาจ่ายจากเงินค่าปรับตามกฎหมายจราจร	จัดซื้อค่าแฉกั้น จราจร ทาสี ตีเส้น และวัสดุอื่นๆ อบรมให้ความรู้ด้านจราจร	30,000	30,000	30,000	30,000	30,000	เบิกจ่ายเงินเป็นไปตามระเบียบกฎหมายที่เกี่ยวข้องได้อย่างถูกต้องครบถ้วน	ประชาชนเคารพกฎจราจร	สำนักปลัด
4	เงินค่าเช่าที่ราชพัสดุ	เพื่อจ่ายเป็นค่าเช่าที่ราชพัสดุกระทรวงคลังแปลงที่ใช้สำหรับก่อสร้าง	เช่าที่ราชพัสดุจากกรมธนารักษ์	150,000	150,000	150,000	150,000	150,000	เบิกจ่ายเงินเป็นไปตามระเบียบกฎหมายที่เกี่ยวข้องได้อย่างถูกต้องครบถ้วน	สามารถปรับปรุงที่ว่างเปล่าให้เกิดประโยชน์	สำนักปลัด

ที่	โครงการ	วัตถุประสงค์	เป้าหมาย (ผลผลิตของโครงการ)	งบประมาณ					ตัวชี้วัด (KPI)	ผลที่คาดว่าจะได้รับ	หน่วยงานที่รับผิดชอบหลัก
				2566 (บาท)	2567 (บาท)	2568 (บาท)	2569 (บาท)	2570 (บาท)			
5	เงินสมทบกองทุนหลักประกันสุขภาพระดับท้องถิ่น	เพื่อจ่ายสมทบกองทุนหลักประกันสุขภาพสำนักงานหลักประกันสุขภาพแห่งชาติ(สปสช.)	สมทบกองทุนหลักประกันสุขภาพสำนักงานหลักประกันสุขภาพแห่งชาติ(สปสช.)	170,000	170,000	170,000	170,000	170,000	เบิกจ่ายเงินเป็นไปตามระเบียบกฎหมายที่เกี่ยวข้องได้อย่างถูกต้องครบถ้วน	พนักงานจ้างมีสวัสดิการที่ดี	สำนักปลัด
6	โครงการกู้เงิน จากสถาบันการเงิน เพื่อจัดซื้อที่ดิน จำนวน 10 – 15 ไร่	เพื่อสร้างสำนักงานเทศบาลหลังใหม่ ก่อสร้างถนน คสล. และกิจการอื่นๆ ของเทศบาลฯ	กู้เงิน กสท. หรือสถาบันการเงิน เพื่อจัดซื้อที่ดินจำนวน 10 – 15 ไร่	600,000	600,000	600,000	600,000	600,000	ร้อยละ ระดับความพึงพอใจของประชาชนฯ	มีงบประมาณสำหรับสร้างสำนักงานเทศบาล ก่อสร้างถนน คสล. และกิจการอื่นๆ	สำนักปลัด
7	โครงการจัดซื้อที่ดิน ไม่ต่ำกว่า10 ไร่ เพื่อใช้ก่อสร้างอาคารสำนักงานเทศบาลตำบลปทุมรัตน์	เพื่อใช้ก่อสร้างอาคารสำนักงานเทศบาลตำบลปทุมรัตน์	จัดซื้อที่ดิน ไม่ต่ำกว่า 10 ไร่	10,000,000	10,000,000	10,000,000	10,000,000	10,000,000	ร้อยละระดับความพึงพอใจของประชาชน	มีพื้นที่ก่อสร้างอาคารสำนักงานเทศบาลตำบลปทุมรัตน์	สำนักปลัด กองช่าง

- ยุทธศาสตร์ที่ 5 การพัฒนาองค์กรและการบริหารกิจการบ้านเมืองที่ดี

- แผนงานการพาณิชย์

ที่	โครงการ	วัตถุประสงค์	เป้าหมาย (ผลผลิตของโครงการ)	งบประมาณ					ตัวชี้วัด (KPI)	ผลที่คาดว่าจะได้รับ	หน่วยงานที่รับผิดชอบหลัก
				2561 (บาท)	2562 (บาท)	2563 (บาท)	2564 (บาท)	2565 (บาท)			
1	โครงการจัดตั้งสถานธนาอนุบาล (โรงรับจำนำ) เทศบาลตำบลปทุมรัตต์	เพื่ออำนวยความสะดวกให้กับประชาชนในการกู้เงิน	จัดตั้งสถานธนาอนุบาล	8,000,000	8,000,000	8,000,000	8,000,000	8,000,000	ร้อยละระดับความพึงพอใจของประชาชนในเขตเทศบาล	ประชาชนได้รับความสะดวกในการกู้ยืมเงิน	สำนักปลัดฯ
2	โครงการเช่าสถานที่จัดตั้งสถานธนาอนุบาล (โรงรับจำนำ) เทศบาลตำบลปทุมรัตต์	เพื่อเป็นค่าเช่าที่สถานธนาอนุบาล (โรงรับจำนำ) เทศบาลตำบลปทุมรัตต์	ค่าเช่าที่สถานธนาอนุบาล (โรงรับจำนำ) เทศบาลตำบลปทุมรัตต์	600,000	600,000	600,000	600,000	600,000	เบิกจ่ายเงินเป็นไปตามระเบียบกฎหมายที่เกี่ยวข้องได้อย่างถูกต้องครบถ้วน	ประชาชนได้รับความสะดวกในการกู้ยืมเงิน	สำนักปลัดฯ

- ยุทธศาสตร์ที่ 5 การพัฒนาองค์กรและการบริหารกิจการบ้านเมืองที่ดี

- แผนงานอุตสาหกรรมและการโยธา

ที่	โครงการ	วัตถุประสงค์	เป้าหมาย (ผลผลิตของโครงการ)	งบประมาณ					ตัวชี้วัด (KPI)	ผลที่คาดว่าจะได้รับ	หน่วยงานที่รับผิดชอบหลัก
				2566 (บาท)	2567 (บาท)	2568 (บาท)	2569 (บาท)	2570 (บาท)			
1	โครงการก่อสร้างอาคารหอประชุมสภาเทศบาลตำบลปทุมรัตต์	เพื่อใช้ในการจัดประชุมสัมมนาและจัดงานต่างๆในเทศบาล	อาคารหอประชุมสภาเทศบาลตำบลปทุมรัตต์ ขนาด กว้าง 8 เมตร ยาว 15 เมตร	3,000,000	3,000,000	3,000,000	3,000,000	3,000,000	ร้อยละ ระดับความพึงพอใจของประชาชนฯ	ประชาชนใช้ในการจัดกิจกรรมได้สะดวก	กองช่าง
2	โครงการก่อสร้างอาคารเอนกประสงค์สำนักงานเทศบาลตำบลปทุมรัตต์	เพื่อใช้เป็นสถานที่ทำงาน และประกอบกิจกรรมอื่นๆ	อาคารเอนกประสงค์สำนักงานเทศบาลตำบลปทุมรัตต์ ขนาด กว้าง 8 เมตร ยาว 24 เมตร	5,000,000	5,000,000	5,000,000	5,000,000	5,000,000	ร้อยละ ระดับความพึงพอใจของประชาชนฯ	ประชาชนใช้ในการจัดกิจกรรมได้สะดวก	กองช่าง
3	โครงการก่อสร้างอาคารสำนักงานเทศบาลตำบลปทุมรัตต์	เพื่อให้เป็นสถานที่ปฏิบัติงานของหน่วยงาน	ก่อสร้างอาคารสำนักงานเทศบาลตำบลปทุมรัตต์	10,000,000	10,000,000	10,000,000	10,000,000	10,000,000	ร้อยละระดับความพึงพอใจของประชาชน	มีอาคารสำนักงานในการปฏิบัติงานของหน่วยงาน	สำนักปลัด กองช่าง
4	โครงการก่อสร้างอาคารกองทุนหลักประกันสุขภาพเทศบาลตำบลปทุมรัตต์	เพื่อใช้เป็นสำนักงานกองทุนหลักประกันสุขภาพ	อาคาร 1 หลัง	1,000,000	1,000,000	1,000,000	1,000,000	1,000,000	ร้อยละ ระดับความพึงพอใจของประชาชนฯ	ประชาชนใช้ในการจัดกิจกรรมกองทุนหลักประกันสุขภาพได้สะดวก	กองช่าง กองสาธารณสุขฯ
5	โครงการก่อสร้างบ้านเทิดไท้องค์ราชันต์ และซ่อมแซมบ้านพัก ในเขตเทศบาล	เพื่อก่อสร้างบ้านพักอาศัยให้กับครอบครัวผู้ยากไร้ไม่มีบ้านพัก	จำนวน 1 หลัง	100,000	100,000	100,000	100,000	100,000	ร้อยละ ระดับความพึงพอใจของประชาชนฯ	ประชาชนใช้ในการจัดกิจกรรมได้สะดวก	กองช่าง
6	โครงการก่อสร้างบ้านพักข้าราชการเทศบาลตำบลปทุมรัตต์	เพื่อรองรับข้าราชการที่ไม่มีที่พัก	บ้านพักข้าราชการเทศบาลตำบลปทุมรัตต์ จำนวน 1 หลัง	500,000	500,000	500,000	500,000	500,000	ร้อยละ ระดับความพึงพอใจของประชาชนฯ	อาคารมีมาตรฐานรักษาทรัพย์สิน	กองช่าง

ที่	โครงการ	วัตถุประสงค์	เป้าหมาย (ผลผลิตของโครงการ)	งบประมาณ					ตัวชี้วัด (KPI)	ผลที่คาดว่าจะได้รับ	หน่วยงานที่รับผิดชอบหลัก
				2566 (บาท)	2567 (บาท)	2568 (บาท)	2569 (บาท)	2570 (บาท)			
7	โครงการก่อสร้างและปรับปรุงโรงจอดรถเทศบาลตำบลปทุมรัตน์	เพื่อให้มีโรงจอดรถที่ได้มาตรฐาน	จำนวน 1 แห่ง	200,000	200,000	200,000	200,000	200,000	ร้อยละ ระดับความพึงพอใจของประชาชนฯ	อาคารมีมาตรฐานรักษาทรัพย์สิน	กองช่าง
8	โครงการก่อสร้างรั้วสำนักเทศบาลตำบลปทุมรัตน์	เพื่อรักษาความปลอดภัยสำนักงาน	จำนวน 1 แห่ง	500,000	500,000	500,000	500,000	500,000	ร้อยละ ระดับความพึงพอใจของประชาชนฯ	อาคารมีมาตรฐานรักษาทรัพย์สิน	กองช่าง
9	ก่อสร้างป้าย สำนักงานเทศบาล	เพื่อเป็นการประชาสัมพันธ์ชื่อเทศบาลแก่ประชาชนทั่วไป	ก่อสร้างป้าย สนง.เทศบาล 1 ป้าย	200,000	200,000	200,000	200,000	200,000	ร้อยละ ระดับความพึงพอใจของประชาชนที่มาใช้บริการ	ประชาชนรู้จักเทศบาลมากขึ้น	กองช่าง
10	โครงการโรงเก็บวัสดุอุปกรณ์เทศบาลตำบลปทุมรัตน์	เพื่อใช้เก็บวัสดุอุปกรณ์	โรงเก็บวัสดุอุปกรณ์เทศบาลตำบลปทุมรัตน์	100,000	100,000	100,000	100,000	100,000	ร้อยละ ระดับความพึงพอใจของประชาชนฯ	อาคารมีมาตรฐานรักษาทรัพย์สิน	กองช่าง
11	โครงการก่อสร้างหลังคาสะพานศูนย์พัฒนาเด็กเล็กกวดสระปทุม และกองสาธารณสุขฯ	เพื่อให้มีสถานที่สำหรับประกอบกิจกรรมต่างๆ	หลังคา 1 แห่ง	200,000	200,000	200,000	200,000	200,000	ร้อยละ ระดับความพึงพอใจของประชาชนที่มาใช้บริการ	มีสถานที่สำหรับประกอบกิจกรรมต่างๆ	กองช่าง
12	โครงการก่อสร้างห้องน้ำภายในบริเวณกองสาธารณสุขฯ จำนวน 2 ห้อง	เพื่อให้มีห้องน้ำไว้สำหรับให้บริการแก่ประชาชนทั่วไป	ห้องน้ำภายใน 2 ห้อง	100,000	100,000	100,000	100,000	100,000	ร้อยละระดับความพึงพอใจของประชาชนที่มาใช้บริการ	มีห้องน้ำไว้สำหรับให้บริการแก่ประชาชน	กองช่าง
13	โครงการกั้นสถานที่ทำงาน กองสาธารณสุขและสิ่งแวดล้อม ให้เป็นสถานที่สำหรับประชุม	เพื่อให้มีสถานที่สำหรับประกอบกิจกรรม และจัดการประชุม	สถานที่สำหรับประชุม จำนวน 1 ห้อง	100,000	100,000	100,000	100,000	100,000	ร้อยละ ระดับความพึงพอใจของประชาชนที่มาใช้บริการ	มีสถานที่สำหรับประกอบกิจกรรมต่างๆ และจัดการประชุม	กองสาธารณสุขฯ กองช่าง

ที่	โครงการ	วัตถุประสงค์	เป้าหมาย (ผลผลิตของโครงการ)	งบประมาณ					ตัวชี้วัด (KPI)	ผลที่คาดว่าจะได้รับ	หน่วยงานที่รับผิดชอบหลัก
				2566 (บาท)	2567 (บาท)	2568 (บาท)	2569 (บาท)	2570 (บาท)			
14	จัดทำป้ายและสื่อประชาสัมพันธ์	เพื่อเผยแพร่กิจกรรมต่างๆที่เกี่ยวข้อง	จัดทำป้ายประชาสัมพันธ์/เอกสาร/วารสาร	200,000	200,000	200,000	200,000	200,000	จัดทำป้ายและสื่อประชาสัมพันธ์	เพื่อเผยแพร่กิจกรรมต่างๆที่เกี่ยวข้อง	สำนักปลัดฯ กองช่าง
15	โครงการปรับปรุงอาคารศูนย์พัฒนาเด็กเล็ก ทั้ง 4 ศูนย์	เพื่อให้ศูนย์เด็กเล็กมีประสิทธิภาพในการใช้งานเป็นอย่างดี	ปรับปรุงอาคารศูนย์พัฒนาเด็กเล็ก ทั้ง 4 ศูนย์	100,000	100,000	100,000	100,000	100,000	ร้อยละของเครื่องมือเครื่องใช้ในสำนักงาน	เพื่อให้ศูนย์เด็กเล็กมีประสิทธิภาพในการใช้งานเป็นอย่างดี	สำนักปลัดฯ กอง การศึกษา
16	โครงการต่อเติมอาคารสำนักงานเทศบาล ด้านทิศตะวันตก	เพื่อใช้เป็นสถานที่ปฏิบัติงานของพนักงานและลูกจ้างของเทศบาลฯ	ต่อเติมอาคารสำนักงานเทศบาล	500,000	500,000	500,000	500,000	500,000	ร้อยละระดับความพึงพอใจของประชาชน	มีพื้นที่สำหรับสถานที่ปฏิบัติงานเพิ่มขึ้น	กองช่าง
17	โครงการปรับปรุงอาคารสำนักงานหลังเก่าและก่อสร้างห้องน้ำ	เพื่อให้มีสถานที่ทำงานที่เหมาะสม	ปรับปรุงให้อาคารมีสถานที่เหมาะสมแก่การทำงาน	400,000	400,000	400,000	400,000	400,000	ร้อยละ ระดับความพึงพอใจของประชาชนฯ	มีสถานที่ทำงานที่เหมาะสม ได้รับการปรับปรุง	กองช่าง
18	โครงการก่อสร้างสถานที่สำหรับล้างรถของเทศบาล	เพื่อใช้เป็นสถานที่ทำความสะอาดรถของเทศบาล	ก่อสร้างสถานที่สำหรับล้างรถของเทศบาล	100,000	100,000	100,000	100,000	100,000	ร้อยละ ระดับความพึงพอใจของประชาชนฯ	มีสถานที่ทำความสะอาดรถของเทศบาล	กองช่าง
19	ขยายเขตไฟฟ้าเพื่อใช้กับอาคารต่างๆ ในสำนักงานเทศบาล	เพื่อให้อาคารต่าง ๆ มีไฟฟ้าใช้	ขยายเขตไฟฟ้าไปยังอาคารต่างๆ	150,000	150,000	150,000	150,000	150,000	ร้อยละของเครื่องมือเครื่องใช้ในสำนักงาน	อาคารต่าง ๆ มีไฟฟ้าส่องสว่างเหมาะสมสำหรับให้บริการประชาชนได้	กองช่าง

ที่	โครงการ	วัตถุประสงค์	เป้าหมาย (ผลผลิตของโครงการ)	งบประมาณ					ตัวชี้วัด (KPI)	ผลที่คาดว่าจะได้รับ	หน่วยงานที่ รับผิดชอบหลัก
				2566 (บาท)	2567 (บาท)	2568 (บาท)	2569 (บาท)	2570 (บาท)			
20	ปรับปรุงภูมิทัศน์เกาะหนองบัวแดง บ้านตลาด หมู่ 9	เพื่อปรับปรุงภูมิทัศน์ สวนสาธารณะและรักษาสภาพแวดล้อม	ก่อสร้างลานคอนกรีต ปรับปรุงพื้นที่พักผ่อน ริมน้ำ สะพาน คสล. ศาลากลางน้ำ	500,000	500,000	500,000	500,000	500,000	ร้อยละ ระดับความพึงพอใจของประชาชนที่มาใช้บริการ	สภาพภูมิทัศน์เกาะหนองบัวแดงมีความสวยงาม สะอาดเป็นระเบียบ เหมาะแก่การพักผ่อนของประชาชน	กองช่าง
21	โครงการปรับภูมิทัศน์ ตรงหน้าโรงพยาบาล, ตรงหน้าไปรษณีย์, ตรงหน้าสาธารณสุขอำเภอ/ข้างๆ ศูนย์การศึกษาออกโรงเรียนอำเภอปทุมรัตต์	เพื่อปรับปรุงภูมิทัศน์ สวนสาธารณะและรักษาสภาพแวดล้อม	ปรับภูมิทัศน์ ตรงหน้าโรงพยาบาล, ตรงหน้าไปรษณีย์, ตรงหน้าสาธารณสุขอำเภอ/ข้างๆ ศูนย์การศึกษาออกโรงเรียนอำเภอปทุมรัตต์	200,000	200,000	200,000	200,000	200,000	ร้อยละ ระดับความพึงพอใจของประชาชน	สภาพภูมิทัศน์มีความสวยงามสะอาดเป็นระเบียบ	กองช่าง
22	โครงการจัดทำกั้นหินลิ่มเติมออกซิเจน จำนวน 3 จุด	เพื่อเพิ่มความสวยงามของภูมิทัศน์ในเกาะหนองบัวแดง	กั้นหินลิ่มเติมออกซิเจน จำนวน 3 จุด	300,000	300,000	300,000	300,000	300,000	ร้อยละ ระดับความพึงพอใจของประชาชน	ประชาชนมีสถานที่พักผ่อนที่สวยงาม	กองช่าง
23	โครงการจัดทำน้ำพุ จำนวน 2 จุด	เพื่อเพิ่มความสวยงามของภูมิทัศน์ในเกาะหนองบัวแดง	น้ำพุ จำนวน 2 จุด	200,000	200,000	200,000	200,000	200,000	ร้อยละ ระดับความพึงพอใจของประชาชน	ประชาชนมีสถานที่พักผ่อนที่สวยงาม	กองช่าง
24	โครงการทาสี บริเวณ ภายใน และภายนอก เกาะหนองบัวแดง	เพื่อปรับปรุงภูมิทัศน์ให้ดูสะอาดตา สวยงามน่ามอง	ทาสี บริเวณ ภายใน และภายนอก เกาะหนองบัวแดง	200,000	200,000	200,000	200,000	200,000	ร้อยละ ระดับความพึงพอใจของประชาชน	ประชาชนมีสถานที่พักผ่อนที่สวยงาม	กองช่าง
25	โครงการปรับปรุงซ่อมแซมอาคาร ทั้งภายใน และภายนอกเกาะหนองบัวแดง	เพื่อใช้ทำกิจกรรมต่างๆ	ปรับปรุงซ่อมแซมอาคาร ทั้งภายใน และภายนอกเกาะหนองบัวแดง	100,000	100,000	100,000	100,000	100,000	ร้อยละ ระดับความพึงพอใจของประชาชน	อาคารทั้งภายในและภายนอกเกาะหนองบัวแดงมีมาตรฐาน	กองช่าง

ที่	โครงการ	วัตถุประสงค์	เป้าหมาย (ผลผลิตของโครงการ)	งบประมาณ					ตัวชี้วัด (KPI)	ผลที่คาดว่าจะได้รับ	หน่วยงานที่ รับผิดชอบหลัก
				2566 (บาท)	2567 (บาท)	2568 (บาท)	2569 (บาท)	2570 (บาท)			
26	โครงการปรับปรุงซ่อมแซมอาคารศูนย์ OTOP ภายในเกาะหนองบัวแดง	เพื่อให้อาคารศูนย์ OTOP อยู่ในสภาพใช้งานได้ดี	ปรับปรุงซ่อมแซมอาคารศูนย์ OTOP ภายในเกาะหนองบัวแดง	200,000	200,000	200,000	200,000	200,000	ร้อยละระดับความพึงพอใจของประชาชน	มีอาคารศูนย์ OTOP ใช้แสดงสินค้า	กองช่าง
27	โครงการก่อสร้างบันไดลงเกาะหนองบัวแดง ทั้งสองฝั่ง	เพื่อใช้ในงานต่างๆ	ก่อสร้างบันไดลงเกาะหนองบัวแดง ทั้งสองฝั่ง	200,000	200,000	200,000	200,000	200,000	ร้อยละระดับความพึงพอใจของประชาชน	ประชาชนทั่วไปได้ใช้ประโยชน์	กองช่าง
28	โครงการขุดเจาะน้ำบาดาลบริเวณเกาะหนองบัวแดง	เพื่อให้มีน้ำใช้ในการอุปโภคบริโภคอย่างเพียงพอ	ขุดเจาะน้ำบาดาลจำนวน 1 บ่อ	30,000	30,000	30,000	30,000	30,000	ร้อยละระดับความพึงพอใจของประชาชน	มีน้ำใช้ในการอุปโภคบริโภคอย่างเพียงพอ	กองช่าง
29	โครงการปรับปรุงซ่อมแซมห้องน้ำภายในเกาะหนองบัวแดง	เพื่อให้มีห้องน้ำไว้บริการประชาชน มีสภาพดีพร้อมใช้งาน	ปรับปรุงซ่อมแซมห้องน้ำภายในเกาะหนองบัวแดง	100,000	100,000	100,000	100,000	100,000	ร้อยละระดับความพึงพอใจของประชาชน	มีห้องน้ำไว้บริการประชาชน มีสภาพดีพร้อมใช้งาน	กองช่าง
30	โครงการไฟฟ้าส่องสว่างทางทางเท้าภายในและภายนอกเกาะหนองบัวแดง	เพื่อให้มีไฟฟ้าส่องสว่างที่เพียงพอต่อบริการสุขภาพและการออกกำลังกาย	ไฟฟ้าส่องสว่างทางทางเท้าภายในและภายนอกเกาะหนองบัวแดง	200,000	200,000	200,000	200,000	200,000	ร้อยละ ระดับความพึงพอใจของประชาชน	มีไฟฟ้าส่องสว่างที่เพียงพอต่อบริการสุขภาพและการออกกำลังกาย	กองช่าง
31	โครงการติดตั้งเสาไฟสปอร์ต เสาไฮเมส	เพื่อให้มีไฟฟ้าส่องสว่างเพียงพอ	ติดตั้งเสาไฟสปอร์ต เสาไฮเมส สูง 15 เมตร จำนวน 1 ต้น	200,000	200,000	200,000	200,000	200,000	ร้อยละ ระดับความพึงพอใจของประชาชน	มีไฟฟ้าส่องสว่างอย่างเพียงพอ	กองช่าง
32	โครงการจัดซื้อศาลาทรงไทย ตั้งไว้หน้าโรงพยาบาลทุมริตต์	เพื่อใช้เป็นที่นั่งพักผ่อนของประชาชนผู้มาติดต่อราชการ	ศาลาทรงไทย จำนวน 2 หลัง	100,000	100,000	100,000	100,000	100,000	ร้อยละระดับความพึงพอใจของประชาชน	ประชาชนมีที่นั่งพักผ่อน เมื่อมาติดต่อราชการเพิ่มขึ้น	กองช่าง
33	โครงการจัดซื้อเครื่องออกกำลังกาย	เพื่อให้ประชาชนได้ออกกำลังกายสร้างเสริมสุขภาพให้แข็งแรง	เครื่องออกกำลังกาย	200,000	200,000	200,000	200,000	200,000	ร้อยละระดับความพึงพอใจของประชาชน	ประชาชนได้ออกกำลังกายสร้างเสริมสุขภาพให้แข็งแรง	กองช่าง

ที่	โครงการ	วัตถุประสงค์	เป้าหมาย (ผลผลิตของโครงการ)	งบประมาณ					ตัวชี้วัด (KPI)	ผลที่คาดว่าจะได้รับ	หน่วยงานที่รับผิดชอบหลัก
				2566 (บาท)	2567 (บาท)	2568 (บาท)	2569 (บาท)	2570 (บาท)			
34	โครงการจัดซื้อเครื่องเล่นสนามเด็กเล่น	เพื่อเสริมสร้างสมรรถนะทางร่างกายของเด็ก สุขภาพร่างกายแข็งแรง	เครื่องเล่นสนามเด็กเล่น	200,000	200,000	200,000	200,000	200,000	ร้อยละระดับความพึงพอใจของประชาชน	เสริมสร้างสมรรถนะทางร่างกายของเด็ก สุขภาพร่างกายแข็งแรง	กองช่าง
35	โครงการจัดซื้อเครื่องออกกำลังกายเพื่อสุขภาพ ทั้ง 11 ชุมชน	เพื่อให้ประชาชนออกกำลังกายเพื่อสุขภาพ	เครื่องออกกำลังกาย	100,000	100,000	100,000	100,000	100,000	ร้อยละ ระดับความพึงพอใจของประชาชน	ประชาชนมีสุขภาพร่างกายแข็งแรง	กองช่าง
36	โครงการทำสื่อบตลิ่ง สะพาน ศาลากลางน้ำ ในเกาะหนองบัวแดง	เพื่อความสวยงามของเกาะหนองบัวแดง เหมาะแก่การพักผ่อนหย่อนใจของประชาชน	ทำสื่อบตลิ่ง สะพาน ศาลากลางน้ำ ในเกาะหนองบัวแดง	500,000	500,000	500,000	500,000	500,000	ร้อยละระดับความพึงพอใจของประชาชน	ประชาชนมีสถานที่พักผ่อนหย่อนใจที่สวยงาม	กองช่าง
37	โครงการก่อสร้างอาคารโรงเรียนผู้สูงอายุ ทต.ปทุมรัตน์	เพื่อใช้จัดกิจกรรมโรงเรียนผู้สูงอายุ	อาคารโรงเรียนผู้สูงอายุ	1,000,000	1,000,000	1,000,000	1,000,000	1,000,000	ร้อยละ ระดับความพึงพอใจของประชาชน	มีสถานที่ใช้ในกิจกรรมโรงเรียนผู้สูงอายุ	สำนักปลัด
38	ค่าจ้างออกแบบ ค่าควบคุมงานที่จ่ายให้แก่เอกชน นิติบุคคลหรือบุคคลภายนอก	เพื่อให้เกิดความปลอดภัยในการก่อสร้าง	เพื่อจ่ายเป็นค่าจ้างออกแบบ ค่าควบคุมงานที่จ่ายให้แก่เอกชน นิติบุคคลหรือบุคคลภายนอก	200,000	200,000	200,000	200,000	200,000	ร้อยละ ระดับความพึงพอใจของประชาชน	การก่อสร้างที่ได้มาตรฐาน	กองช่าง
39	ปรับปรุงซ่อมแซมครุภัณฑ์	เพื่อให้ครุภัณฑ์ของเทศบาลสามารถใช้งานได้ดี	ครุภัณฑ์ของเทศบาลสามารถใช้งานได้ดี	200,000	200,000	200,000	200,000	200,000	ปรับปรุงซ่อมแซมครุภัณฑ์	เพื่อให้ครุภัณฑ์ของเทศบาลสามารถใช้งานได้ดี	สำนักปลัดฯ กองช่าง

ที่	โครงการ	วัตถุประสงค์	เป้าหมาย (ผลผลิตของโครงการ)	งบประมาณ					ตัวชี้วัด (KPI)	ผลที่คาดว่าจะ ได้รับ	หน่วยงานที่ รับผิดชอบ หลัก
				2566 (บาท)	2567 (บาท)	2568 (บาท)	2569 (บาท)	2570 (บาท)			
40	ปรับปรุงซ่อมแซมสิ่งก่อสร้าง	เพื่อให้ที่ดินและสิ่งก่อสร้างในเขตเทศบาลมีสภาพดี ใช้การได้ดี	ที่ดินและสิ่งก่อสร้างในเขตเทศบาลมีสภาพดี ใช้การได้ดี	300,000	300,000	300,000	300,000	300,000	ปรับปรุงซ่อมแซมสิ่งก่อสร้าง	เพื่อให้ที่ดินและสิ่งก่อสร้างในเขตเทศบาลมีสภาพดี ใช้การได้ดี	สำนักปลัดฯ กองช่าง
41	โครงการปรับปรุงซ่อมแซมสภาพภายนอกรถบรรทุกน้ำอเนกประสงค์ ทะเบียน ป 0321 รอ	เพื่อปรับปรุงซ่อมแซมสภาพภายนอกรถบรรทุกน้ำอเนกประสงค์ ทะเบียน ป 0321 รอ ให้มีสภาพดี พร้อมใช้งาน	ปรับปรุงซ่อมแซมสภาพภายนอกรถบรรทุกน้ำอเนกประสงค์ ทะเบียน ป 0321 รอ	100,000	100,000	100,000	100,000	100,000	ร้อยละของเครื่องมือเครื่องใช้ของสำนักงาน	รถบรรทุกน้ำอเนกประสงค์มีความพร้อม	สำนักปลัด
42	โครงการปรับปรุงซ่อมแซมสภาพภายนอกรถดับเพลิง ทะเบียน 4328 รอ	เพื่อปรับปรุงซ่อมแซมสภาพภายนอกภายนอกรถดับเพลิง ทะเบียน 4328 รอ ให้มีสภาพดี พร้อมใช้งาน	ปรับปรุงซ่อมแซมสภาพภายนอกภายนอกรถดับเพลิง ทะเบียน 4328 รอ	100,000	100,000	100,000	100,000	100,000	ร้อยละของเครื่องมือเครื่องใช้ของสำนักงาน	ภายนอกรถดับเพลิงมีความพร้อม	สำนักปลัด
43	โครงการก่อสร้างปรับปรุงซ่อมแซมอาคารอเนกประสงค์	เพื่อให้มีสถานที่ปฏิบัติงานที่เพียงพอ	ปรับปรุงซ่อมแซมอาคารอเนกประสงค์	400,000	400,000	400,000	400,000	400,000	ร้อยละ ระดับความพึงพอใจของผู้ปฏิบัติงานภายในเทศบาล	มีสถานที่ปฏิบัติงานที่เพียงพอ	กองช่าง
44	โครงการปรับปรุงอาคารเก็บพัสดุ	เพื่อให้มีสถานที่เก็บพัสดุอุปกรณ์ที่เพียงพอ	ปรับปรุงอาคารเก็บพัสดุอุปกรณ์ที่เพียงพอ	300,000	300,000	300,000	300,000	300,000	ร้อยละ ระดับความพึงพอใจของผู้ปฏิบัติงานภายในเทศบาล	มีสถานที่เก็บพัสดุอุปกรณ์ที่เพียงพอ	กองช่าง
45	โครงการปรับปรุงซ่อมแซมซุ้มเฉลิมพระเกียรติ เนื่องในโอกาสมหามงคลพระราชพิธีบรมราชาภิเษก พ.ศ. 2562	เพื่อปรับปรุงซ่อมแซมซุ้มเฉลิมพระเกียรติให้มีสภาพดี	ปรับปรุงซ่อมแซมซุ้มเฉลิมพระเกียรติ เนื่องในโอกาสมหามงคลพระราชพิธีบรมราชาภิเษก พ.ศ. 2562	500,000	500,000	500,000	500,000	500,000	ร้อยละ ระดับความพึงพอใจของประชาชน	ซุ้มเฉลิมพระเกียรติฯ ได้รับการปรับปรุงซ่อมแซมให้มีสภาพดี	กองช่าง

ที่	โครงการ	วัตถุประสงค์	เป้าหมาย (ผลผลิตของโครงการ)	งบประมาณ					ตัวชี้วัด (KPI)	ผลที่คาดว่าจะได้รับ	หน่วยงานที่ รับผิดชอบหลัก
				2566 (บาท)	2567 (บาท)	2568 (บาท)	2569 (บาท)	2570 (บาท)			
46	โครงการก่อสร้างสำนักงานกองช่าง	เพื่อให้มีสถานที่ทำงาน เพียงพอต่อการ ปฏิบัติงาน	ก่อสร้างสำนักงานกอง ช่าง จำนวน 1 แห่ง	500,000	500,000	500,000	500,000	500,000	ร้อยละระดับ ความพึงพอใจ ของพนักงาน	สำนักงานกองช่างมี สถานที่ทำงาน เพียงพอต่อการ ปฏิบัติงาน	กองช่าง
47	โครงการก่อสร้างห้องเก็บเอกสาร กองคลัง	เพื่อให้มีสถานที่ กว้างขวาง เพียงพอต่อ การเก็บเอกสารสำคัญ	ก่อสร้างสำนักงานกอง ช่าง จำนวน 1 แห่ง	200,000	200,000	200,000	200,000	200,000	ร้อยละระดับ ความพึงพอใจ ของพนักงาน	สำนักงานกองคลังมี สถานที่กว้างขวาง เพียงพอต่อการเก็บ เอกสารสำคัญ	กองคลัง กองช่าง
48	โครงการก่อสร้างต่อเติมอาคาร สำนักงานเทศบาลฯ (ด้านทิศตะวันตก)	เพื่อให้มีสถานที่ทำงาน เพียงพอต่อการ ปฏิบัติงาน	ก่อสร้างต่อเติมอาคาร สำนักงานเทศบาลฯ (ด้านทิศตะวันตก) จำนวน 1 แห่ง	500,000	500,000	500,000	500,000	500,000	ร้อยละระดับ ความพึงพอใจ ของพนักงาน	สำนักงานเทศบาลฯ มีสถานที่ทำงาน เพียงพอต่อการ ปฏิบัติงาน	กองช่าง
49	โครงการก่อสร้างป้ายสวนเฉลิมพระ เกียรติเกาะหนองบัวแดง	เพื่อประชาสัมพันธ์สวน เฉลิมพระเกียรติเกาะ หนองบัวแดง	ก่อสร้างป้ายสวนเฉลิม พระเกียรติเกาะหนอง บัวแดง	300,000	300,000	300,000	300,000	300,000	ร้อยละระดับ ความพึงพอใจ ของพนักงาน	ประชาชนรู้จักสวน เฉลิมพระเกียรติ เกาะหนองบัวแดง มากขึ้น	กองช่าง

**รายละเอียดโครงการพัฒนา**  
**แผนพัฒนาท้องถิ่น (พ.ศ. 2566 – 2570)**  
**สำหรับ อุดหนุนองค์กรปกครองส่วนท้องถิ่น ส่วนราชการ รัฐวิสาหกิจ องค์กรประชาชน**  
**เทศบาลตำบลปทุมรัตน์**

- ก. ยุทธศาสตร์จังหวัดที่ 2 ส่งเสริมและพัฒนาการท่องเที่ยว การบริการ การค้า การผลิตและการลงทุน  
 ข. ยุทธศาสตร์ที่ อปท. ในเขตจังหวัด ยุทธศาสตร์ที่ 1 พัฒนาการเชื่อมโยงเครือข่ายโครงสร้างพื้นฐาน  
- ยุทธศาสตร์ที่ 1 พัฒนาด้านโครงสร้างพื้นฐาน ระบบสาธารณูปโภค

- แผนงานเคหะชุมชน งานไฟฟ้า

ที่	โครงการ	วัตถุประสงค์	เป้าหมาย (ผลผลิตของโครงการ)	งบประมาณ					ตัวชี้วัด (KPI)	ผลที่คาดว่าจะได้รับ	หน่วยงานที่รับผิดชอบหลัก	หน่วยงานที่ขอรับเงินอุดหนุน
				2566 (บาท)	2567 (บาท)	2568 (บาท)	2569 (บาท)	25670 (บาท)				
1	โครงการอุดหนุนสำนักงานการไฟฟ้าส่วนภูมิภาคอำเภอเกษตรวิสัย ขยายเขตระบบจำหน่ายไฟฟ้าแรงสูง – แรงต่ำ – ไฟฟ้าสาธารณะ – หม้อแปลงไฟฟ้า ในเขตเทศบาลฯ	เพื่อให้ประชาชนมีไฟฟ้าใช้ทุกครัวเรือนและมีไฟฟ้าสาธารณะ	ขยายเขตระบบจำหน่ายไฟฟ้าแรงสูง – แรงต่ำ – ไฟฟ้าสาธารณะ – หม้อแปลงไฟฟ้า และอื่นๆ ที่เกี่ยวข้องกับระบบจำหน่ายไฟฟ้า	1,200,000	1,200,000	1,200,000	1,200,000	1,200,000	ร้อยละ ระดับความพึงพอใจของประชาชนฯ	ประชาชนมีไฟฟ้าครบทุกครัวเรือนและมีไฟฟ้าสาธารณะส่องสว่าง	กองช่าง สนง.การไฟฟ้าส่วนภูมิภาคฯ	สนง.การไฟฟ้าส่วนภูมิภาค

- ยุทธศาสตร์ที่ 1 พัฒนาด้านโครงสร้างพื้นฐาน ระบบสาธารณูปโภค

- แผนงานเคหะชุมชน งานประปา

ที่	โครงการ	วัตถุประสงค์	เป้าหมาย (ผลผลิตของโครงการ)	งบประมาณ					ตัวชี้วัด (KPI)	ผลที่คาดว่าจะได้รับ	หน่วยงานที่รับผิดชอบหลัก	หน่วยงานที่ขอรับเงินอุดหนุน
				2566 (บาท)	2567 (บาท)	2568 (บาท)	2569 (บาท)	25670 (บาท)				
1	โครงการอุดหนุนขยายเขตประปา จำนวน 11 ชุมชน	-เพื่อให้ประชาชนได้ใช้น้ำประปาที่มีคุณภาพอย่างทั่วถึง	ขยายเขตประปาจำนวน 10 ชุมชน	100,000	100,000	100,000	100,000	100,000	ร้อยละ ระดับความพึงพอใจของประชาชนฯ	ประชาชนได้ใช้น้ำประปาที่มีคุณภาพ	กองช่าง สนง.การประปาส่วนภูมิภาค	สนง.การประปาส่วนภูมิภาค

ก. ยุทธศาสตร์จังหวัดที่ 3 ยกระดับคุณภาพชีวิต และสร้างความเข้มแข็งของครอบครัว ชุมชน และครอบครัว

ข. ยุทธศาสตร์ที่ ๑๒. ในเขตจังหวัด ยุทธศาสตร์ที่ 2 สร้างความเข้มแข็งของครอบครัว ชุมชน และสังคม

- ยุทธศาสตร์ที่ 2 พัฒนาสังคม คุณภาพชีวิต และสิ่งแวดล้อม

- แผนงานสาธารณสุข

ที่	โครงการ	วัตถุประสงค์	เป้าหมาย (ผลผลิตของโครงการ)	งบประมาณ					ตัวชี้วัด (KPI)	ผลที่คาดว่าจะได้รับ	หน่วยงานที่ รับผิดชอบหลัก	หน่วยงาน ที่ขอรับเงิน อุดหนุน
				2566 (บาท)	2567 (บาท)	2568 (บาท)	2569 (บาท)	25670 (บาท)				
1	อุดหนุนศูนย์สาธารณสุขมูล ฐานประจำหมู่บ้าน	เพื่อพัฒนางาน สาธารณสุขมูลฐาน	อุดหนุนศูนย์ ศสมช. 11 ชุมชน	165,000	165,000	165,000	165,000	165,000	พัฒนางาน สาธารณสุขมูล ฐาน	ประชาชนมี สุขภาพที่ดี ขึ้น	กอง สาธารณสุข ฯ	ศูนย์ ศสมช. 11 ชุมชน

- ก. ยุทธศาสตร์จังหวัดที่ 3 ยกระดับคุณภาพชีวิต และสร้างความเข้มแข็งของครอบครัว ชุมชน และครอบครัว
- ข. ยุทธศาสตร์ที่ อปท. ในเขตจังหวัด ยุทธศาสตร์ที่ 2 สร้างความเข้มแข็งของครอบครัว ชุมชน และสังคม
- ยุทธศาสตร์ที่ 3 พัฒนาการผลิตข้าวหอมมะลิ การเกษตร และกลุ่มอาชีพให้มีคุณภาพ
- แผนงานสร้างความเข้มแข็งของชุมชน

ที่	โครงการ	วัตถุประสงค์	เป้าหมาย (ผลผลิตของโครงการ)	งบประมาณ					ตัวชี้วัด (KPI)	ผลที่คาดว่าจะได้รับ	หน่วยงานที่รับผิดชอบหลัก	หน่วยงานที่ขอรับเงินอุดหนุน
				2566 (บาท)	2567 (บาท)	2568 (บาท)	2569 (บาท)	25670 (บาท)				
1	อุดหนุนกลุ่มอาชีพในเขตเทศบาลตำบลปทุมรัตน์	เพื่อให้ประชาชนมีอาชีพ มีรายได้เพิ่มขึ้น	กลุ่มอาชีพทั้ง 11 ชุมชน	60,000	60,000	60,000	60,000	60,000	กลุ่มอาชีพ	ประชาชนมีรายได้เพิ่มขึ้น	สำนักปลัดฯ กลุ่มอาชีพ ในเขต เทศบาลฯ	กลุ่มอาชีพ ในเขต เทศบาลฯ

ก. ยุทธศาสตร์จังหวัดที่ 3 ยกระดับคุณภาพชีวิต และสร้างความเข้มแข็งของครอบครัว ชุมชน และครอบครัว

ข. ยุทธศาสตร์ที่ ๑๒. ในเขตจังหวัด ยุทธศาสตร์ที่ 2 สร้างความเข้มแข็งของครอบครัว ชุมชน และสังคม

- ยุทธศาสตร์ที่ 4 พัฒนาด้านการศึกษา วัฒนธรรม ประเพณี ภูมิปัญญาท้องถิ่นและการท่องเที่ยว

- แผนงานการศึกษา

ที่	โครงการ	วัตถุประสงค์	เป้าหมาย (ผลผลิตของโครงการ)	งบประมาณ					ตัวชี้วัด (KPI)	ผลที่คาดว่าจะได้รับ	หน่วยงานที่รับผิดชอบหลัก	หน่วยงานที่ขอรับเงินอุดหนุน
				2566 (บาท)	2567 (บาท)	2568 (บาท)	2569 (บาท)	25670 (บาท)				
1	อุดหนุนค่าอาหารกลางวันแก่โรงเรียนประถมศึกษาทุกแห่งในเขตเทศบาล	เพื่อให้เด็กนักเรียนได้รับอาหารที่ดีมีประโยชน์	อุดหนุนค่าอาหารกลางวันแก่โรงเรียนประถม ศึกษา 4 แห่งในเขตเทศบาล	2,850,000	2,850,000	2,850,000	2,850,000	2,850,000	ร้อยละ ระดับความพึงพอใจของโรงเรียน	โรงเรียนประถมศึกษา 4 แห่งในเขตเทศบาล	กองการศึกษา	โรงเรียนประถม ศึกษา 4 แห่งในเขตเทศบาล
2	อุดหนุนโครงการส่งเสริมการเรียนรู้ของนักเรียนทุกโรงเรียนในเขตเทศบาล	เพื่อส่งเสริมการเรียนรู้ของนักเรียนในโรงเรียนเขตเทศบาล	โรงเรียนในเขตเทศบาล	200,000	200,000	200,000	200,000	200,000	ร้อยละ ระดับความพึงพอใจของโรงเรียน	นักเรียนในเขตเทศบาลได้รับข้อมูลข่าวสารที่ทันสมัย	กองการศึกษา	โรงเรียนประถม ศึกษา 4 แห่งในเขตเทศบาล

- ยุทธศาสตร์ที่ 4 พัฒนาด้านการศึกษา วัฒนธรรม ประเพณี ภูมิปัญญาท้องถิ่นและการท่องเที่ยว

- แผนงานการศาสนาวัฒนธรรมและนันทนาการ

ที่	โครงการ	วัตถุประสงค์	เป้าหมาย (ผลผลิตของโครงการ)	งบประมาณ					ตัวชี้วัด (KPI)	ผลที่คาดว่าจะได้รับ	หน่วยงานที่รับผิดชอบหลัก	หน่วยงานที่ขอรับเงินอุดหนุน
				2566 (บาท)	2567 (บาท)	2568 (บาท)	2569 (บาท)	25670 (บาท)				
1	โครงการอุดหนุนงานประเพณีบุญบั้งไฟ	เพื่อให้ประเพณีบุญบั้งไฟคงอยู่สืบไป	จัดงานประเพณีบุญบั้งไฟ 1 ครั้ง	300,000	300,000	300,000	300,000	300,000	ร้อยละ ระดับความพึงพอใจของประชาชน	ประชาชน การอนุรักษ์ประเพณีบุญบั้งไฟ	กองการศึกษา	อำเภอปทุมรัตต์
2	โครงการอุดหนุนงานบุญผะเหวดจังหวัดร้อยเอ็ด	เพื่อให้บุญผะเหวดจังหวัดร้อยเอ็ดคงอยู่สืบไป	อุดหนุนงานบุญผะเหวดจังหวัดร้อยเอ็ด 1 ครั้ง	50,000	50,000	50,000	50,000	50,000	ร้อยละ ระดับความพึงพอใจของประชาชน	ประชาชน อนุรักษ์ประเพณีบุญผะเหวด	กองการศึกษา	อำเภอปทุมรัตต์
3	โครงการอุดหนุนงานประเพณีบุญคุณลาน	เพื่อส่งเสริมวัฒนธรรมประเพณีอันดีงามของท้องถิ่น	อุดหนุนจัดงานประเพณีบุญคุณลานอำเภอฯ 1 ครั้ง	30,000	30,000	30,000	30,000	30,000	ร้อยละ ระดับความพึงพอใจของประชาชน	ประชาชน อนุรักษ์งานประเพณี บุญคุณลาน	กองการศึกษา	อำเภอปทุมรัตต์
4	โครงการอุดหนุนจัดงานประเพณีต่างๆ ในชุมชน	เพื่ออนุรักษ์ศิลปวัฒนธรรมประเพณี ภูมิปัญญาอันดีงามของท้องถิ่นให้คงอยู่สืบไป	อุดหนุน 11 ชุมชน	88,000	88,000	88,000	88,000	88,000	ร้อยละ ระดับความพึงพอใจของประชาชน	ประชาชนมีส่วนร่วมในการอนุรักษ์งานประเพณี	กองการศึกษา	ชุมชนในเขตเทศบาล

ที่	โครงการ	วัตถุประสงค์	เป้าหมาย (ผลผลิตของโครงการ)	งบประมาณ					ตัวชี้วัด (KPI)	ผลที่คาดว่าจะได้รับ	หน่วยงานที่รับผิดชอบหลัก	หน่วยงานที่ขอรับเงินอุดหนุน
				2566 (บาท)	2567 (บาท)	2568 (บาท)	2569 (บาท)	25670 (บาท)				
5	อุดหนุนโครงการแข่งขันกีฬาเทศบาลสัมพันธ์	เพื่อให้เจ้าหน้าที่ อปท. มีความสัมพันธ์สามัคคี และสร้างความสัมพันธ์อันดีระหว่างหน่วยงาน	อุดหนุนเทศบาล	10,000	10,000	10,000	10,000	10,000	พนักงานเทศบาล ผู้บริหารสมาชิกฯ	พนักงานผู้บริหารสมาชิกสภาเทศบาล ความสัมพันธ์สามัคคี	กองการศึกษา	เทศบาล
6	อุดหนุนโครงการแข่งขันกีฬาท้องถิ่นสัมพันธ์	เพื่อให้เจ้าหน้าที่ อปท. มีความสัมพันธ์สามัคคี และสร้างความสัมพันธ์อันดีระหว่างหน่วยงาน	อุดหนุนเทศบาล	10,000	10,000	10,000	10,000	10,000	พนักงานเทศบาล ผู้บริหารสมาชิกฯ	พนักงานผู้บริหารสมาชิกสภาเทศบาล ความสัมพันธ์สามัคคี	กองการศึกษา	อปท..ในเขต อ.ปทุมรัตต์

ก. ยุทธศาสตร์จังหวัดที่ 5 รักษาความมั่นคงภายใน และบริหารกิจการบ้านเมืองที่ดี

ข. ยุทธศาสตร์ที่ ๑๒. ในเขตจังหวัด ยุทธศาสตร์ที่ 4 สร้างเสริมสมรรถนะประชาชนและพลังทางสังคม

- ยุทธศาสตร์ที่ 5 พัฒนาการองค์กรและการบริหารจัดการบ้านเมืองที่ดี

- แผนงานบริหารงานทั่วไป

	โครงการ	วัตถุประสงค์	เป้าหมาย (ผลผลิตของโครงการ)	งบประมาณ					ตัวชี้วัด (KPI)	ผลที่คาดว่าจะได้รับ	หน่วยงานที่รับผิดชอบหลัก	หน่วยงานที่ขอรับเงินอุดหนุน
				2566 (บาท)	2567 (บาท)	2568 (บาท)		25670 (บาท)				
1	อุดหนุนศูนย์รวมข้อมูลข่าวสารการจัดซื้อจัดจ้างอำเภอปทุมรัตต์	เพื่อปรับปรุงศูนย์รวมข้อมูลข่าวสารการซื้อ การจ้าง	อุดหนุนศูนย์รวมข้อมูลข่าวสารฯ	25,000	25,000	25,000	สำนักปลัดฯ	25,000	1 แห่ง	อุดหนุนศูนย์ข้อมูลข่าวสาร	สำนักปลัดฯ	อ.ปทุมรัตต์
2	อุดหนุนหน่วยงานอื่นเพื่อดำเนินการด้านยาเสพติด	เพื่อแก้ไขปัญหาเสพติดและเสริมสร้างความร่วมมือระหว่างหน่วยงาน	จังหวัดร้อยเอ็ด สถานีตำรวจภูธรปทุมรัตต์ ที่ทำการปกครองอำเภอปทุมรัตต์	10,000	10,000	10,000	สำนักปลัดฯ	10,000	ร้อยละ ระดับความพึงพอใจของประชาชน	เด็ก เยาวชน และประชาชนไม่ยุ่งเกี่ยวกับยาเสพติด	สำนักปลัดฯ	สถานีตำรวจภูธรปทุมรัตต์
3	อุดหนุนโครงการจัดงานรัฐพิธีราชพิธี	เพื่อเป็นการแสดงออกถึงความจงรักภักดี และสำนึกในพระมหากรุณาธิคุณ และรักษาไว้ซึ่งสถาบันพระมหากษัตริย์ และงานพิธีหรืองานรัฐพิธีที่รัฐบาลกำหนดให้ดำเนินการ	อุดหนุนโครงการจัดงานรัฐพิธี ราชพิธี	160,000	160,000	160,000	160,000	160,000	1 แห่ง	หน่วยงานราชการ รัฐวิสาหกิจ พ่อค้า ประชาชน ทุกหมู่เหล่า ได้แสดงออกถึงความจงรักภักดี	สำนักปลัดฯ	อ.ปทุมรัตต์

	โครงการ	วัตถุประสงค์	เป้าหมาย (ผลผลิตของโครงการ)	งบประมาณ					ตัวชี้วัด (KPI)	ผลที่คาดว่าจะได้รับ	หน่วยงานที่ รับผิดชอบหลัก	หน่วยงาน ที่ขอรับเงิน อุดหนุน
				2566 (บาท)	2567 (บาท)	2568 (บาท)		25670 (บาท)				
4	โครงการอุดหนุนศูนย์ปฏิบัติการร่วมช่วยเหลือประชาชนขององค์กรปกครองส่วนท้องถิ่น	เพื่อเป็นศูนย์รวบรวมข้อมูลปัญหาความต้องการของประชาชนและประสานงานกับหน่วยงานอื่นที่เกี่ยวข้อง	อุดหนุนศูนย์ปฏิบัติการร่วมช่วยเหลือประชาชนขององค์กรปกครองส่วนท้องถิ่น	25,000	25,000	25,000	25,000	25,000	1 แห่ง	อุดหนุนศูนย์ปฏิบัติการร่วมช่วยเหลือประชาชนขององค์กรปกครองส่วนท้องถิ่น	งานป้องกันสำนักปลัดฯ	อ.ปทุมรัตต์
5	อุดหนุนโครงการฝึกอบรมเจ้าหน้าที่ในการบริหารจัดการแบบบูรณาการ กรณีผู้มีอาการทางจิตก่อเหตุของสถานีตำรวจภูธร ปทุมรัตต์ จังหวัดร้อยเอ็ด	- เพื่อป้องกันความเสี่ยงต่อการเกิดเหตุที่อาจส่งผลกระทบต่อความปลอดภัยในชีวิตและทรัพย์สินของประชาชนจากผู้ป่วยจิตเวช และเพื่อการบูรณาการการปฏิบัติกับหน่วยงานที่เกี่ยวข้องในการดำเนินการแก้ไขปัญหาที่เกิดจากผู้ป่วยจิตเวช	จัดฝึกอบรมเจ้าหน้าที่ที่เกี่ยวข้องในการบริหารจัดการแบบบูรณาการ กรณีผู้มีอาการทางจิตก่อเหตุของสถานีตำรวจภูธรปทุมรัตต์ จังหวัดร้อยเอ็ด	30,000	30,000	30,000	30,000	30,000	ร้อยละ ระดับความพึงพอใจของประชาชนฯ	ประชาชนมีความปลอดภัยในชีวิตและทรัพย์สิน ป้องกันความเสี่ยงต่อการเกิดเหตุที่อาจส่งผลกระทบต่อความปลอดภัย	สำนักปลัดเทศบาล  สถานีตำรวจภูธรปทุมรัตต์	สถานีตำรวจภูธรปทุมรัตต์

รายละเอียดโครงการพัฒนา  
ที่นำมาจากแผนพัฒนาหมู่บ้าน และแผนพัฒนาชุมชน (พ.ศ. 2566 – 2570)  
เทศบาลตำบลปทุมรัตต์

- ก. ยุทธศาสตร์จังหวัดที่ 2 ส่งเสริมและพัฒนาการท่องเที่ยว การบริการ การค้า การผลิตและการลงทุน  
ข. ยุทธศาสตร์ที่ อปท. ในเขตจังหวัด ยุทธศาสตร์ที่ 1 พัฒนาการเชื่อมโยงเครือข่ายโครงสร้างพื้นฐาน  
- ยุทธศาสตร์ที่ 1 การพัฒนาด้านโครงสร้างพื้นฐาน ระบบสาธารณูปโภค  
- แผนงานอุตสาหกรรมและการโยธา งานถนน โครงสร้างพื้นฐาน

ที่	โครงการ	วัตถุประสงค์	เป้าหมาย (ผลผลิตของโครงการ)	งบประมาณ					ตัวชี้วัด (KPI)	ผลที่คาดว่าจะได้รับ	หน่วยงานที่ รับผิดชอบหลัก
				2566 (บาท)	2567 (บาท)	2568 (บาท)	2569 (บาท)	2570 (บาท)			
1	โครงการก่อสร้างถนน คสล. และวางท่อระบายน้ำ พร้อมบ่อพัก จากแยกบ้านนางรุ่งนภา วรรณศิริ (ทิศตะวันตก) ถึงเขตโรงเรียนปทุมรัตต์พิทยาคม (บ้านบัวแดง หมู่ 1)	เพื่อให้ประชาชนมีถนนที่มีระบบระบายน้ำที่ดี และสามารถป้องกันน้ำท่วมขังได้	ถนน คสล. และวางท่อระบายน้ำ พร้อมบ่อพัก ขนาดกว้าง 8 เมตร ยาว 420 เมตร หนา 0.15 เมตร	400,000	400,000	400,000	400,000	400,000	ร้อยละ ระดับความพึงพอใจของประชาชน	ประชาชนมีถนนที่มีระบบระบายน้ำที่ดี และสามารถป้องกันน้ำท่วมขังได้	กองช่าง
2	โครงการก่อสร้างถนน คสล. ต่อจากโครงการเดิม ซอยข้างบ้านนายอภิศักดิ์ อินธิสาร (บ้านบัวแดง หมู่ 1)	เพื่อให้ประชาชนมีถนนใช้ในการคมนาคมได้อย่างสะดวก	ถนน คสล. ขนาด กว้าง 6 เมตร ยาว 150 เมตร หนา 0.15 เมตร	500,000	500,000	500,000	500,000	500,000	ร้อยละ ระดับความพึงพอใจของประชาชน	ประชาชนมีถนนใช้ในการคมนาคมได้อย่างสะดวก	กองช่าง
3	โครงการก่อสร้างถนน คสล. เส้นเชื่อมต่อโครงการ 1 และ 2 (บ้านบัวแดง หมู่ 1)	เพื่อให้ประชาชนมีถนนใช้ในการคมนาคมได้อย่างสะดวก	ถนน คสล. ขนาด กว้าง 7 เมตร ยาว 70 เมตร หนา 0.15 เมตร	150,000	150,000	150,000	150,000	150,000	ร้อยละ ระดับความพึงพอใจของประชาชน	ประชาชนมีถนนใช้ในการคมนาคมได้อย่างสะดวก	กองช่าง
4	โครงการปรับปรุงซ่อมแซมถนน คสล. จากแยกบ้านนางนวลจันทร์ ธูมา ถึงบ้านนายบุญมี หอมกลิ่น (คุ้มป่าแก้ว) โดยยกระดับพื้นให้สูงขึ้น (บ้านบัวแดง หมู่ 1)	เพื่อให้ประชาชนมีถนนใช้ในการคมนาคมได้อย่างสะดวก	ยกระดับพื้นถนน คสล. ขนาด กว้าง 6 เมตร ยาว 100 เมตร หนา 0.10 เมตร	100,000	100,000	100,000	100,000	100,000	ร้อยละ ระดับความพึงพอใจของประชาชน	ประชาชนมีถนนใช้ในการคมนาคมได้อย่างสะดวก	กองช่าง

ที่	โครงการ	วัตถุประสงค์	เป้าหมาย (ผลผลิตของโครงการ)	งบประมาณ					ตัวชี้วัด (KPI)	ผลที่คาดว่าจะได้รับ	หน่วยงานที่ รับผิดชอบหลัก
				2566 (บาท)	2567 (บาท)	2568 (บาท)	2569 (บาท)	2570 (บาท)			
5	โครงการปรับปรุงซ่อมแซมถนน คสล. และวางท่อพร้อมบ่อพัก ต่อจากโครงการเดิม จากบ้านนายสุทิน อรั้งศรี เชื่อมทางหลวงแผ่นดินสายปทุมรัตน์-ดงบัง (บ้านบัวแดง หมู่ 1)	เพื่อให้ประชาชนมีถนนที่มีระบบระบายน้ำที่ดี และสามารถป้องกันน้ำท่วมขังได้	ปรับปรุงซ่อมแซมถนน คสล. ขนาด กว้าง 6 เมตร ยาว 200 เมตร หนา 0.10 เมตร และวางท่อระบายน้ำพร้อมบ่อพัก	200,000	200,000	200,000	200,000	200,000	ร้อยละ ระดับความพึงพอใจของประชาชน	ประชาชนมีถนนที่มีระบบระบายน้ำที่ดี และสามารถป้องกันน้ำท่วมขังได้	กองช่าง
6	โครงการปรับปรุงซ่อมแซมถนน คสล. และวางท่อพร้อมบ่อพัก จากซอยข้างบ้านนายสมชัย มีแวง เชื่อมทางหลวงแผ่นดินสายปทุมรัตน์-ดงบัง โดยยกระดับพื้นให้สูงขึ้น (บ้านบัวแดง หมู่ 1)	เพื่อให้ประชาชนมีถนนที่มีระบบระบายน้ำที่ดี และสามารถป้องกันน้ำท่วมขังได้	ยกระดับพื้นถนน คสล. ขนาด กว้าง 6 เมตร ยาว 200 เมตร หนา 0.10 เมตร และวางท่อระบายน้ำพร้อมบ่อพัก	200,000	200,000	200,000	200,000	200,000	ร้อยละ ระดับความพึงพอใจของประชาชน	ประชาชนมีถนนที่มีระบบระบายน้ำที่ดี และสามารถป้องกันน้ำท่วมขังได้	กองช่าง
7	โครงการปรับปรุงซ่อมแซมถนน คสล. จากแยกบ้านนายนิคม บุตรโชติ เชื่อมทางหลวงแผ่นดินสายปทุมรัตน์-ดงบัง (บ้านบัวแดง หมู่ 1)	เพื่อให้ประชาชนมีถนนที่มีระบบระบายน้ำที่ดี และสามารถป้องกันน้ำท่วมขังได้	ปรับปรุงซ่อมแซมถนน คสล. ขนาด กว้าง 6 เมตร ยาว 200 เมตร หนา 0.10 เมตร	200,000	200,000	200,000	200,000	200,000	ร้อยละ ระดับความพึงพอใจของประชาชน	ประชาชนมีถนนที่มีระบบระบายน้ำที่ดี และสามารถป้องกันน้ำท่วมขังได้	กองช่าง
8	โครงการปรับปรุงซ่อมแซมถนน จากซอยบ้านนายสุเวช มอญมูล ถึงบ้านนายสนิท แผลเพ็ง โดยยกระดับพื้นให้สูงขึ้น (บ้านบัวแดง หมู่ 1)	เพื่อให้ประชาชนมีถนนใช้ในการคมนาคมได้อย่างสะดวก	ยกระดับพื้นถนน คสล. ขนาด กว้าง 6 เมตร ยาว 150 เมตร หนา 0.10 เมตร	100,000	100,000	100,000	100,000	100,000	ร้อยละ ระดับความพึงพอใจของประชาชน	ประชาชนมีถนนใช้ในการคมนาคมได้อย่างสะดวก	กองช่าง
9	โครงการปรับปรุงซ่อมแซมถนนลาดยาง และวางท่อระบายน้ำพร้อมบ่อพัก จากแยกบ้านนางหอม ดงจันทร์ ถึงสุดเขตเทศบาล (บ้านบัวแดง หมู่ 1)	เพื่อให้ประชาชนมีถนนที่มีระบบระบายน้ำที่ดี และสามารถป้องกันน้ำท่วมขังได้	ปรับปรุงซ่อมแซมถนนลาดยาง ขนาด กว้าง 6 เมตร ยาว 400 เมตร หนา 0.10 เมตร	400,000	400,000	400,000	400,000	400,000	ร้อยละ ระดับความพึงพอใจของประชาชน	ประชาชนมีถนนที่มีระบบระบายน้ำที่ดี และสามารถป้องกันน้ำท่วมขังได้	กองช่าง

ที่	โครงการ	วัตถุประสงค์	เป้าหมาย (ผลผลิตของโครงการ)	งบประมาณ					ตัวชี้วัด (KPI)	ผลที่คาดว่าจะได้รับ	หน่วยงานที่ รับผิดชอบหลัก
				2566 (บาท)	2567 (บาท)	2568 (บาท)	2569 (บาท)	2570 (บาท)			
10	โครงการขยายถนน คสล.และวางท่อระบายน้ำพร้อมบ่อพัก (ทั้งสองด้าน) จากแยกบ้านนางชนกานต์ เหมือนตอก ถึงแยกบ้านนางรุ่งนภา วรรณคำ (เส้นโรงสีข้าวชุมชน) (บ้านบัวแดง หมู่ 1)	เพื่อให้ประชาชนมีถนนที่มีระบบระบายน้ำที่ดี และสามารถป้องกันน้ำท่วมขังได้	ขยายถนน คสล. ขนาดกว้าง 8 เมตร ยาว 100 เมตร หนา 0.10 เมตร (ขยายออกข้างละ 2 เมตร)	400,000	400,000	400,000	400,000	400,000	ร้อยละ ระดับความพึงพอใจของประชาชน	ประชาชนมีถนนที่มีระบบระบายน้ำที่ดี และสามารถป้องกันน้ำท่วมขังได้	กองช่าง
11	โครงการถนนลูกรัง และเทคอนกรีตข้างบ้านนายสันติ เกตุแก้ว (บ้านบัวแดง หมู่ 1)	เพื่อให้ประชาชนมีถนนใช้ในการคมนาคมอย่างสะดวก	ถนนลูกรัง และเทคอนกรีต	500,000	500,000	500,000	500,000	500,000	ร้อยละ ระดับความพึงพอใจของประชาชน	ประชาชนมีถนนสำหรับใช้ในการคมนาคมได้อย่างสะดวก	กองช่าง
12	โครงการก่อสร้างท่อระบายน้ำ (ขนาด 0.80*1.00 เมตร) ขอยข้างบ้านนายสุดใจ พรหมพิลา (บ้านบัวแดง หมู่ 1)	เพื่อให้มีระบบระบายน้ำที่ดี สามารถป้องกันน้ำท่วมขังได้	ลงท่อระบายน้ำ (ขนาด 0.80*1.00 เมตร) ความยาว 12. เมตร	100,000	100,000	100,000	100,000	100,000	ร้อยละ ระดับความพึงพอใจของประชาชน	ประชาชนมีถนนระบายน้ำที่ดี สามารถป้องกันน้ำท่วมขังได้	กองช่าง
13	โครงการก่อสร้างถนนดินพร้อมลงลูกรังจากข้างบ้าน นายพิสิทธิ์ วรรณคำ ถึงรั้วโรงเรียนปทุมรัตน์พิทยาคม (บ้านบัวแดง หมู่ 1)	เพื่อให้ประชาชนมีถนนใช้ในการคมนาคมสะดวกรวดเร็ว	ถนนดินพร้อมลงลูกรังขนาดกว้าง 8 เมตร ยาว 330 เมตร สูง 1.20 เมตร	450,000	450,000	450,000	450,000	450,000	ร้อยละ ระดับความพึงพอใจของประชาชน	ประชาชนมีถนนใช้ในการคมนาคมสะดวกรวดเร็ว	กองช่าง
14	โครงการก่อสร้างถนนดิน จากบ้านนายสมศักดิ์ อุดมแก้ว ถึงบ้านนายคำพันธ์ ชินวูธ (บ.บัวแดง.ม.1)	เพื่อให้ประชาชนมีถนนใช้ในการคมนาคมได้อย่างสะดวก	ถนนดิน ขนาด กว้าง 4 เมตร ยาว 250 เมตร	100,000	100,000	100,000	100,000	100,000	ร้อยละ ระดับความพึงพอใจของประชาชน	ประชาชนมีถนนสำหรับใช้ในการคมนาคมได้อย่างสะดวก	กองช่าง
15	โครงการก่อสร้างถนนดิน จากถนนคสล. ข้างบ้าน นายอ่อนสี คำอ่อน ถึงพื้นที่นาของ นางมาลัย ม่วงพลับ (บ้านบัวแดง หมู่ 1)	เพื่อให้ประชาชนมีถนนที่มีระบบระบายน้ำที่ดี และสามารถป้องกันน้ำท่วมขังได้	ถนนดิน ขนาด กว้าง 6 เมตร ยาวประมาณ 400 เมตร หนา 1 เมตร	150,000	150,000	150,000	150,000	150,000	ร้อยละ ระดับความพึงพอใจของประชาชน	ประชาชนมีถนนสำหรับใช้ในการคมนาคมได้อย่างสะดวก	กองช่าง

ที่	โครงการ	วัตถุประสงค์	เป้าหมาย (ผลผลิตของโครงการ)	งบประมาณ					ตัวชี้วัด (KPI)	ผลที่คาดว่าจะ ได้รับ	หน่วยงานที่ รับผิดชอบ หลัก
				2566 (บาท)	2567 (บาท)	2568 (บาท)	2569 (บาท)	2570 (บาท)			
16	โครงการขยายถนน คสล. ต่อจากโครงการเดิม จากบ้านนายหนูเกณฑ์ ชุนสาย ถึงสามแยกบ้านนายทองใส สงค์มา และต่อถึงสามแยกสวน นาย ทัศนัย เครือคำ บ้านจวนเหนือ ม.3	เพื่อให้ประชาชนมีถนนใช้ในการคมนาคมอย่างสะดวก	ขยายถนน คสล.	100,000	100,000	100,000	100,000	100,000	ร้อยละ ระดับความพึงพอใจของประชาชนฯ	ประชาชนมีถนนสำหรับใช้ในการคมนาคมได้อย่างสะดวก	กองช่าง
17	โครงการขยายถนน คสล. พร้อมลงท่อระบายน้ำ และเจาะถนน จากแยกบ้านนายสุพรรณ พรหมเทพ ถึงบ้าน นาง อ่อนตา เพชรวิเศษ ทั้งสองด้าน บ้านจวนเหนือ ม.3	เพื่อให้ประชาชนมีถนนที่มีระบบระบายน้ำที่ดี และสามารถป้องกันน้ำท่วมขังได้	ขยายถนน คสล. พร้อมลงท่อระบายน้ำ (ขนาด 0.6*1.0 ม.) และเจาะถนน	400,000	400,000	400,000	400,000	400,000	ร้อยละ ระดับความพึงพอใจของประชาชนฯ	ประชาชนในเขตเทศบาลมีถนนที่มีระบบระบายน้ำที่ดี และสามารถป้องกันน้ำท่วมขังได้	กองช่าง
18	โครงการขยายถนน คสล. พร้อมลงท่อระบายน้ำ และเจาะถนน จากสามแยกบ้านนายจรรยา พันธุ์จรีด ถึงสามแยกโค้งสระปุดา ทั้งสองด้าน บ้านจวนเหนือ ม.3	เพื่อให้ประชาชนมีถนนที่มีระบบระบายน้ำที่ดี และสามารถป้องกันน้ำท่วมขังได้	ขยายถนน คสล. พร้อมลงท่อระบายน้ำ (ขนาด 0.6*1.0 ม.) และเจาะถนน	300,000	300,000	300,000	300,000	300,000	ร้อยละ ระดับความพึงพอใจของประชาชนฯ	ประชาชนในเขตเทศบาลมีถนนที่มีระบบระบายน้ำที่ดี และสามารถป้องกันน้ำท่วมขังได้	กองช่าง
19	โครงการขยายถนน พร้อมก่อสร้างท่อระบายน้ำ จากบ้านนายทองใส สงค์มา (ตามถนนสุขาภิบาล 15 ด้านทิศเหนือ) ถึงสามแยกบ้านนายไสว ดีจวนเหนือ บ้านจวนเหนือ หมู่ 3	เพื่อให้ประชาชนมีถนนที่มีระบบระบายน้ำที่ดี และสามารถป้องกันน้ำท่วมขังได้	ขยายถนน คสล. พร้อมก่อสร้างท่อระบายน้ำ เทลีนคอนกรีต (ท่อ คสล. ขนาด 0.6*1.0 ม.) และเจาะถนน กว้าง 1 ม. ยาว 196 ม. หน้า 0.10 ม.	235,200	235,200	235,200	235,200	235,200	ร้อยละ ระดับความพึงพอใจของประชาชนฯ	ประชาชนมีระบบระบายน้ำที่ดี และมีถนนสำหรับการคมนาคมได้อย่างสะดวก	กองช่าง

ที่	โครงการ	วัตถุประสงค์	เป้าหมาย (ผลผลิตของโครงการ)	งบประมาณ					ตัวชี้วัด (KPI)	ผลที่คาดว่าจะ ได้รับ	หน่วยงานที่ รับผิดชอบ หลัก
				2566 (บาท)	2567 (บาท)	2568 (บาท)	2569 (บาท)	2570 (บาท)			
20	โครงการขยายถนน พร้อมก่อสร้างท่อระบายน้ำ เทลีนคอนกรีต และเจาะถนน ถนนสุขาภิบาล 15 จากสามแยกบ้านนายไสว ดีจานเหนือ (ทางทิศใต้) ถึงสามแยกบ้านนางวันดี ฤทธิโย บ้านจานเหนือ หมู่ 3	เพื่อให้ประชาชนมีถนนที่มีระบบระบายน้ำที่ดี และสามารถป้องกันน้ำท่วมขังได้	ขยายถนน คสล. พร้อมก่อสร้างท่อระบายน้ำ เทลีนคอนกรีต (ท่อ คสล. ขนาด 0.6*1.0 ม.) และเจาะถนน	400,000	400,000	400,000	400,000	400,000	ร้อยละ ระดับความพึงพอใจของประชาชนฯ	ประชาชนมีระบบระบายน้ำที่ดี และมีถนนสำหรับการคมนาคมได้อย่างสะดวก	กองช่าง
21	โครงการขยายถนน พร้อมก่อสร้างท่อระบายน้ำ เทลีนคอนกรีต และเจาะถนน ถนนสุขาภิบาล 21 (ทิศเหนือ) จากสามแยกบ้านนายจรูญ พันธุ์จรีต ถึงสี่แยกบ้านนายสมชาย แสนบุตดา บ้านจานเหนือ หมู่ 3	เพื่อให้ประชาชนมีถนนที่มีระบบระบายน้ำที่ดี และสามารถป้องกันน้ำท่วมขังได้	ขยายถนน คสล. พร้อมก่อสร้างท่อระบายน้ำ เทลีนคอนกรีต (ท่อ คสล. ขนาด 0.6*1.0 ม.) และเจาะถนน	400,000	400,000	400,000	400,000	400,000	ร้อยละ ระดับความพึงพอใจของประชาชนฯ	ประชาชนมีระบบระบายน้ำที่ดี และมีถนนสำหรับการคมนาคมได้อย่างสะดวก	กองช่าง
22	โครงการขยายถนน พร้อมก่อสร้างท่อระบายน้ำ เทลีนคอนกรีต และเจาะถนน จากสามแยกบ้านนายอาทิตย์ ฤทธิโย ถึงสามแยกวัดสระโนน (ตามถนนสุขาภิบาล 22) ทั้งสองข้างทาง บ้านจานเหนือ หมู่ 3	เพื่อให้ประชาชนมีถนนที่มีระบบระบายน้ำที่ดี และสามารถป้องกันน้ำท่วมขังได้	ขยายถนน คสล. พร้อมก่อสร้างท่อระบายน้ำ เทลีนคอนกรีต (ท่อ คสล. ขนาด 0.6*1.0 ม.) และเจาะถนน	400,000	400,000	400,000	400,000	400,000	ร้อยละ ระดับความพึงพอใจของประชาชนฯ	ประชาชนมีระบบระบายน้ำที่ดี และมีถนนสำหรับการคมนาคมได้อย่างสะดวก	กองช่าง
23	โครงการขยายถนน คสล. พร้อมลงท่อระบายน้ำและบ่อพัก ทุกๆ ระยะ 10 เมตร จากสามแยกทางเข้าหมู่บ้าน ถึงสามแยกบ้าน นางบัวไข จานมิชัย (ตามถนนสุขาภิบาล 15 ด้านทิศเหนือ) บ้านจานเหนือ หมู่ 3	เพื่อให้ประชาชนมีถนนสำหรับการคมนาคมอย่างสะดวก	ขยายถนน คสล. ขนาดกว้าง 1 เมตร ยาว 196 เมตร หนา 0.10 เมตร พร้อมลงท่อระบายน้ำ คสล.(ขนาด 0.4.1.0 ม.) และบ่อพัก (ขนาด 0.8*0.8*0.8 ม.) ทุกๆ ระยะ 10 เมตร	130,000	130,000	130,000	130,000	130,000	ร้อยละ ระดับความพึงพอใจของประชาชนฯ	ประชาชนมีถนนสำหรับการคมนาคมได้อย่างสะดวก	กองช่าง

ที่	โครงการ	วัตถุประสงค์	เป้าหมาย (ผลผลิตของโครงการ)	งบประมาณ					ตัวชี้วัด (KPI)	ผลที่คาดว่าจะได้รับ	หน่วยงานที่ รับผิดชอบหลัก
				2566 (บาท)	2567 (บาท)	2568 (บาท)	2569 (บาท)	2570 (บาท)			
24	โครงการก่อสร้างถนน คสล. จากถนน โค้งศาลปู่ตา ถึงอ่างเก็บน้ำห้วยจานใต้ บ้านจานเหนือ หมู่ 3	เพื่อให้ประชาชนมีถนน สำหรับใช้ในการ คมนาคมอย่างสะดวก	ขยายถนน คสล. ขนาด กว้าง .6 เมตร ยาว 30 เมตร หนา 0.15 เมตร	100,000	100,000	100,000	100,000	100,000	ร้อยละ ระดับ ความพึงพอใจ ของประชาชนฯ	ประชาชนมีถนน สำหรับใช้ในการ คมนาคมได้อย่าง สะดวก	กองช่าง
25	โครงการขยายถนน คสล. ฝั่งตะวันออก จากบ้านนายนิรุต คุณสิริ ถึงบ้าน ด.ต. สมพล พาโคกทอม บ้านจานเหนือ หมู่ 3	เพื่อให้ประชาชนมีถนน สำหรับใช้ในการ คมนาคมอย่างสะดวก	ขยายถนน คสล. ขนาด กว้าง 200 เมตร ยาว 100 เมตร หนา 0.15 เมตร	500,000	500,000	500,000	500,000	500,000	ร้อยละ ระดับ ความพึงพอใจ ของประชาชนฯ	ประชาชนมีถนน สำหรับใช้ในการ คมนาคมได้อย่าง สะดวก	กองช่าง
26	โครงการก่อสร้างถนนดินพร้อมลงลูกรัง จากถนนโค้งศาลปู่ตา ถึงอ่างเก็บน้ำ ห้วยจานใต้ (บ้านจานเหนือ ม.3)	เพื่อให้ประชาชนมีถนน สำหรับใช้ในการ คมนาคมอย่างสะดวก	ถนนดิน ขนาด กว้าง 6 ม. ยาว 30 ม. สูง 1 เมตร	30,000	30,000	30,000	30,000	30,000	ร้อยละ ระดับ ความพึงพอใจ ของประชาชนฯ	ประชาชนมีถนน สำหรับใช้ในการ คมนาคมได้อย่าง สะดวก	กองช่าง
27	โครงการก่อสร้างลานคอนกรีต คสล. ศูนย์พัฒนาเด็กเล็กบ้านคุดแต่ (บ้านจานเหนือ หมู่ 3)	เพื่อใช้เป็นสถานที่ ประกอบกิจกรรมต่างๆ ของศูนย์พัฒนาเด็กเล็ก	ลานคอนกรีต คสล. ศูนย์ พัฒนาเด็กเล็ก บ้านคุดแต่ จำนวน 1 แห่ง	100,000	100,000	100,000	100,000	100,000	ร้อยละ ระดับ ความพึงพอใจ ของประชาชนฯ	มีสถานที่ ประกอบกิจกรรม ต่างๆ ของศูนย์ พัฒนาเด็กเล็ก	กองช่าง
28	ก่อสร้างลานคอนกรีต คสล. ร้านค้า ชุมชน บ้านจานเหนือ หมู่ 3	เพื่อใช้เป็นพื้นที่ตลาด นัด ร้านค้าชุมชนบริเวณ สะพานวังปลาแห้ง	ลานคอนกรีต คสล. ขนาด กว้าง 20 เมตร ยาว 50 เมตร หนา 0.10 เมตร	400,000	400,000	400,000	400,000	400,000	ร้อยละ ระดับ ความพึงพอใจ ของประชาชนฯ	ชุมชนมีพื้นที่ตลาด นัด ร้านค้าชุมชน บริเวณสะพานวัง ปลาแห้ง	กองช่าง
29	โครงการก่อสร้างลานกีฬาต่อต้านยา เสพติด (บ้านจานเหนือ หมู่ 3)	เพื่อใช้เป็นสถานที่ออก กำลังกาย และจัด กิจกรรม	ลานกีฬา คสล. ขนาด กว้าง 13 เมตร ยาว 23 เมตร หนา 0.10 เมตร	200,000	200,000	200,000	200,000	200,000	ร้อยละระดับ ความพึงพอใจ ของประชาชน	ประชาชนมี สถานที่ออก กำลังกาย และ จัดกิจกรรม	กองช่าง

ที่	โครงการ	วัตถุประสงค์	เป้าหมาย (ผลผลิตของโครงการ)	งบประมาณ					ตัวชี้วัด (KPI)	ผลที่คาดว่าจะได้รับ	หน่วยงานที่รับผิดชอบหลัก
				2566 (บาท)	2567 (บาท)	2568 (บาท)	2569 (บาท)	2570 (บาท)			
30	โครงการก่อสร้างศาลาคู่บ้านงานเหนือ ม.3	เพื่อใช้เป็นสถานที่ประชุม ประชาคม และแลกเปลี่ยนความคิดเห็นของประชาชน	ก่อสร้างศาลาคู่ จำนวน 1 หลัง	75,000	75,000	75,000	75,000	75,000	ร้อยละ ระดับความพึงพอใจของประชาชนฯ	ประชาชนมีศาลาเพื่อการประชุม ประชาคม และแลกเปลี่ยนความคิดเห็นกัน	กองช่าง
31	โครงการก่อสร้างตุ้ม / ที่ปักจุดตรวจรักษาความปลอดภัยประจำหมู่บ้าน (บ้านงานเหนือ หมู่ 3)	เพื่อให้มีจุดบริการในการบริการประชาชนในพื้นที่ และเพื่อป้องกันอาชญากรรมและปัญหา ยาเสพติด และเฝ้าระวังปัญหาต่างๆ ในพื้นที่	ตุ้ม / ที่ปักจุดตรวจรักษาความปลอดภัยประจำหมู่บ้าน	100,000	100,000	100,000	100,000	100,000	ร้อยละระดับความพึงพอใจของประชาชน	ประชาชนมีความปลอดภัยในชีวิตและทรัพย์สินเพิ่มขึ้น	กองช่าง
32	โครงการก่อสร้างถนนลาดยาง รอบหมู่บ้าน บ้านงานเหนือ หมู่ 3	เพื่อให้ประชาชนมีถนนใช้ในการคมนาคมอย่างสะดวก	เทพื้นถนนลาดยาง ขนาด กว้าง 5 เมตร ยาว 303. เมตร หนา 0.04 เมตร	500,000	500,000	500,000	500,000	500,000	ร้อยละ ระดับความพึงพอใจของประชาชนฯ	ประชาชนมีถนนสำหรับใช้ในการคมนาคมได้อย่างสะดวก	กองช่าง
33	โครงการก่อสร้างท่อระบายน้ำ เทลินคอนกรีต ลงท่อ คสล. ซอยบ้านนางจันทร์ดี บุตรโชติ (บ้านงานเหนือ หมู่ 3)	เพื่อให้ประชาชนมีระบบระบายน้ำที่ดี และสามารถป้องกันน้ำท่วมขังได้	ท่อระบายน้ำ เทลินคอนกรีต ลงท่อ คสล. ขนาด 0.4*1.0 เมตร	60,000	60,000	60,000	60,000	60,000	ร้อยละ ระดับความพึงพอใจของประชาชนฯ	ประชาชนมีระบบระบายน้ำที่ดี และสามารถป้องกันน้ำท่วมขังได้	กองช่าง
34	โครงการขยายถนนสุขาภิบาล 15 พร้อมลงท่อระบายน้ำ ทั้งสองฝั่ง จากสี่แยกกลางบ้าน ถึงวัดสันติธรรมวราราม (บ้านคูยแต่ หมู่ 5)	เพื่อให้ประชาชนมีถนนใช้ในการคมนาคม สะดวกรวดเร็ว	ขยายถนน พร้อมลงท่อระบายน้ำ คสล. (ขนาด 0.40*1.00 ม.) ขนาด กว้าง 2 ม. ยาวข้างละ 200 ม.	500,000	500,000	500,000	500,000	500,000	ร้อยละระดับความพึงพอใจของประชาชน	ประชาชนในเขตเทศบาลมีถนนที่มีระบบระบายน้ำที่ดีและสามารถป้องกันน้ำท่วมขังได้	กองช่าง

ที่	โครงการ	วัตถุประสงค์	เป้าหมาย (ผลผลิตของโครงการ)	งบประมาณ					ตัวชี้วัด (KPI)	ผลที่คาดว่าจะได้รับ	หน่วยงานที่รับผิดชอบหลัก
				2566 (บาท)	2567 (บาท)	2568 (บาท)	2569 (บาท)	2570 (บาท)			
35	โครงการขยายถนน คสล. ถนนสุขาภิบาล 13 ทั้งสองฝั่ง (บ้านคุดแต่ หมู่ 5)	เพื่อให้ประชาชนมีถนนใช้ในการคมนาคม สะดวกรวดเร็ว	ขยายถนน คสล. ขนาดกว้าง 1.50 ม. ยาว 600 ม. หนา 0.10 ม.	500,000	500,000	500,000	500,000	500,000	ร้อยละระดับความพึงพอใจของประชาชน	ประชาชนมีถนนใช้ในการคมนาคม สะดวกรวดเร็ว	กองช่าง
36	โครงการขยายถนน คสล. พร้อมลงท่อถนนสุขาภิบาล 14 จากบ้านนางบัวศรี ตันจัน ถึงถนนสุขาภิบาล 4 พร้อมตัดถนน (บ้านคุดแต่ หมู่ 5)	เพื่อให้ประชาชนในเขตเทศบาลมีถนนที่มีระบบระบายน้ำที่ดีและสามารถป้องกันน้ำท่วมขังได้	ถนน คสล. ขนาด กว้าง 1.30 ม. ยาว 104 ม. หนา เฉลี่ย 0.10 ม. พร้อมลงท่อ คสล. ขนาด 0.40*1.00 ม.	300,000	300,000	300,000	300,000	300,000	ร้อยละ ระดับความพึงพอใจของประชาชน	ประชาชนมีถนนที่มีระบบระบายน้ำที่ดีและสามารถป้องกันน้ำท่วมขังได้	กองช่าง
37	โครงการก่อสร้างถนน คสล. ถนนสุขาภิบาล 4 จากบ้านนายจำลอง ยา ท้าว ถึง บ้านนายเจน พรหมเทพ (บ้านคุดแต่ หมู่ 5)	เพื่อให้ประชาชนมีถนนใช้ในการคมนาคม สะดวกรวดเร็ว	ก่อสร้างถนน คสล. ขนาด กว้าง 4 เมตร	200,000	200,000	200,000	200,000	200,000	ร้อยละระดับความพึงพอใจของประชาชน	ให้ประชาชนในเขตเทศบาลมีถนนที่สัญจรสะดวกสบาย	กองช่าง
38	โครงการขยายถนน คสล. และลงท่อระบายน้ำพร้อมบ่อพัก ด้านติดกำแพงวัดสันติธรรมวราราม (ด้านทิศตะวันตกของวัด) จากสามแยกถนนสุขาภิบาล 15 ถึงที่นายนายตา แสนบุตตา (บ้านคุดแต่ หมู่ 5)	เพื่อให้ประชาชนในเขตเทศบาลมีถนนที่มีระบบระบายน้ำที่ดีและสามารถป้องกันน้ำท่วมขังได้	ขยายถนน คสล. ขนาด กว้าง 1.20 เมตร ยาว 200 เมตร และลงท่อระบายน้ำพร้อมบ่อพัก ทั้งสองฝั่ง	300,000	300,000	300,000	300,000	300,000	ร้อยละระดับความพึงพอใจของประชาชน	ประชาชนมีถนนที่มีระบบระบายน้ำที่ดีและสามารถป้องกันน้ำท่วมขังได้	กองช่าง
39	โครงการถมดินพร้อมขยายไหล่ทาง คสล. และวางท่อระบายน้ำ ตรงสามแยกทั้งสองฝั่ง (บ้านคุดแต่ หมู่ 5)	เพื่อให้ประชาชนในเขตเทศบาลมีถนนที่มีระบบระบายน้ำที่ดีและสามารถป้องกันน้ำท่วมขังได้	ถมดินพร้อมขยายไหล่ทาง คสล. และวางท่อระบายน้ำ ตรงสามแยกทั้งสองฝั่ง	300,000	300,000	300,000	300,000	300,000	ร้อยละระดับความพึงพอใจของประชาชน	ประชาชนมีถนนที่มีระบบระบายน้ำที่ดีและสามารถป้องกันน้ำท่วมขังได้	กองช่าง

ที่	โครงการ	วัตถุประสงค์	เป้าหมาย (ผลผลิตของโครงการ)	งบประมาณ					ตัวชี้วัด (KPI)	ผลที่คาดว่าจะได้รับ	หน่วยงานที่รับผิดชอบหลัก
				2566 (บาท)	2567 (บาท)	2568 (บาท)	2569 (บาท)	2570 (บาท)			
40	โครงการซ่อมแซมถนนดิน (ลงลูกรัง) จากสามแยก ถนนสุขาภิบาล 16 ถึงที่ นานางวงเดือน พิมสำราญ (บ้านคุดแต่ หมู่ 5)	เพื่อให้ประชาชนมีถนนใช้ในการคมนาคม สะดวกรวดเร็ว	ซ่อมแซมถนนดิน (ลงลูกรัง) ระยะทาง 200 เมตร	100,000	100,000	100,000	100,000	100,000	ร้อยละระดับความพึงพอใจของประชาชน	ให้ประชาชนในเขตเทศบาลมีถนนที่สัญจรสะดวกสบาย	กองช่าง
41	โครงการกขยายถนน คสล.พร้อมวางท่อระบายน้ำ และบ่อพัก ถนนสุขาภิบาล 13 จากบ้านนางนวลหอมหวาน ทั้งสองฝั่ง (บ้านคุดแต่ หมู่ 5)	เพื่อให้ประชาชนมีถนนที่มีระบบระบายน้ำที่ดี และสามารถป้องกันน้ำท่วมขังได้	ขยายถนน คสล. ขนาด กว้าง 1.50 เมตร ยาว 225 เมตร หนา 0.150 เมตร พร้อมลงท่อระบายน้ำ คสล.(ขนาด 0.4*1.0 ม.) และบ่อพัก	345,500	345,500	345,500	345,500	345,500	ร้อยละ ระดับความพึงพอใจของประชาชน	เพื่อให้ประชาชนในเขตเทศบาลมีถนนที่มีระบบระบายน้ำที่ดีและสามารถป้องกันน้ำท่วมขังได้	กองช่าง
42	โครงการก่อสร้างถนนคอนกรีตเสริมเหล็ก จากบ้านนางบุญทัน กาญจนศร ถึงสามแยกที่นา นายสว่าง ชัยบัวแดง (บ้านคุดแต่ ม.5)	เพื่อให้ประชาชนมีถนนใช้ในการคมนาคมได้อย่างสะดวก	ถนน คสล. ขนาด กว้าง 5 ม. ยาว 900 ม.หนา 0.1 ม.	2,000,000	2,000,000	2,000,000	2,000,000	2,000,000	ร้อยละ ระดับความพึงพอใจของประชาชน	ประชาชนมีถนนสำหรับใช้ในการคมนาคมได้อย่างสะดวก	กองช่าง
43	โครงการก่อสร้างวางท่อระบายน้ำ ถนนสุขาภิบาล 16 ทั้งสองด้าน จากสี่แยกบ้านนายโสภ าศรีบุญเรือง สุดเขตวัด (บ้านคุดแต่ ม.5)	เพื่อให้ประชาชนมีถนนที่มีระบบระบายน้ำที่ดี และสามารถป้องกันน้ำท่วมขังได้	วางท่อระบายน้ำ ความยาว 140 เมตร	100,000	100,000	100,000	100,000	100,000	ร้อยละ ระดับความพึงพอใจของประชาชน	มีระบบระบายน้ำที่ดีและสามารถป้องกันน้ำท่วมขังได้	กองช่าง
44	โครงการก่อสร้างถนน คสล. ถนนสุขาภิบาล 4 เชื่อมหนองสระสี่เหลี่ยม (บ้านคุดแต่ ม.5)	เพื่อให้ประชาชนมีถนนสำหรับการคมนาคมได้อย่างสะดวก	ถนน คสล. ขนาด กว้าง 5 เมตร ยาว 150 เมตร (บ.คุดแต่ ม.5)	200,000	200,000	200,000	200,000	200,000	ร้อยละ ระดับความพึงพอใจของประชาชน	ประชาชนมีถนนสำหรับการคมนาคมได้อย่างสะดวก	กองช่าง
45	โครงการซ่อมแซมถนนลูกรัง จากที่นา นายหนูน ไชยลันฟ้า ถึงคลองห้วยมดง่าม ที่นานายรำพัน ไชยศรี (บ้านคุดแต่ หมู่ 5)	เพื่อให้ประชาชนมีถนนสำหรับการคมนาคมได้อย่างสะดวก	ซ่อมแซมถนนลูกรัง ขนาด กว้าง 5 เมตร ยาว 200 เมตร (บ้านคุดแต่ หมู่ 5)	200,000	200,000	200,000	200,000	200,000	ร้อยละ ระดับความพึงพอใจของประชาชน	ประชาชนมีถนนสำหรับการคมนาคมได้อย่างสะดวก	กองช่าง

ที่	โครงการ	วัตถุประสงค์	เป้าหมาย (ผลผลิตของโครงการ)	งบประมาณ					ตัวชี้วัด (KPI)	ผลที่คาดว่าจะ ได้รับ	หน่วยงานที่ รับผิดชอบ หลัก
				2566 (บาท)	2567 (บาท)	2568 (บาท)	2569 (บาท)	2570 (บาท)			
46	โครงการก่อสร้างถนนดินต่อจากโครงการเดิม จากที่นายไสภา ศรีบุญเรือง ถึงจุดถนนสายบ้านคุดแต่ – บ้านสระแก้วที่นางสมัย ปทุมภาพ (บ้านคุดแต่ หมู่ 5)	เพื่อให้ประชาชนมีถนนใช้ในการคมนาคมได้อย่างสะดวกรวดเร็ว	ถนนดิน ขนาด กว้าง 5 ม. ยาว 150 ม. สูง 1 เมตร	50,000	50,000	50,000	50,000	50,000	ร้อยละ ระดับความพึงพอใจของประชาชนฯ	ประชาชนมีถนนสำหรับใช้ในการคมนาคมได้อย่างสะดวก	กองช่าง
47	โครงการขยายไหล่ทางพร้อมถนนคสล. ทั้งสองด้านของถนน สุขาภิบาล 4 ตลอดสาย (บ้านคุดแต่ หมู่ 5)	เพื่อให้ประชาชนมีถนนใช้ในการคมนาคมได้อย่างสะดวกรวดเร็ว	ขยายไหล่ทางพร้อมถนนคสล. ทั้งสองด้านของถนน สุขาภิบาล 4 ตลอดสาย ขนาด กว้าง ช้างละ 2 เมตร	200,000	200,000	200,000	200,000	200,000	ร้อยละ ระดับความพึงพอใจของประชาชนฯ	มีระบบระบายน้ำที่ดีและสามารถป้องกันน้ำท่วมขังได้	กองช่าง
48	โครงการก่อสร้างลานคอนกรีตเสริมเหล็ก รอบหนองสระสี่เหลี่ยม (ด้านทิศตะวันออก) บ้านคุดแต่ หมู่ 5	เพื่อใช้เป็นสถานที่ในการประกอบกิจกรรมของประชาชนในชุมชน	ลานคอนกรีตเสริมเหล็ก ขนาดกว้าง 15 เมตร ยาว 150 เมตร หนา 0.10 เมตร	1,000,000	1,000,000	1,000,000	1,000,000	1,000,000	ร้อยละ ระดับความพึงพอใจของประชาชน	ชุมชนมีลานอเนกประสงค์ ใช้ประกอบกิจกรรมต่างๆ	กองช่าง
49	โครงการก่อสร้างถนนลาดยางรอบหนองสระสี่เหลี่ยม บ้านคุดแต่ หมู่ 5	เพื่อให้ประชาชนมีถนนใช้ในการคมนาคมได้อย่างสะดวก	ถนนลาดยางรอบหนองสระสี่เหลี่ยม ขนาด กว้าง 5 เมตร ยาว 1,000 เมตร หนา 0.04 เมตร	2,000,000	2,000,000	2,000,000	2,000,000	2,000,000	ร้อยละ ระดับความพึงพอใจของประชาชน	ประชาชนมีถนนใช้ในการคมนาคมได้อย่างสะดวก	กองช่าง
50	โครงการก่อสร้างถนน ลาดยาง จากสี่แยกตลาดสด ไปบ้านคุดแต่ หมู่ 5	เพื่อให้ประชาชนมีถนนใช้ในการคมนาคมได้อย่างสะดวกรวดเร็ว	ถนนลาดยาง ขนาด กว้าง 6 เมตร ยาว 254 เมตร	2,000,000	2,000,000	2,000,000	2,000,000	2,000,000	ร้อยละ ระดับความพึงพอใจของประชาชนฯ	ประชาชนมีถนนสำหรับใช้ในการคมนาคมได้อย่างสะดวก	กองช่าง
51	โครงการเทพื้นถนน คสล. จากสี่แยกบ้านคุดแต่ หมู่ 5 ไปบ้านสระแก้ว ตำบลดอกกล้า อำเภอบุพมรัตน์ จังหวัดร้อยเอ็ด (บ้านคุดแต่ หมู่ 5)	เพื่อให้ประชาชนมีถนนใช้ในการคมนาคมได้อย่างสะดวกรวดเร็ว	เทพื้นถนน คสล. ขนาด กว้าง 5 เมตร ยาว 180 เมตร หนา 0.10 เมตร	500,000	500,000	500,000	500,000	500,000	ร้อยละระดับความพึงพอใจของประชาชน	ประชาชนมีถนนใช้ในการคมนาคมได้อย่างสะดวกรวดเร็ว	กองช่าง

ที่	โครงการ	วัตถุประสงค์	เป้าหมาย (ผลผลิตของโครงการ)	งบประมาณ					ตัวชี้วัด (KPI)	ผลที่คาดว่าจะ ได้รับ	หน่วยงานที่ รับผิดชอบ หลัก
				2566 (บาท)	2567 (บาท)	2568 (บาท)	2569 (บาท)	2570 (บาท)			
52	โครงการก่อสร้างถนนลาดยาง จากบ้านคุดแต่ หมู่ 5 ถึง บ้านโนนรัง หมู่ 6 (บ้านคุดแต่ หมู่ 5)	เพื่อให้ประชาชนมีถนนใช้ในการคมนาคมอย่างสะดวก	ถนนลาดยาง ขนาด กว้าง. 5 เมตร ยาว 303 เมตร หนา 0.04 เมตร	1,500,000	1,500,000	1,500,000	1,500,000	1,500,000	ร้อยละ ระดับความพึงพอใจของประชาชนฯ	ประชาชนมีถนนสำหรับใช้ในการคมนาคมได้อย่างสะดวก	กองช่าง
53	โครงการก่อสร้างถนนลาดยาง จากสี่แยกบ้านนายสมานชัย สอนจันทร์ ถึง วัดสันติธรรมวนาราม บ้านคุดแต่ หมู่ 5	เพื่อให้ประชาชนมีถนนใช้ในการคมนาคมอย่างสะดวก	ถนนลาดยาง ขนาด กว้าง. 5 เมตร หนา 0.04 เมตร	1,500,000	1,500,000	1,500,000	1,500,000	1,500,000	ร้อยละ ระดับความพึงพอใจของประชาชนฯ	ประชาชนมีถนนสำหรับใช้ในการคมนาคมได้อย่างสะดวก	กองช่าง
54	โครงการก่อสร้างถนนลาดยาง จากบ้านนายบุญธอม รุมา บ้านคุดแต่ หมู่ 5 ถึง ถนนไปบ้านหนองบึง บ้านคุดแต่ หมู่ 5	เพื่อให้ประชาชนมีถนนใช้ในการคมนาคมอย่างสะดวก	ถนนลาดยาง ขนาด กว้าง. 6 เมตร ยาว 254 เมตร หนา 0.04. เมตร	500,000	500,000	500,000	500,000	500,000	ร้อยละ ระดับความพึงพอใจของประชาชนฯ	ประชาชนมีถนนสำหรับใช้ในการคมนาคมได้อย่างสะดวก	กองช่าง
55	โครงการก่อสร้างถนน 4 เลน จากบ้านตลาด หมู่ 9 ถึง บ้านคุดแต่ หมู่ 5	เพื่อให้ประชาชนมีถนนใช้ในการคมนาคมอย่างสะดวก	ถนน 4 เลน ขนาด กว้าง	10,00,000	10,00,000	10,00,000	10,00,000	10,00,000	ร้อยละ ระดับความพึงพอใจของประชาชนฯ	ประชาชนมีถนนสำหรับใช้ในการคมนาคมได้อย่างสะดวก	กองช่าง
56	โครงการก่อสร้าง และขยาย ถนนคสล. พร้อมลงท่อระบายน้ำ (ยกระดับถนนให้สูงขึ้น) ถนนซอยสุขาภิบาล 14 จากบ้านนางชิน สอนจันทร์ ถึงบ้านนายประจักษ์ ตันจาน เต็มพื้นที่ (บ้านคุดแต่ หมู่ 5)	เพื่อให้ประชาชนมีถนนที่มีระบบระบายน้ำที่ดีสามารถป้องกันน้ำท่วมขังได้	ถนน คสล. ขนาด กว้าง. 6 เมตร ยาว 80 เมตร หนา 0.15 เมตร และขยายถนนขนาด กว้าง 1.50 เมตร ยาว 80 เมตร พร้อมลงท่อระบายน้ำ ทั้งสองฝั่ง	200,000	200,000	200,000	200,000	200,000	ร้อยละ ระดับความพึงพอใจของประชาชนฯ	ประชาชนมีถนนที่มีระบบระบายน้ำที่ดี และสามารถป้องกันน้ำท่วมขังได้	กองช่าง

ที่	โครงการ	วัตถุประสงค์	เป้าหมาย (ผลผลิตของโครงการ)	งบประมาณ					ตัวชี้วัด (KPI)	ผลที่คาดว่าจะได้รับ	หน่วยงานที่รับผิดชอบหลัก
				2566 (บาท)	2567 (บาท)	2568 (บาท)	2569 (บาท)	2570 (บาท)			
57	โครงการขยายถนน คสล.และลงท่อระบายน้ำ คสล.พร้อมบ่อพัก ทุกๆ 10 เมตร ถนนสุขาภิบาล 16 จากบ้านนางนิพาพร นาดี ถึงหน้าวัดคูดุ่ยแต่ (ชุมชนประตู่วัดสันติธรรมวาราราม ทิศตะวันตก) ทั้งสองฝั่ง (บ้านคูดุ่ย หมู่ 5)	เพื่อให้ประชาชนมีถนนที่มีระบบระบายน้ำที่ดีสามารถป้องกันน้ำท่วมขังได้	ขยายถนน คสล. ขนาดกว้าง 1.5 เมตร ยาว 600 เมตร หนา 0.10 เมตร พร้อมลงท่อระบายน้ำ คสล. ขนาด 0.4*1.0 เมตร พร้อมบ่อพัก ทุกระยะ 10 เมตร	1,000,000	1,000,000	1,000,000	1,000,000	1,000,000	ร้อยละ ระดับความพึงพอใจของประชาชนฯ	ประชาชนมีถนนที่มีระบบระบายน้ำที่ดี และสามารถป้องกันน้ำท่วมขังได้	กองช่าง
58	โครงการขยายถนน คสล. และลงท่อระบายน้ำ คสล.พร้อมบ่อพัก ทุกๆ 10 เมตร ถนนสุขาภิบาล 15 จากบ้านนายสมานชัย สอนจันทร์ ถึง บ้านนางออมพิลาตวง ทั้งสองฝั่ง (บ้านคูดุ่ย หมู่ 5)	เพื่อให้ประชาชนมีถนนที่มีระบบระบายน้ำที่ดีสามารถป้องกันน้ำท่วมขังได้	ขยายถนน คสล. ขนาดกว้าง 1.5 เมตร ยาว 400 เมตร หนา 0.10 เมตร พร้อมลงท่อระบายน้ำ คสล. ขนาด 0.4*1.0 เมตร พร้อมบ่อพัก ทุกระยะ 10 เมตร	1,000,000	1,000,000	1,000,000	1,000,000	1,000,000	ร้อยละ ระดับความพึงพอใจของประชาชนฯ	ประชาชนมีถนนที่มีระบบระบายน้ำที่ดี และสามารถป้องกันน้ำท่วมขังได้	กองช่าง
59	โครงการขยายถนนดินทางสาธารณประโยชน์ จากสามแยกรอบหมู่บ้าน (ที่ป่ายุคาลิปตัส ส.จ.สมชายจักรแก้ว) ถึง บ้านนางละมุน บึงจันทร์ (บ้านคูดุ่ย หมู่ 5)	เพื่อให้ประชาชนมีถนนใช้ในการคมนาคมอย่างสะดวก	ถนนดิน ขนาด กว้าง 6 เมตร ยาว 200 .เมตร สูง 1 เมตร	100,000	100,000	100,000	100,000	100,000	ร้อยละ ระดับความพึงพอใจของประชาชนฯ	ประชาชนมีถนนสำหรับการคมนาคมได้อย่างสะดวก	กองช่าง
60	โครงการก่อสร้างถนน คสล. (ขอยเทิดไถ้) จากบ้านนางถนอมจิต สุภารี ถึงถนนสายร่วมใจพัฒนา ต่อจากโครงการเดิม บ้านโนนรัง หมู่ 6	เพื่อให้ประชาชนมีถนนสำหรับการคมนาคมอย่างสะดวก	ถนน คสล. ขนาด กว้าง 5 เมตร ยาว 90 เมตร หนา 0.15 เมตร	500,000	500,000	500,000	500,000	500,000	ร้อยละ ระดับความพึงพอใจของประชาชนฯ	ประชาชนมีถนนสำหรับการคมนาคมได้อย่างสะดวก	กองช่าง
61	โครงการก่อสร้างถนน คสล. จากถนนบ้านโนนรัง ถึง ถนนสายไปบ้านตลาด หมู่ 12 ตลอดแนว บ้านโนนรัง หมู่ 6	เพื่อให้ประชาชนมีถนนสำหรับการคมนาคมอย่างสะดวก	ถนน คสล. ขนาด กว้าง 6 เมตร ยาว 2,500 เมตร หนา 0.15 เมตร	5,000,000	5,000,000	5,000,000	5,000,000	5,000,000	ร้อยละ ระดับความพึงพอใจของประชาชนฯ	ประชาชนมีถนนสำหรับการคมนาคมได้อย่างสะดวก	กองช่าง

ที่	โครงการ	วัตถุประสงค์	เป้าหมาย (ผลผลิตของโครงการ)	งบประมาณ					ตัวชี้วัด (KPI)	ผลที่คาดว่าจะได้รับ	หน่วยงานที่ รับผิดชอบหลัก
				2566 (บาท)	2567 (บาท)	2568 (บาท)	2569 (บาท)	2570 (บาท)			
62	โครงการรั้วก่อก่อสร้างถนนดินลูกรัง จากสามแยกถนนบ้านโนนรัง หมู่ 6 ถึงบ้านตลาด หมู่ 12 (จากที่นายนายโสภณ กาญจนศรี ถึงที่นาทางสุดใจ อุตสัย ถนนสาธารณประโยชน์สายเก่า) บ้านโนนรัง หมู่ 6	เพื่อให้ประชาชนมีถนนสำหรับใช้ในการคมนาคมอย่างสะดวก	ถนน ดินลูกรัง ขนาดกว้าง 5 เมตร ยาว 500 เมตร สูง 1.20 เมตร	300,000	300,000	300,000	300,000	300,000	ร้อยละ ระดับความพึงพอใจของประชาชนฯ	ประชาชนมีถนนสำหรับใช้ในการคมนาคมได้อย่างสะดวก	กองช่าง
63	โครงการก่อสร้างถนน คสล. รอบหนองหุ้ม บ้านโนนรัง หมู่ 6	เพื่อให้ประชาชนมีถนนสำหรับใช้ในการคมนาคมอย่างสะดวก	ถนน คสล. ขนาด กว้าง 8 เมตร ยาว 100 เมตร หนา 0.15 เมตร	1,000,000	1,000,000	1,000,000	1,000,000	1,000,000	ร้อยละ ระดับความพึงพอใจของประชาชนฯ	ประชาชนมีถนนสำหรับใช้ในการคมนาคมได้อย่างสะดวก	กองช่าง
64	โครงการเสริมลูกรังถนน ห้วยมดงามทั้งสองฝั่ง ตลอดแนวถนนบ้านโนนรัง หมู่ 6	เพื่อให้ประชาชนมีถนนสำหรับใช้ในการคมนาคมอย่างสะดวก	เสริมถนนลูกรัง ฝั่งละ 6 เมตร ยาว 500 เมตร	200,000	200,000	200,000	200,000	200,000	ร้อยละ ระดับความพึงพอใจของประชาชนฯ	ประชาชนมีถนนสำหรับใช้ในการคมนาคมได้อย่างสะดวก	กองช่าง
65	โครงการก่อสร้างถนน คสล. จากบ้านโนนรัง ถึง ดอนปู่ตา จนสุดเขตเทศบาล (บ้านโนนรัง หมู่ 6)	เพื่อให้ประชาชนมีถนนใช้ในการคมนาคมได้อย่างสะดวกรวดเร็ว	ถนน คสล. ขนาด กว้าง 8 เมตร ยาว 100 เมตร หนา 0.15 เมตร	167,300	167,300	167,300	167,300	167,300	ร้อยละ ระดับความพึงพอใจของประชาชนฯ	ประชาชนมีถนนสำหรับใช้ในการคมนาคมได้อย่างสะดวก	กองช่าง
66	โครงการขยายถนน คสล. ถนนสายซอยสมใจ ตลอดแนวไปบ้านจานเหนือ จากบ้านนายบุญเที่ยง มาตราตรี ถึงบ้านนายไสว ดีจานเหนือ บ้านโนนรัง ม.6	เพื่อให้ประชาชนมีถนนที่มีระบบระบายน้ำที่ดี และสามารถป้องกันน้ำท่วมขังได้	ขยายถนน คสล. ขนาด กว้าง 6 ม. ยาว 500 ม.	600,000	600,000	600,000	600,000	600,000	ร้อยละ ระดับความพึงพอใจของประชาชนฯ	ประชาชนมีถนนสำหรับใช้ในการคมนาคมได้อย่างสะดวก	กองช่าง
67	โครงการขยายถนน คสล. พร้อมลงท่อคสล. และเจาะถนน ต่อจากโครงการเดิม จากบ้านนางวิไลพร เจริญศรี ถึงหนองหุ้ม ไปถึงบ้านนายพล ปาปะเตทางทิศเหนือ (ถนนสุขาภิบาล 24) (บ้านโนนรัง หมู่ 6)	เพื่อให้ประชาชนมีถนนสำหรับใช้ในการคมนาคมได้อย่างสะดวก	ถนน คสล. ขนาด กว้าง 1.0 เมตร ยาว 200 เมตร พร้อมลงท่อ ขนาด 0.4*1.0 เมตร และเจาะถนน	400,000	400,000	400,000	400,000	400,000	ร้อยละ ระดับความพึงพอใจของประชาชนฯ	ประชาชนมีถนนสำหรับใช้ในการคมนาคมได้อย่างสะดวก	กองช่าง

ที่	โครงการ	วัตถุประสงค์	เป้าหมาย (ผลผลิตของโครงการ)	งบประมาณ					ตัวชี้วัด (KPI)	ผลที่คาดว่าจะได้รับ	หน่วยงานที่รับผิดชอบหลัก
				2566 (บาท)	2567 (บาท)	2568 (บาท)	2569 (บาท)	2570 (บาท)			
68	โครงการขยายถนน คสล. สองฝั่งทางจากสามแยกศูนย์พัฒนาเด็กเล็กบ้านคูยแต่ ถึงหน้าวัดสระโนน (บ้านโนนรัง หมู่ 6)	เพื่อให้ประชาชนมีถนนใช้ในการคมนาคมได้อย่างสะดวกรวดเร็ว	ขยายถนน คสล. ขนาดกว้าง 3 เมตร ยาว 200 เมตร	300,000	300,000	300,000	300,000	300,000	ร้อยละ ระดับความพึงพอใจของประชาชนฯ	ประชาชนมีถนนสำหรับใช้ในการคมนาคมได้อย่างสะดวก	กองช่าง
69	โครงการขยายถนน คสล. จากถนนบ้านโนนรัง – บ้านตลาด หมู่ 12 ตลอดแนว (บ้านโนนรัง หมู่ 6)	เพื่อให้ประชาชนมีถนนใช้ในการคมนาคมได้อย่างสะดวกรวดเร็ว	ขยายถนน คสล. ขนาดกว้าง 6 เมตร ยาว 2,500 เมตร	3,000,000	3,000,000	3,000,000	3,000,000	3,000,000	ร้อยละ ระดับความพึงพอใจของประชาชนฯ	ประชาชนมีถนนสำหรับใช้ในการคมนาคมได้อย่างสะดวก	กองช่าง
70	โครงการก่อสร้างถนน คสล. ห้วยมดง่ามทั้งสองด้าน (บ้านโนนรัง หมู่ 6)	เพื่อให้ประชาชนมีถนนใช้ในการคมนาคมอย่างสะดวก	ถนน คสล. ขนาด กว้าง 3 เมตร ยาว 2,500 เมตร หนา 0.15 เมตร	4,000,000	4,000,000	4,000,000	4,000,000	4,000,000	ร้อยละ ระดับความพึงพอใจของประชาชนฯ	ประชาชนมีถนนสำหรับใช้ในการคมนาคมได้อย่างสะดวก	กองช่าง
71	โครงการก่อสร้างถนน คสล. พร้อมลงท่อระบายน้ำ จากหน้าโรงเรียนบ้านจานเหนือ คูยแต่ โนนรัง ถึงหน้าวัดสระโนน (บ้านโนนรัง หมู่ 6)	เพื่อให้ประชาชนมีถนนที่มีระบบระบายน้ำที่ดี และสามารถป้องกันน้ำท่วมขังได้	ถนน คสล. ขนาด กว้าง 8 ม. ยาว 200 ม. หนา 0.15 ม. พร้อมลงท่อระบายน้ำ ขนาด 0.4*1.0 ม.	500,000	500,000	500,000	500,000	500,000	ร้อยละ ระดับความพึงพอใจของประชาชนฯ	ประชาชนมีถนนที่มีระบบระบายน้ำที่ดี และสามารถป้องกันน้ำท่วมขังได้	กองช่าง
72	โครงการก่อสร้างถนนลูกรัง ห้วยมดง่ามทั้งสองฝั่ง จากห้วยจานใต้ ถึงวิทยาลัยเทคโนโลยี (บ้านตลาด ม.12) (บ้านโนนรัง ม.6)	เพื่อให้ประชาชนมีถนนใช้ในการคมนาคมได้อย่างสะดวก	ถนนลูกรัง ขนาด กว้าง 6 เมตร ยาว 2,500 เมตร หนา 1.0 เมตร	2,000,000	2,000,000	2,000,000	2,000,000	2,000,000	ร้อยละ ระดับความพึงพอใจของประชาชนฯ	ประชาชนมีถนนสำหรับใช้ในการคมนาคมได้อย่างสะดวก	กองช่าง
73	โครงการขยายถนน คสล. และเจาะถนน พร้อมลงท่อระบายน้ำ จากศูนย์พัฒนาเด็กเล็กบ้านคูยแต่ ถึง ธนาคารรีไซเคิล ซอยโรงเรียนบ้านจานเหนือ คูยแต่ โนนรัง (ทางทิศตะวันออกข้างเมรุวัดสระโนน) (บ้านโนนรัง หมู่ 6)	เพื่อให้ประชาชนมีถนนที่มีระบบระบายน้ำที่ดี และสามารถป้องกันน้ำท่วมขังได้	ขยายถนน คสล. ขนาดกว้าง 1.0 เมตร ยาว 200 เมตร หนา 0.15 เมตร และเจาะถนนพร้อมลงท่อระบายน้ำ ขนาด 0.4*1.0 เมตร	500,000	500,000	500,000	500,000	500,000	ร้อยละ ระดับความพึงพอใจของประชาชนฯ	ประชาชนมีถนนที่มีระบบระบายน้ำที่ดี และสามารถป้องกันน้ำท่วมขังได้	กองช่าง

ที่	โครงการ	วัตถุประสงค์	เป้าหมาย (ผลผลิตของโครงการ)	งบประมาณ					ตัวชี้วัด (KPI)	ผลที่คาดว่าจะได้รับ	หน่วยงานที่ รับผิดชอบหลัก
				2566 (บาท)	2567 (บาท)	2568 (บาท)	2569 (บาท)	2570 (บาท)			
74	โครงการก่อสร้างถนนดิน-ลูกรัง ซอยร่วมใจพัฒนา (บ้านโนนรัง หมู่ 6)	เพื่อให้ประชาชนมีถนนใช้ในการคมนาคมได้อย่างสะดวก	ถนนดิน-ลูกรัง ขนาดกว้าง 6 เมตร ยาว 300 เมตร สูง 1.0 เมตร	200,000	200,000	200,000	200,000	200,000	ร้อยละ ระดับความพึงพอใจของประชาชนฯ	ประชาชนมีถนนสำหรับใช้ในการคมนาคมได้อย่างสะดวก	กองช่าง
75	โครงการก่อสร้างถนน คสล. พร้อมวางท่อระบายน้ำ จากบ้านนางอรทัย เลิศลีดา ถึงห้วยจานใต้ (บ้านโนนรัง หมู่ 6)	เพื่อให้ประชาชนมีถนนที่มีระบบระบายน้ำที่ดี และสามารถป้องกันน้ำท่วมขังได้	ขยายถนน คสล. ขนาดกว้าง ..... เมตร ยาว ..... เมตร ทน 0.15 เมตร พร้อมลงท่อระบายน้ำ ขนาด 0.4*1.0 เมตร	500,000	500,000	500,000	500,000	500,000	ร้อยละ ระดับความพึงพอใจของประชาชนฯ	ประชาชนมีถนนที่มีระบบระบายน้ำที่ดี และสามารถป้องกันน้ำท่วมขังได้	กองช่าง
76	โครงการลงท่อระบายน้ำพร้อมบ่อพักถนน สข.18 จากบ้านนางเดือนจิตพิลาตวง ถึง บ้านนายทักษิณ ผดุงรัตน์ ด้านทิศเหนือ พร้อมเทพื้นบ้านหนองขาม ม.7	เพื่อให้ประชาชนมีถนนใช้ในการคมนาคม สะดวกรวดเร็ว	ลงท่อระบายน้ำ (ขนาด 0.4*1.0 ม.) พร้อมบ่อพัก ทุกระยะ 10 ม. ขนาดกว้าง 1 ม. ยาว 100 ม. ทน 0.15 ม.	300,000	300,000	300,000	300,000	300,000	ร้อยละระดับความพึงพอใจของประชาชน	ให้ประชาชนในเขตเทศบาลมีถนนที่สัญจรสะดวกสบาย	กองช่าง
77	โครงการขยายถนน พร้อมลงท่อระบายน้ำ ถนนสุขาภิบาล 1 จากแยกถนนสุขาภิบาล 19 ถึงบ้าน ด.ต..กานูพงษ์ สีทิต (บ้านหนองขาม หมู่ 7)	เพื่อให้ประชาชนในเขตเทศบาลมีถนนที่มีระบบระบายน้ำที่ดี และสามารถป้องกันน้ำท่วมขังได้	ขยายถนน คสล. ขนาดกว้าง 3 เมตร ยาว 93 เมตร ทน 0.10 เมตร พร้อมลงท่อระบายน้ำ คสล. (ขนาด 0.40*1.00 เมตร)	185,000	185,000	185,000	185,000	185,000	ร้อยละระดับความพึงพอใจของประชาชน	เพื่อให้ประชาชนในเขตเทศบาลมีถนนที่มีระบบระบายน้ำที่ดี และสามารถป้องกันน้ำท่วมขังได้	กองช่าง
78	โครงการขยายถนน คสล . พร้อมลงท่อระบายน้ำ ถนน สข .1 (ด้านทิศเหนือ ) ต่อจากโครงการเดิม ถึงสุดเขตเทศบาลบ้านหนองขาม ม.7	เพื่อให้ประชาชนในเขตเทศบาลมีถนนที่มีระบบระบายน้ำที่ดี และสามารถป้องกันน้ำท่วมขังได้	ขยายถนน คสล. ขนาดกว้าง 1 ม. ยาว 100 ม. ทน 0.15 ม. พร้อมลงท่อระบายน้ำ ขนาด 0.4*1.0 ม. พร้อมบ่อพัก ทุกระยะ 10 ม.	300,000	300,000	300,000	300,000	300,000	ร้อยละระดับความพึงพอใจของประชาชน	เพื่อให้ประชาชนในเขตเทศบาลมีถนนที่มีระบบระบายน้ำที่ดี และสามารถป้องกันน้ำท่วมขังได้	กองช่าง

ที่	โครงการ	วัตถุประสงค์	เป้าหมาย (ผลผลิตของโครงการ)	งบประมาณ					ตัวชี้วัด (KPI)	ผลที่คาดว่าจะได้รับ	หน่วยงานที่ รับผิดชอบ หลัก
				2566 (บาท)	2567 (บาท)	2568 (บาท)	2569 (บาท)	2570 (บาท)			
79	โครงการก่อสร้าง ถนน คสล. จากด้านหลังวัดหนองขาม ถึงบ้านดงช้าง ต่อจากโครงการเดิม บ้านหนองขาม ม.7	เพื่อให้ประชาชนมีถนนใช้ในการคมนาคม สะดวกรวดเร็ว	ถนน คสล.ขนาด กว้าง 5 เมตร ยาว 180 เมตร หนา 0.15 เมตร	500,000	500,000	500,000	500,000	500,000	ร้อยละระดับความพึงพอใจของประชาชน	ให้ประชาชนในเขตเทศบาลมีถนนที่สัญจรสะดวกสบาย	กองช่าง
80	โครงการตัดถนน คสล. พร้อมลงท่อและตัดถนนสี่แยก ถนนสุขาภิบาล 18 จากบ้านนายทักษิณ ผดุงรัตน์ ถึงบ้านนางหลาย สีทิศ (บ้านหนองขาม หมู่ 7)	เพื่อให้ประชาชนในเขตเทศบาลมีถนนที่มีระบบระบายน้ำที่ดีและสามารถป้องกันน้ำท่วมขังได้	ตัดถนน คสล. พร้อมลงท่อ คสล. (ขนาด 0.40*1.00 เมตร) และตัดถนนสี่แยก ขนาด กว้าง 2 เมตร ยาว 150 เมตร	300,000	300,000	300,000	300,000	300,000	ร้อยละระดับความพึงพอใจของประชาชน	ประชาชนมีถนนที่มีระบบระบายน้ำที่ดีและสามารถป้องกันน้ำท่วมขังได้	กองช่าง
81	โครงการก่อสร้างถนน คสล. จากบ้านนายวิชชัย พลสงเมือง ถึงถนนสุขาภิบาล 1 (บ้านหนองขาม หมู่ 7)	เพื่อให้ประชาชนมีถนนใช้ในการคมนาคม สะดวกรวดเร็ว	ถนน คสล. ขนาด กว้าง 4 เมตร ยาว 150 เมตร หนา 0.10 เมตร	300,000	300,000	300,000	300,000	300,000	ร้อยละระดับความพึงพอใจของประชาชน	ประชาชนมีถนนใช้ในการคมนาคมสะดวกรวดเร็ว	กองช่าง
82	โครงการขุดลอกร่องระบายน้ำ ทั้งสองฝั่งทาง จากบ้านนางวงจันทร์ มัดมานะ ถึง ศูนย์ ศ.ส.ม.ช. บ้านหนองขาม หมู่ 7 / จากบ้านนางเดือนจิตต์ พิลาตวง ถึง บ้านนายทักษิณ ผดุงรัตน์ (บ้านหนองขาม หมู่ 7)	เพื่อให้ประชาชนมีระบบระบายน้ำที่ดี และสามารถป้องกันน้ำท่วมขังได้	ขุดลอกร่องระบายน้ำ ทั้งสองฝั่งทาง	500,000	500,000	500,000	500,000	500,000	ร้อยละ ระดับความพึงพอใจของประชาชน	ประชาชนมีระบบระบายน้ำที่ดี และสามารถป้องกันน้ำท่วมขังได้	กองช่าง
83	โครงการวางท่อระบายน้ำ พร้อมบ่อพักถนนสุขาภิบาล 1 จากบ้านนายทักษิณ ผดุงรัตน์ ถึง บ้านเช่านางอมร สีมาพันธ์ (บ้านหนองขาม หมู่ 7)	เพื่อให้ประชาชนมีระบบระบายน้ำที่ดี และสามารถป้องกันน้ำท่วมขังได้	วางท่อระบายน้ำ พร้อมบ่อพัก	1,000,000	1,000,000	1,000,000	1,000,000	1,000,000	ร้อยละ ระดับความพึงพอใจของประชาชน	ประชาชนมีระบบระบายน้ำที่ดี และสามารถป้องกันน้ำท่วมขังได้	กองช่าง

ที่	โครงการ	วัตถุประสงค์	เป้าหมาย (ผลผลิตของโครงการ)	งบประมาณ					ตัวชี้วัด (KPI)	ผลที่คาดว่าจะได้รับ	หน่วยงานที่ รับผิดชอบหลัก
				2566 (บาท)	2567 (บาท)	2568 (บาท)	2569 (บาท)	2570 (บาท)			
84	โครงการวางท่อระบายน้ำ พร้อมบ่อพัก ถนนสุขาภิบาล 1 จากหน้าทางเข้าวัดหนองขามและโรงเรียนบ้านหนองขามตลอดแนว ถึง หน้าบ้านเช่านางดุงชัย กปรัตน์ (บ้านหนองขาม หมู่ 7)	เพื่อให้ประชาชนมีระบบระบายน้ำที่ดี และสามารถป้องกันน้ำท่วมขังได้	วางท่อระบายน้ำ พร้อมบ่อพัก	1,000,000	1,000,000	1,000,000	1,000,000	1,000,000	ร้อยละ ระดับความพึงพอใจของประชาชนฯ	ประชาชนมีระบบระบายน้ำที่ดี และสามารถป้องกันน้ำท่วมขังได้	กองช่าง
85	โครงการก่อสร้างถนนลาดยาง จากถนนสุขาภิบาล 1 ด้านหน้าโรงเรียนบ้านหนองขาม หมู่ 7 ไปบ้านดงช้าง หมู่ 1 บ้านหนองขาม หมู่ 7	เพื่อให้ประชาชนมีถนนใช้ในการคมนาคมอย่างสะดวก	เทพื้นถนนลาดยาง ขนาด กว้าง 5 เมตร ยาว 303 เมตร หนา .04 เมตร	500,000	500,000	500,000	500,000	500,000	ร้อยละ ระดับความพึงพอใจของประชาชนฯ	ประชาชนมีถนนสำหรับการคมนาคมได้อย่างสะดวก	กองช่าง
86	โครงการตัดถนนลงท่อระบายน้ำ พร้อมเทพื้น ถนนสุขาภิบาล 1 จากถนนสุขาภิบาล 18 ถึง ถนนสุขาภิบาล 17 (บ้านหนองขาม หมู่ 7)	เพื่อให้ประชาชนมีถนนที่มีระบบระบายน้ำที่ดี สามารถป้องกันน้ำท่วมขังได้	ตัดถนน พร้อมลงท่อระบายน้ำ (ขนาด 0.4*1.0 เมตร) พร้อมเทพื้นถนน คสล. ขนาด กว้าง 1 เมตร ยาว 116 เมตร หนา 0.10 เมตร	500,000	500,000	500,000	500,000	500,000	ร้อยละ ระดับความพึงพอใจของประชาชนฯ	ประชาชนมีระบบระบายน้ำที่ดี สามารถป้องกันน้ำท่วมขังได้	กองช่าง
87	โครงการก่อสร้างถนน คสล. จากศาลาประชาคม บ.ตลาด ม.9 ถึงสุดเขตเทศบาล ต่อจากโครงการเดิมบ้านตลาด หมู่ 9	เพื่อให้ประชาชนมีถนนสำหรับการคมนาคมอย่างสะดวก	ถนน คสล. ขนาด กว้าง 5 เมตร ยาว 80 เมตร หนา 0.15 .เมตร	200,000	200,000	200,000	200,000	200,000	ร้อยละ ระดับความพึงพอใจของประชาชนฯ	ประชาชนมีถนนสำหรับการคมนาคมได้อย่างสะดวก	กองช่าง
88	โครงการก่อสร้างถนน คสล. ซอยบ้านนางแสงจันทร์ แดงคง (บ้านตลาด หมู่ 9)	เพื่อให้ประชาชนมีถนนใช้ในการคมนาคม สะดวกรวดเร็ว	ถนน คสล. ขนาด กว้าง 4 เมตร ยาว 200 เมตร หนา 0.15 เมตร	300,000	300,000	300,000	300,000	300,000	ร้อยละระดับความพึงพอใจของประชาชน	ประชาชนมีถนนใช้ในการคมนาคมสะดวกรวดเร็ว	กองช่าง

ที่	โครงการ	วัตถุประสงค์	เป้าหมาย (ผลผลิตของโครงการ)	งบประมาณ					ตัวชี้วัด (KPI)	ผลที่คาดว่าจะได้รับ	หน่วยงานที่ รับผิดชอบหลัก
				2566 (บาท)	2567 (บาท)	2568 (บาท)	2569 (บาท)	2570 (บาท)			
89	โครงการก่อสร้างถนนลาดยาง จากสี่แยกทางหลวง ถึงหน้า โรงเรียนเมืองปทุมรัตต์ (บ้านตลาด หมู่ 9)	เพื่อให้ประชาชนมีถนนสำหรับใช้ในการคมนาคมได้อย่างสะดวก	ถนนลาดยาง ความยาว 140 เมตร	1,000,000	1,000,000	1,000,000	1,000,000	1,000,000	ร้อยละ ระดับความพึงพอใจของประชาชนฯ	ประชาชนมีถนนสำหรับใช้ในการคมนาคมได้อย่างสะดวก	กองช่าง
90	โครงการก่อสร้างถนนลาดยาง.ถนนหน้าเทศบาลตำบลปทุมรัตต์ บ้านตลาด หมู่ 9	เพื่อให้ประชาชนมีถนนใช้ในการคมนาคม สะดวกรวดเร็ว	ถนนลาดยาง	1,000,000	1,000,000	1,000,000	1,000,000	1,000,000	ร้อยละระดับความพึงพอใจของประชาชน	ให้ประชาชนในเขตเทศบาลมีถนนที่สัญจรสะดวกสบาย	กองช่าง
91	โครงการขยายถนน คสล. จากสี่แยกถนน สุข.5 ด้านทิศตะวันตก จากบ้านนางใจ เจริญพัฒน์มั่งคั่ง ถึงบ้านนายสุทัศน์ชนะไพร) (บ้านตลาด ม.9)	เพื่อให้ประชาชนมีถนนใช้ในการคมนาคมได้อย่างสะดวกรวดเร็ว	ขยายถนน คสล. ขนาด กว้างเฉลี่ย 4 ม.ยาว 85 ม. หนา 0.10 ม.	200,000	200,000	200,000	200,000	200,000	ร้อยละ ระดับความพึงพอใจของประชาชนฯ	ประชาชนมีถนนสำหรับใช้ในการคมนาคมได้อย่างสะดวก	กองช่าง
92	โครงการก่อสร้างปรับปรุงถนน คสล. ถนนสุขาภิบาล 2 จากถนนสุขาภิบาล 4 ถึง สี่แยกวัดสระปทุม (บ้านตลาด หมู่ 9)	เพื่อให้ประชาชนมีถนนใช้ในการคมนาคมได้อย่างสะดวกรวดเร็ว	ถนน คสล. ขนาด กว้าง 10 เมตร ยาว 200 เมตร	400,000	400,000	400,000	400,000	400,000	ร้อยละ ระดับความพึงพอใจของประชาชนฯ	ประชาชนมีถนนสำหรับใช้ในการคมนาคมได้อย่างสะดวก	กองช่าง
93	โครงการซ่อมแซมฝาบ่อพักทรงระบายน้ำ (เปลี่ยนจากฝापูนเป็นฝาเหล็ก) ทั้ง 11 ชุมชน	เพื่อความสะดวกในการควบคุม และการระบายน้ำเสียของชุมชน	ฝาบ่อพักระบายน้ำ	50,000	50,000	50,000	50,000	50,000	ร้อยละ ระดับความพึงพอใจของประชาชนฯ	ประชาชนมีถนนสำหรับใช้ในการคมนาคมได้อย่างสะดวก	กองช่าง
94	โครงการก่อสร้างถนน คสล. ซอยบ้านนายฝ่า ผจงรุ่งกิจ บ้านตลาด หมู่ 9	เพื่อให้มีระบบระบายน้ำที่ดี และสามารถป้องกันน้ำท่วมขังได้	ถนน คสล. ขนาด กว้าง 4 เมตร ยาว 60 เมตร หนา 0.15 เมตร	300,000	300,000	300,000	300,000	300,000	ร้อยละ ระดับความพึงพอใจของประชาชนฯ	ประชาชนมีระบบระบายน้ำที่ดี และสามารถป้องกันน้ำท่วมขัง	กองช่าง

ที่	โครงการ	วัตถุประสงค์	เป้าหมาย (ผลผลิตของโครงการ)	งบประมาณ					ตัวชี้วัด (KPI)	ผลที่คาดว่าจะได้รับ	หน่วยงานที่ รับผิดชอบหลัก
				2566 (บาท)	2567 (บาท)	2568 (บาท)	2569 (บาท)	2570 (บาท)			
95	โครงการลงลูกรังถนนดินจากข้างบ้าน นายธวัชชัย อินธิสาร ถึงบ้านนายวิระ ตันตะวาโย (บ้านตลาด หมู่ 9)	เพื่อให้ประชาชนมีถนนใช้ในการคมนาคมได้อย่างสะดวกรวดเร็ว	ลงลูกรัง ขนาด กว้าง 4 เมตร ยาว 200 เมตร	50,000	50,000	50,000	50,000	50,000	ร้อยละ ระดับความพึงพอใจของประชาชนฯ	ประชาชนมีถนนสำหรับใช้ในการคมนาคมได้อย่างสะดวก	กองช่าง
96	โครงการก่อสร้างถนนลาดยางถนนสุขาภิบาล 2 จากแยกสุขาภิบาล 4 ถึงแยกวัดสระปทุม (บ้านตลาด หมู่ 9)	เพื่อให้ประชาชนมีถนนใช้ในการคมนาคมได้อย่างสะดวกรวดเร็ว	ถนนลาดยาง ขนาด กว้าง 10 เมตร ยาว 400 เมตร	600,000	600,000	600,000	600,000	600,000	ร้อยละ ระดับความพึงพอใจของประชาชนฯ	ประชาชนมีถนนสำหรับใช้ในการคมนาคมได้อย่างสะดวก	กองช่าง
97	โครงการก่อสร้างถนน คสล. จากสามแยกที่หน้านายหนูจันทร์ ไชยลาภ ไปถึงบ้านโนนโพธิ์ ที่หน้านายบุญชู โพธิจักร (บ้านตลาด หมู่ 9)	เพื่อให้ประชาชนมีถนนใช้ในการคมนาคมได้อย่างสะดวก	ถนน คสล. ขนาด กว้าง 4. ม. ยาว 220 ม. หน้า 0.15 ม.	500,000	500,000	500,000	500,000	500,000	ร้อยละ ระดับความพึงพอใจของประชาชนฯ	ประชาชนมีถนนสำหรับใช้ในการคมนาคมได้อย่างสะดวก	กองช่าง
98	โครงการก่อสร้างถนนลาดยาง ทางเข้าเกาะหนองบัวแดง	เพื่อให้ประชาชนมีถนนใช้ในการคมนาคมอย่างสะดวก	ถนนลาดยาง ขนาด กว้าง 6 เมตร ยาว 80 เมตร หน้า 0.04 เมตร	500,000	500,000	500,000	500,000	500,000	ร้อยละ ระดับความพึงพอใจของประชาชนฯ	ประชาชนมีถนนสำหรับใช้ในการคมนาคมได้อย่างสะดวก	กองช่าง
99	โครงการก่อสร้างขยายถนน คสล. ถนนสุขาภิบาล 5 จาก ชวงบ้านนางน้อย ชำนาญ ไปถนนสุขาภิบาล 2 ถึงวัดสระปทุม (บ้านตลาด หมู่ 9)	เพื่อให้ประชาชนมีถนนใช้ในการคมนาคมอย่างสะดวก	ขยายถนน คสล. ขนาด กว้างเฉลี่ย 2.50 เมตร ยาว 200 เมตร หน้า 0.10 เมตร	500,000	500,000	500,000	500,000	500,000	ร้อยละ ระดับความพึงพอใจของประชาชนฯ	ประชาชนมีถนนสำหรับใช้ในการคมนาคมได้อย่างสะดวก	กองช่าง
100	โครงการก่อสร้างถนนข้างโรงสีข้าว บ้านตลาด หมู่ 9 จากบ้านนายเดช ประเมโท ถึงสุดเขตเทศบาลฯ (บ้านตลาด หมู่ 9)	เพื่อให้ประชาชนมีถนนใช้ในการคมนาคมสะดวกรวดเร็ว	ถนน คสล. ขนาด กว้าง 5 เมตร ยาว 200 เมตร หน้า 0.15 เมตร	500,000	500,000	500,000	500,000	500,000	ร้อยละ ระดับความพึงพอใจของประชาชนฯ	ประชาชนมีถนนสำหรับใช้ในการคมนาคมได้อย่างสะดวก	กองช่าง

ที่	โครงการ	วัตถุประสงค์	เป้าหมาย (ผลผลิตของโครงการ)	งบประมาณ					ตัวชี้วัด (KPI)	ผลที่คาดว่าจะได้รับ	หน่วยงานที่รับผิดชอบหลัก
				2566 (บาท)	2567 (บาท)	2568 (บาท)	2569 (บาท)	2570 (บาท)			
101	โครงการก่อสร้างบ้านโคคอนกรีต เกาะหนองบัวแดง (ด้านใน)	เพื่อใช้ประกอบกิจกรรมต่างๆ เช่น กิจกรรมลอยกระทง	บ้านโคคอนกรีต รอบเกาะหนองบัวแดง (ด้านใน)	500,000	500,000	500,000	500,000	500,000	ร้อยละ ระดับความพึงพอใจของประชาชนฯ	ประชาชนมีความสะดวกในการทำกิจกรรมต่างๆ เช่น กิจกรรมลอยกระทง	กองช่าง
102	โครงการก่อสร้างถนนลาดยาง ถนนกาญจนาภิเษก หน้าเทศบาลตำบลปทุมรัตน์ (บ้านตลาด หมู่ 9)	เพื่อให้ประชาชนมีถนนใช้ในการคมนาคมอย่างสะดวก	ถนนลาดยาง ขนาด กว้าง 6 เมตร ยาว 200 .เมตร หนา 0.04 เมตร	1,000,000	1,000,000	1,000,000	1,000,000	1,000,000	ร้อยละ ระดับความพึงพอใจของประชาชนฯ	ประชาชนมีถนนสำหรับใช้ในการคมนาคมได้อย่างสะดวก	กองช่าง
103	โครงการขยายถนน คสล. พร้อมลงท่อระบายน้ำ ถนนสุขาภิบาล 5 จากบ้านนางน้อย ชำนาญ ถึง บ้านนายเฉลิม จำปีกลาง (บ้านตลาด หมู่ 9)	เพื่อให้ประชาชนมีถนนใช้ในการคมนาคมอย่างสะดวก	ขยายถนน คสล. ขนาด กว้าง 2.50 เมตร ยาว 200 เมตร หนา 0.15 เมตร	500,000	500,000	500,000	500,000	500,000	ร้อยละ ระดับความพึงพอใจของประชาชนฯ	ประชาชนมีถนนสำหรับใช้ในการคมนาคมได้อย่างสะดวก	กองช่าง
104	โครงการขยายถนน คสล. พร้อมลงท่อระบายน้ำ ถนนสุขาภิบาล 2 ทั้งสองฝั่ง จากบ้านนายวิจิต ศรีแนน ถึง บ้านนายสุบิน แสนจันทร์ (บ้านตลาด หมู่ 9)	เพื่อให้ประชาชนมีถนนใช้ในการคมนาคมอย่างสะดวก	ขยายถนน คสล. ขนาด กว้าง 2.50 เมตร ยาว 332 เมตร หนา 0.10 เมตร	500,000	500,000	500,000	500,000	500,000	ร้อยละ ระดับความพึงพอใจของประชาชนฯ	ประชาชนมีถนนสำหรับใช้ในการคมนาคมได้อย่างสะดวก	กองช่าง
105	โครงการก่อสร้างถนน คสล. ถนนสุขาภิบาล 3 ซอยเข้าบ้านนางเกษร สีบสุนทร (บ้านตลาด หมู่ 9)	เพื่อให้ประชาชนมีถนนใช้ในการคมนาคมอย่างสะดวก	ถนน คสล. ขนาด กว้าง 5 เมตร ยาว 40 เมตร หนา 0.15 เมตร	300,000	300,000	300,000	300,000	300,000	ร้อยละ ระดับความพึงพอใจของประชาชนฯ	ประชาชนมีถนนสำหรับใช้ในการคมนาคมได้อย่างสะดวก	กองช่าง
106	โครงการก่อสร้างถนนดิน พร้อมลงท่อขนาด 1*1.2 เมตร จากถนนสุขาภิบาล 4 ถึง ที่นายนายประยุทธ ปะธิปไตย (บ้านตลาด หมู่ 9)	เพื่อให้ประชาชนมีถนนใช้ในการคมนาคมอย่างสะดวก	ถนนดิน. ขนาด กว้าง 6 เมตร ยาว 600 เมตร สูง 1 เมตร	700,000	700,000	700,000	700,000	700,000	ร้อยละ ระดับความพึงพอใจของประชาชนฯ	ประชาชนมีถนนสำหรับใช้ในการคมนาคมได้อย่างสะดวก	กองช่าง

ที่	โครงการ	วัตถุประสงค์	เป้าหมาย (ผลผลิตของโครงการ)	งบประมาณ					ตัวชี้วัด (KPI)	ผลที่คาดว่าจะได้รับ	หน่วยงานที่รับผิดชอบหลัก
				2566 (บาท)	2567 (บาท)	2568 (บาท)	2569 (บาท)	2570 (บาท)			
107	โครงการก่อสร้างถนนลาดยาง ซอย สโรภาส	เพื่อให้ประชาชนมีถนนใช้ในการคมนาคมได้อย่างสะดวก	ถนนลาดยาง ขนาด กว้าง 5 เมตร ยาว 250 เมตร หนา 0.04 เมตร	500,000	500,000	500,000	500,000	500,000	ร้อยละ ระดับความพึงพอใจของประชาชน	ประชาชนมีถนนใช้ในการคมนาคมได้อย่างสะดวก	กองช่าง
108	โครงการขยายถนน คสล. พร้อมลงท่อจากสี่แยกถนนสุขาภิบาล 3 ถึง ถนนสุขาภิบาล 7 (บ้านบัวแดง หมู่ 11)	เพื่อให้ประชาชนในเขตเทศบาลมีถนนที่มีระบบระบายน้ำที่ดีและสามารถป้องกันน้ำท่วมขังได้	ขยายถนน คสล. พร้อมลงท่อ คสล. (ขนาด 0.40*1.00 เมตร) ขนาด กว้าง 2 เมตร ยาว 250 เมตร	500,000	500,000+	500,000	500,000	500,000	ร้อยละระดับความพึงพอใจของประชาชน	ประชาชนในเขตเทศบาลมีถนนที่มีระบบระบายน้ำที่ดีและสามารถป้องกันน้ำท่วมขังได้	กองช่าง
109	โครงการเทพัทถนน คสล. พร้อมลงท่อระบายน้ำ และตัดถนนลงท่อระบายน้ำสู่เกาะหนองบัวแดง ซอยปลาทุทอง ต่อจากโครงการเดิม (บ้านบัวแดง หมู่ 11)	เพื่อให้ประชาชนมีถนนที่มีระบบระบายน้ำที่ดีและสามารถป้องกันน้ำท่วมขังได้	เทพัทถนน คสล. พร้อมลงท่อระบายน้ำ (0.6*1.00 ม.) ขนาด กว้าง 5 เมตร ยาว 50 .เมตร หนา 0.15 .เมตร	1,000,000	1,000,000	1,000,000	1,000,000	1,000,000	ร้อยละ ระดับความพึงพอใจของประชาชน	ประชาชนมีถนนสำหรับใช้ในการคมนาคมได้อย่างสะดวก	กองช่าง
110	โครงการขยายถนนลาดยาง ทั้งสองด้าน ถนนสุขาภิบาล 1 จากสี่แยกวัดสระปทุม ถึงสุดเขตเทศบาลฯ (บ้านบัวแดง หมู่ 11)	เพื่อให้ประชาชนมีถนนสำหรับการคมนาคมอย่างสะดวก	ขยายถนน ลาดยาง ทั้งสองด้าน ขนาด กว้าง 4. ม. ยาว 1,500 ม. หนา 0.04 ม.	1,000,000	1,000,000	1,000,000	1,000,000	1,000,000	ร้อยละ ระดับความพึงพอใจของประชาชน	ประชาชนมีถนนสำหรับการคมนาคมได้อย่างสะดวก	กองช่าง
111	โครงการก่อสร้างถนน คสล. ซอยข้างบ้านนายอภิศักดิ์ อินธิสารต่อจากโครงการเดิมถึงเขตโรงเรียนปทุมรัตน์พิทยาคม บ้านบัวแดง หมู่ 11	เพื่อให้ประชาชนมีถนนใช้ในการคมนาคม สะดวกรวดเร็ว	ถนน คสล. ขนาด กว้าง 4 เมตร ยาว 100 เมตร หนา 0.15 เมตร	200,000	200,000	200,000	200,000	200,000	ร้อยละระดับความพึงพอใจของประชาชน	ให้ประชาชนในเขตเทศบาลมีถนนที่สัญจรสะดวกสบาย	กองช่าง

ที่	โครงการ	วัตถุประสงค์	เป้าหมาย (ผลผลิตของโครงการ)	งบประมาณ					ตัวชี้วัด (KPI)	ผลที่คาดว่าจะได้รับ	หน่วยงานที่ รับผิดชอบหลัก
				2566 (บาท)	2567 (บาท)	2568 (บาท)	2569 (บาท)	2570 (บาท)			
112	โครงการก่อสร้างถนน คสล. ซอยจงเจริญ (บ้านบัวแดง หมู่ 11)	เพื่อให้ประชาชนมีถนนใช้ในการคมนาคมได้อย่างสะดวก	ขยายถนน ขนาด กว้าง 4 เมตร ยาว 700 เมตร หนา 0.15 เมตร	700,000	700,000	700,000	700,000	700,000	ร้อยละ ระดับความพึงพอใจของประชาชนฯ	ประชาชนมีถนนใช้ในการคมนาคมได้อย่างสะดวก	กองช่าง
113	โครงการขุดลอกท่อระบายน้ำ จากบ้านนางอมร ชนะดี ถึง บ้านนางคำพันธ์ โต้นนุร (บ้านบัวแดง หมู่ 11)	เพื่อให้ประชาชนมีระบบระบายน้ำที่ดี และสามารถป้องกันน้ำท่วมขังได้	ขุดลอกท่อระบายน้ำ ยาว 500 เมตร	300,000	300,000	300,000	300,000	300,000	ร้อยละ ระดับความพึงพอใจของประชาชนฯ	ประชาชนมีระบบระบายน้ำที่ดี และสามารถป้องกันน้ำท่วมขังได้	กองช่าง
114	โครงการก่อสร้างถนน คสล. ซอยข้างสหกรณ์ ฝั่งตะวันตก (บ้านตลาด หมู่ 12)	เพื่อให้ประชาชนมีถนนใช้ในการคมนาคม สะดวกรวดเร็ว	ถนน คสล. ขนาด กว้าง 5 เมตร ยาว 200 เมตร หนา 0.15 เมตร	300,000	300,000	300,000	300,000	300,000	ร้อยละระดับความพึงพอใจของประชาชน	ประชาชนมีถนนใช้ในการคมนาคมสะดวกรวดเร็ว	กองช่าง
115	โครงการก่อสร้างถนน คสล. เส้นด้านหลังอาคารพาณิชย์ ถึงถนนทางหลวงปทุมรัตน์ - ร้อยเอ็ด บ้านตลาด หมู่ 12	เพื่อให้ประชาชนมีถนนใช้ในการคมนาคม สะดวกรวดเร็ว	ถนน คสล.	200,000	200,000	200,000	200,000	200,000	ร้อยละระดับความพึงพอใจของประชาชน	ประชาชนมีถนนใช้ในการคมนาคมสะดวกรวดเร็ว	กองช่าง
116	โครงการก่อสร้างถนน คสล. จากด้านทิศตะวันตก โรงเรียนอนุบาลอุดมพันธ์ (ต่อจากโครงการเดิม) ถึงสุดเขตเทศบาล (บ้านตลาด หมู่ 12)	เพื่อให้ประชาชนมีถนนใช้ในการคมนาคมได้อย่างสะดวก	ถนน คสล. ขนาด กว้าง 4 เมตร ยาว 200 เมตร หนา 0.15 เมตร	400,000	400,000	400,000	400,000	400,000	ร้อยละ ระดับความพึงพอใจของประชาชนฯ	ประชาชนมีถนนสำหรับใช้ในการคมนาคมได้อย่างสะดวก	กองช่าง
117	โครงการก่อสร้างถนน คสล. จากที่นา นายสว่าง ไชยลีนฟ้า ถึงคลองห้วยมดง่าม (บ้านตลาด หมู่ 12)	เพื่อให้ประชาชนมีถนนสำหรับใช้ในการคมนาคมได้สะดวกรวดเร็ว	ถนน คสล. ขนาด กว้าง 4 เมตร ยาว 300 เมตร หนา 0.15 เมตร	500,000	500,000	500,000	500,000	500,000	ร้อยละ ระดับความพึงพอใจของประชาชนฯ	ประชาชนมีถนนสำหรับใช้ในการคมนาคมได้อย่างสะดวก	กองช่าง

ที่	โครงการ	วัตถุประสงค์	เป้าหมาย (ผลผลิตของโครงการ)	งบประมาณ					ตัวชี้วัด (KPI)	ผลที่คาดว่าจะได้รับ	หน่วยงานที่รับผิดชอบหลัก
				2566 (บาท)	2567 (บาท)	2568 (บาท)	2569 (บาท)	2570 (บาท)			
118	โครงการก่อสร้างเทคอนกรีตที่ถนน คสล. ซอยร้านประทวนค้าวัสดุ (บ้านตลาด หมู่ 12)	เพื่อให้ประชาชนมีถนนใช้ในการคมนาคมได้อย่างสะดวก	เทคอนกรีตที่ถนน คสล. ขนาด กว้าง 4 เมตร ยาว 200 เมตร หนา 0.15 เมตร หรือพื้นที่ คสล. ไม่น้อยกว่า 800 ตร.ม.	500,000	500,000	500,000	500,000	500,000	ร้อยละ ระดับความพึงพอใจของประชาชน	ประชาชนมีถนนสำหรับใช้ในการคมนาคมได้อย่างสะดวก	กองช่าง
119	โครงการขยายถนน คสล. จากสี่แยกนายศิริพล ทูมวัน ถึงถนนทางหลวงสายปทุมรัตน์- จตุรพักตรพิมาน พร้อมวางท่อระบายน้ำทุกระยะ 10 เมตร บ้านตลาด หมู่ 12	เพื่อให้ประชาชนในเขตเทศบาลมีถนนที่มีระบบระบายน้ำที่ดีและสามารถป้องกันน้ำท่วมขังได้	ขยายถนน คสล. ขนาด กว้าง 4 เมตร ยาว 500 เมตร หนา 0.10 เมตร	200,000	200,000	200,000	200,000	200,000	ร้อยละระดับความพึงพอใจของประชาชน	เพื่อให้ประชาชนในเขตเทศบาลมีถนนที่มีระบบระบายน้ำที่ดีและสามารถป้องกันน้ำท่วมขังได้	กองช่าง
120	โครงการขยายถนน คสล. พร้อมลงท่อระบายน้ำพร้อมบ่อพัก ทุกระยะ 10 เมตร จากถนนทางหลวงสายปทุมรัตน์-จตุรพักตรพิมาน ถึงบ้านของนางอำพันธ์ แก้วนอก (บ้านตลาด หมู่ 12)	เพื่อให้ประชาชนมีถนนที่มีระบบระบายน้ำที่ดีและสามารถป้องกันน้ำท่วมขังได้	ขยายถนน คสล. ขนาด กว้าง 1.80 เมตร ยาว 100 เมตร หนา 0.10 เมตร และลงท่อระบายน้ำพร้อมบ่อพัก	500,000	500,000	500,000	500,000	500,000	ร้อยละ ระดับความพึงพอใจของประชาชน	ให้ประชาชนมีถนนสำหรับใช้ในการคมนาคมได้อย่างสะดวก	กองช่าง
121	โครงการก่อสร้างถนน คสล. จากซอยบ้าน นางสาว พวงจำปี ถึงร้านประทวนค้าวัสดุ จุดถนนทางหลวง (บ้านตลาด หมู่ 12)	เพื่อให้ประชาชนมีถนนที่มีระบบระบายน้ำที่ดีและสามารถป้องกันน้ำท่วมขังได้	ถนน คสล. ขนาด กว้าง 4 เมตร ยาว 200 เมตร หนา 0.15 เมตร	50,000	50,000	50,000	50,000	50,000	ร้อยละ ระดับความพึงพอใจของประชาชน	ให้ประชาชนมีถนนสำหรับใช้ในการคมนาคมได้อย่างสะดวก	กองช่าง
122	โครงการก่อสร้างรางระบายน้ำ ซอยโทเจริญ ทั้งสองฝั่งถนน (บ้านตลาด หมู่ 12)	เพื่อให้ประชาชนมีระบบระบายน้ำที่ดีและสามารถป้องกันน้ำท่วมขังได้	รางระบายน้ำ	500,000	500,000	500,000	500,000	500,000	ร้อยละ ระดับความพึงพอใจของประชาชน	ประชาชนมีระบบระบายน้ำที่ดีและสามารถป้องกันน้ำท่วมขังได้	กองช่าง

ที่	โครงการ	วัตถุประสงค์	เป้าหมาย (ผลผลิตของโครงการ)	งบประมาณ					ตัวชี้วัด (KPI)	ผลที่คาดว่าจะได้รับ	หน่วยงานที่ รับผิดชอบหลัก
				2566 (บาท)	2567 (บาท)	2568 (บาท)	2569 (บาท)	2570 (บาท)			
123	โครงการก่อสร้างถนน คสล. จากสี่แยกสำนักงานปศุสัตว์ เชื่อมต่อกับ อบต.บัวแดง (บ้านตลาด หมู่ 12)	เพื่อให้ประชาชนมีถนนใช้ในการคมนาคมได้อย่างสะดวก	ถนน คสล.	500,000	500,000	500,000	500,000	500,000	ร้อยละ ระดับความพึงพอใจของประชาชน	ประชาชนมีถนนใช้ในการคมนาคมได้อย่างสะดวก	กองช่าง
124	โครงการก่อสร้างถนนลาดยาง จากหน้าสหกรณ์การเกษตรฯ ถึงวัดป่าหนองหัวคน (บ้านตลาด หมู่ 12)	เพื่อให้ประชาชนมีถนนใช้ในการคมนาคมอย่างสะดวก	ถนนลาดยาง ขนาด กว้าง 5 เมตร ยาว 303 เมตร หนา 0.04 เมตร	500,000	500,000	500,000	500,000	500,000	ร้อยละ ระดับความพึงพอใจของประชาชน	ประชาชนมีถนนสำหรับใช้ในการคมนาคมได้อย่างสะดวก	กองช่าง
125	โครงการก่อสร้างถนนลาดยาง ภายในซอยโทเจริญ บ้านตลาด หมู่ 12	เพื่อให้ประชาชนมีถนนใช้ในการคมนาคมอย่างสะดวก	เทพื้นถนนลาดยาง ขนาด กว้าง 4 เมตร ยาว 350 เมตร หนา 0.04 เมตร	500,000	500,000	500,000	500,000	500,000	ร้อยละ ระดับความพึงพอใจของประชาชน	ประชาชนมีถนนสำหรับใช้ในการคมนาคมได้อย่างสะดวก	กองช่าง
126	โครงการรื้อร่องระบายน้ำ (บ้านตลาด หมู่ 12)	เพื่อให้ประชาชนมีระบบระบายน้ำที่ดี และสามารถป้องกันน้ำท่วมขังได้	รื้อร่องระบายน้ำ	200,000	200,000	200,000	200,000	200,000	ร้อยละ ระดับความพึงพอใจของประชาชน	ประชาชนมีระบบระบายน้ำที่ดี และสามารถป้องกันน้ำท่วมขังได้	กองช่าง
127	โครงการก่อสร้างถนนลาดยาง ถนนสุขาภิบาล 4 จากสี่แยกตลาดสด ไปบ้านคุดแต่ หมู่ 5	เพื่อให้ประชาชนมีถนนใช้ในการคมนาคมได้อย่างสะดวก	ถนนลาดยาง กว้าง 8 เมตร ยาว 500 เมตร หนา 0.04 เมตร	2,000,000	2,000,000	2,000,000	2,000,000	2,000,000	ร้อยละ ระดับความพึงพอใจของประชาชน	ประชาชนมีถนนใช้ในการคมนาคมได้อย่างสะดวก	กองช่าง
128	โครงการลงท่อระบายน้ำ ถนนสุขาภิบาล 4 จากสี่แยกตลาดสด ไปบ้านคุดแต่ หมู่ 5 ฝั่งตะวันตก	เพื่อให้ประชาชนมีถนนใช้ในการคมนาคมได้อย่างสะดวก	ท่อระบายน้ำ ขนาด 1.0*1.0 เมตร พร้อมบ่อพัก ทุกระยะ 10 เมตร หรือตามความเหมาะสม ความยาว 500 เมตร	1,000,000	1,000,000	1,000,000	1,000,000	1,000,000	ร้อยละ ระดับความพึงพอใจของประชาชน	ประชาชนมีถนนที่มีระบบระบายน้ำที่ดี และสามารถป้องกันน้ำท่วมขังได้	กองช่าง

ที่	โครงการ	วัตถุประสงค์	เป้าหมาย (ผลผลิตของโครงการ)	งบประมาณ					ตัวชี้วัด (KPI)	ผลที่คาดว่าจะได้รับ	หน่วยงานที่ รับผิดชอบหลัก
				2566 (บาท)	2567 (บาท)	2568 (บาท)	2569 (บาท)	2570 (บาท)			
129	โครงการก่อสร้างถนน คสล. ช้างบ้าน อ.พิสิทธิ์ วรรณคำ	เพื่อให้ประชาชนมีถนน ใช้ในการคมนาคมได้ อย่างสะดวก	ถนน คสล. ขนาด กว้าง 5 เมตร ยาว 410 เมตร หนา 0.15 เมตร	500,000	500,000	500,000	500,000	500,000	ร้อยละ ระดับ ความพึงพอใจ ของประชาชนฯ	ประชาชนมีถนน ใช้ในการ คมนาคมได้อย่าง สะดวก	กองช่าง
130	โครงการขยายถนน คสล. และลงท่อ คสล. พร้อมบ่อพัก ถนน สข.10 ด้านฝั่ง ทางทิศใต้ (บ้านดงช้าง หมู่ 1)	เพื่อให้ประชาชนในเขต เทศบาลมีถนนที่มีระบบ ระบายน้ำที่ดีและสามารถ ป้องกันน้ำท่วมขังได้	ขยายถนน คสล. พร้อมลง ท่อ คสล. (ขนาด 0.40*1.00 เมตร) พร้อม บ่อพัก ขนาดกว้าง 2 เมตร ยาว 400 เมตร หนา 0.10 เมตร	500,000	500,000	500,000	500,000	500,000	ร้อยละ ระดับ ความพึงพอใจ ของประชาชน ในเขตเทศบาล	ประชาชนในเขต เทศบาลมีถนนที่มี ระบบระบายน้ำที่ดี และสามารถป้องกัน น้ำท่วมขังได้	กองช่าง
131	โครงการก่อสร้างถนน คสล. ขยายข้าง บ้านนางวันดี สุจันทร์ ถึงที่สวนของ นายจำรัส โคตรทิพย์ (บ้านดงช้าง ม.1)	เพื่อให้ประชาชนมีถนน ใช้ในการคมนาคม สะดวกรวดเร็ว	ถนน คสล. ขนาด กว้าง 2.50 เมตร ยาว 46 เมตร หนา 0.15 เมตร	50,000	50,000	50,000	50,000	50,000	ร้อยละระดับ ความพึงพอใจ ของประชาชน	ให้ประชาชนใน เขตเทศบาลมี ถนนที่สัญจร สะดวกสบาย	กองช่าง
132	โครงการขยายถนน และก่อสร้างท่อ ระบายน้ำพร้อมบ่อพัก ถนนสุขาภิบาล 4 ด้านทิศเหนือ (บ้านดงช้าง หมู่ 1)	เพื่อให้ประชาชนในเขต เทศบาลมีถนนที่มีระบบ ระบายน้ำที่ดีและ สามารถป้องกันน้ำท่วม ขังได้	ขยายถนน และก่อสร้าง ท่อระบายน้ำพร้อมบ่อพัก	200,000	200,000	200,000	200,000	200,000	ร้อยละ ระดับ ความพึงพอใจ ของประชาชนฯ	ประชาชนในเขต เทศบาลมีถนนที่มี ระบบระบายน้ำที่ดี และสามารถป้อง กันน้ำท่วมขังได้	กองช่าง
133	โครงการขุดลอกท่อระบายน้ำ ถนน สุขาภิบาล 9 ทั้งสองด้าน (บ้านดงช้าง หมู่ 1)	เพื่อให้ประชาชนมีถนน ที่มีระบบระบายน้ำที่ดี และสามารถป้องกันน้ำ ท่วมขังได้	ขุดลอกท่อระบายน้ำ	100,000	100,000	100,000	100,000	100,000	ร้อยละ ระดับ ความพึงพอใจ ของประชาชนฯ	ประชาชนมีระบบ ระบายน้ำที่ดีและ สามารถป้องกัน น้ำท่วมขังได้	กองช่าง
134	โครงการลงท่อระบายน้ำ จากบ้านนาย สุพรรณ ลุนแดง ถึงบ้าน นางกันยารัตน์ พุทธปัญญา (บ้านดงช้าง หมู่ 1)	เพื่อให้ประชาชนมีระบบ ระบายน้ำที่ดีและ สามารถป้องกันน้ำท่วม ขังได้	ลงท่อระบายน้ำ ขนาด 0.4*1.0 เมตร	100,000	100,000	100,000	100,000	100,000	ร้อยละ ระดับ ความพึงพอใจ ของประชาชนฯ	ประชาชนมีระบบ ระบายน้ำที่ดีและ สามารถป้องกัน น้ำท่วมขังได้	กองช่าง

ที่	โครงการ	วัตถุประสงค์	เป้าหมาย (ผลผลิตของโครงการ)	งบประมาณ					ตัวชี้วัด (KPI)	ผลที่คาดว่าจะได้รับ	หน่วยงานที่รับผิดชอบหลัก
				2566 (บาท)	2567 (บาท)	2568 (บาท)	2569 (บาท)	2570 (บาท)			
135	โครงการถนนหนทางเพื่อก่อสร้างลานกีฬา ม.1 บ.ดงช้าง ต.โนนสง่า	ถมพื้นที่เพื่อก่อสร้างลานกีฬา	ถนนหนทางเพื่อสร้างลานกีฬา	300,000	300,000	300,000	300,000	300,000	ร้อยละ ระดับความพึงพอใจของประชาชน	ประชาชนใช้เป็นสถานที่ออกกำลังกายและพักผ่อนหย่อนใจ	กองช่าง
136	โครงการก่อสร้างถนน คสล. จากบ้านนางบัวสอน อินเคน ถึง บ้านนางเข็มเพชร ภูณะสิงห์ (บ้านดงช้าง หมู่ 1)	เพื่อให้ประชาชนมีถนนใช้ในการคมนาคมได้อย่างสะดวก	ถนน คสล.	700,000	700,000	700,000	700,000	700,000	ร้อยละ ระดับความพึงพอใจของประชาชน	ประชาชนมีถนนใช้ในการคมนาคมได้อย่างสะดวก	กองช่าง
137	โครงการเทพื้น คสล. ศูนย์พัฒนาเด็กเล็ก (บ้านดงช้าง หมู่ 1)	เพื่อใช้เป็นสถานที่จัดกิจกรรม	เทพื้น คสล.	300,000	300,000	300,000	300,000	300,000	ร้อยละ ระดับความพึงพอใจของประชาชน	มีสถานที่ประกอบกิจกรรมของเด็กนักเรียน	กองช่าง
138	โครงการต่อเติมศูนย์ ศสมช. บ้านดงช้าง หมู่ 1	เพื่อใช้เป็นศูนย์ ศสมช. ประจำหมู่บ้าน	ต่อเติมศูนย์ ศ.ส.ม.ช	200,000	200,000	200,000	200,000	200,000	ร้อยละ ระดับความพึงพอใจของประชาชน	ศูนย์ ศ.ส.ม.ช. ได้มาตรฐาน	กองช่าง
139	โครงการก่อสร้างถนนลาดยางด้านหน้าสี่แยกทางเข้าโรงเรียนบ้านดงช้าง หมู่ 1 ถึง ถนนสุขาภิบาล 10 บ้านดงช้าง หมู่ 2 (บ้านดงช้าง หมู่ 1)	เพื่อให้ประชาชนมีถนนใช้ในการคมนาคมอย่างสะดวก	เทพื้นถนนลาดยาง ขนาด กว้าง 5 เมตร ยาว 600 เมตร หนา 0.04 เมตร	200,000	200,000	200,000	200,000	200,000	ร้อยละ ระดับความพึงพอใจของประชาชน	ประชาชนมีถนนสำหรับใช้ในการคมนาคมได้อย่างสะดวก	กองช่าง
140	โครงการศาลาพักผ่อนกรีตเสริมเหล็ก ช่างหนองเหิง (บ้านดงช้าง หมู่ 1)	เพื่อใช้เป็นสถานที่จัดกิจกรรมต่างๆ ของชุมชน	ก่อสร้างศาลา เอนกประสงค์ จำนวน 1 หลัง	500,000	500,000	500,000	500,000	500,000	ร้อยละ ระดับความพึงพอใจของประชาชน	ประชาชนมีสถานที่จัดประชุมและกิจกรรมต่างๆ	กองช่าง

ที่	โครงการ	วัตถุประสงค์	เป้าหมาย (ผลผลิตของโครงการ)	งบประมาณ					ตัวชี้วัด (KPI)	ผลที่คาดว่าจะ ได้รับ	หน่วยงานที่ รับผิดชอบ หลัก
				2566 (บาท)	2567 (บาท)	2568 (บาท)	2569 (บาท)	2570 (บาท)			
141	โครงการก่อสร้างศาลาเอนกประสงค์ (บ้านดงช้าง หมู่ 1)	เพื่อใช้เป็นสถานที่จัด ประชุม และกิจกรรม ต่างๆ ของชุมชน	ก่อสร้างศาลา เอนกประสงค์ จำนวน 1 หลัง	500,000	500,000	500,000	500,000	500,000	ร้อยละ ระดับ ความพึงพอใจ ของประชาชนฯ	ประชาชนมี สถานที่จัดประชุม และกิจกรรม ต่างๆ	กองช่าง
142	โครงการขยายถนน คสล. พร้อมลงท่อ และตัดถนน จากบ้านนายเคน ทับละ ถึงบ้านนายหา ตราสิงห์ (บ้านดงช้าง หมู่ 2)	เพื่อให้ประชาชนมีถนน ใช้ในการคมนาคม สะดวกรวดเร็ว	ขยายถนน คสล. พร้อมลง ท่อ และตัดถนน ขนาด กว้าง 1.50 เมตร ยาว 145 เมตร หนา 0.10 เมตร	500,000	500,000	500,000	500,000	500,000	ร้อยละระดับ ความพึงพอใจ ของประชาชน	ให้ประชาชนใน เขตเทศบาลมี ถนนที่สัญจร สะดวกสบาย	กองช่าง
143	โครงการขยายถนน คสล. พร้อมวางท่อ ระบายน้ำ จากบ้านนายอ้าย เปปะตั้ง ถึงบ้านนายสุพล ยอดสง่า (บ้านดงช้าง หมู่ 2)	เพื่อให้ประชาชนมีถนน ที่มีระบบระบายน้ำที่ดี และสามารถป้องกันน้ำ ท่วมขังได้	ถนน คสล. พร้อมวางท่อ ระบายน้ำ ขนาด กว้าง 2 เมตร	200,000	200,000	200,000	200,000	200,000	ร้อยละ ระดับ ความพึงพอใจ ของประชาชนฯ	ประชาชนมีถนน สำหรับการ คมนาคมได้อย่าง สะดวก	กองช่าง
144	โครงการก่อสร้างถนน คสล. ซอยตรง ข้ามร้านก๋วยเตี๋ยวบ้านนางสาว จันทร์ ภูงา ถึงบ้านนายออน สิทธิสาร (บ้านดงช้าง หมู่ 2)	เพื่อให้ประชาชนมีถนน ใช้ในการคมนาคมได้ อย่างสะดวกรวดเร็ว	ถนน คสล. ขนาด กว้าง 4 เมตร ยาว 50 เมตร	200,000	200,000	200,000	200,000	200,000	ร้อยละ ระดับ ความพึงพอใจ ของประชาชนฯ	ประชาชนมี สถานที่ออกกำลังกาย	กองช่าง
145	โครงการก่อสร้างขยายถนนพร้อมลงท่อ ระบายน้ำ ถนนสุขาภิบาล 11 จากบ้าน นายประเทือง นวะวงษ์ ถึงบ้าน นาย เกริกไกร โสหนองบัว (บ้านดงช้าง ม.2)	เพื่อให้ประชาชนมีถนน ที่มีระบบระบายน้ำที่ดี และสามารถป้องกันน้ำ ท่วมขังได้	ขยายถนน คสล. ยาว 200 เมตร พร้อมลงท่อระบาย น้ำ	200,000	200,000	200,000	200,000	200,000	ร้อยละ ระดับ ความพึงพอใจ ของประชาชนฯ	เพื่อใช้ประโยชน์ ในชุมชน	กองช่าง
146	โครงการปรับปรุงภูมิทัศน์หนองสระ ใหญ่ (บ้านดงช้าง หมู่ 2)	เพื่อให้ประชาชนมี สถานที่ออกกำลังกาย และภูมิทัศน์หนองสระ ใหญ่ดูสวยงาม	จำนวน 1 แห่ง	500,000	500,000	500,000	500,000	500,000	ร้อยละ ระดับ ความพึงพอใจ ของประชาชนฯ	เพื่อใช้ประโยชน์ ในชุมชน	กองช่าง

ที่	โครงการ	วัตถุประสงค์	เป้าหมาย (ผลผลิตของโครงการ)	งบประมาณ					ตัวชี้วัด (KPI)	ผลที่คาดว่าจะได้รับ	หน่วยงานที่ รับผิดชอบหลัก
				2566 (บาท)	2567 (บาท)	2568 (บาท)	2569 (บาท)	2570 (บาท)			
147	โครงการก่อสร้างประตูเปิด-ปิดหนองสระ บ้านดงช้าง หมู่ 2	เพื่อให้มีประตูเปิด-ปิดใช้ในการเกษตรได้อย่างสะดวก	จำนวน 1 แห่ง	50,000	50,000	50,000	50,000	50,000	ร้อยละ ระดับความพึงพอใจของประชาชนฯ	ประชาชนมีน้ำดื่ม น้ำใช้อย่างเพียงพอ	กองช่าง
148	โครงการขยายถนน คสล. พร้อมวางท่อระบายน้ำ จากบ้านนายอ้าย เปปะตั้งถึงบ้านนายสุพล ยอดสง่า (บ้านดงช้าง หมู่ 2)	เพื่อให้ประชาชนมีถนนที่มีระบบระบายน้ำที่ดี และสามารถป้องกันน้ำท่วมขังได้	ถนน คสล. พร้อมวางท่อระบายน้ำ ขนาด กว้าง 2 เมตร	200,000	200,000	200,000	200,000	200,000	ร้อยละ ระดับความพึงพอใจของประชาชนฯ	ประชาชนมีถนนสำหรับใช้ในการคมนาคมได้อย่างสะดวก	กองช่าง
149	โครงการก่อสร้างศูนย์ ศสมช. บ.ดงช้าง ม.2	เพื่อใช้เป็นสถานที่ปฏิบัติงาน และทำกิจกรรมต่างๆ ของสมาชิก ศสมช.	ศูนย์ ศสมช. 1 แห่ง	100,000	100,000	100,000	100,000	100,000	ร้อยละ ระดับความพึงพอใจของประชาชนฯ	องสมาชิก ศสมช. ให้มีสถานที่ปฏิบัติงาน และกิจกรรมต่างๆ	กองช่าง
150	โครงการยกระดับถนน พร้อมลงท่อระบายน้ำ คสล. ขนาด 0.40*1.00 เมตร ถนนสุขาภิบาล 11 บ้านดงช้าง หมู่ 2	เพื่อให้ประชาชนมีถนนที่มีระบบระบายน้ำที่ดี สามารถป้องกันน้ำท่วมขังได้	ยกระดับถนน พร้อมลงท่อระบายน้ำ คสล. ขนาด 0.40*1.00 เมตร ขนาด กว้าง 6 เมตร ยาว 126 เมตร	700,000	700,000	700,000	700,000	700,000	ร้อยละ ระดับความพึงพอใจของประชาชนฯ	ประชาชนมีถนนที่มีระบบระบายน้ำที่ดี และสามารถป้องกันน้ำท่วมขังได้	กองช่าง
151	โครงการก่อสร้างถนนลาดยาง ถนนสุขาภิบาล 11 ตลอดแนว (บ้านดงช้าง หมู่ 2)	เพื่อให้ประชาชนมีถนนใช้ในการคมนาคมอย่างสะดวก	ถนนลาดยาง ขนาด กว้าง 5 เมตร ยาว 250 เมตร หนา 0.04 เมตร	1,500,000	1,500,000	1,500,000	1,500,000	1,500,000	ร้อยละ ระดับความพึงพอใจของประชาชนฯ	ประชาชนมีถนนสำหรับใช้ในการคมนาคมได้อย่างสะดวก	กองช่าง
152	โครงการก่อสร้างถนน คสล.ถนนสุขาภิบาล 4 (ต่อจากโครงการเดิม) จากที่นางางสุนีรัตน์ ไทยโสภา ถึงถนนสุขาภิบาล 8 (บ้านดงช้าง หมู่ 2)	เพื่อให้ประชาชนมีถนนใช้ในการคมนาคมอย่างสะดวก	ถนน คสล. ขนาด กว้าง.4 เมตร ยาว 195 เมตร หนา 0.15 เมตร	1,000,000	1,000,000	1,000,000	1,000,000	1,000,000	ร้อยละ ระดับความพึงพอใจของประชาชนฯ	ประชาชนมีถนนสำหรับใช้ในการคมนาคมได้อย่างสะดวก	กองช่าง

ที่	โครงการ	วัตถุประสงค์	เป้าหมาย (ผลผลิตของโครงการ)	งบประมาณ					ตัวชี้วัด (KPI)	ผลที่คาดว่าจะได้รับ	หน่วยงานที่รับผิดชอบหลัก
				2566 (บาท)	2567 (บาท)	2568 (บาท)	2569 (บาท)	2570 (บาท)			
153	โครงการก่อสร้างสะพานข้ามหนองสระ สาธารณะประโยชน์ ด้านทิศตะวันตกถึง กลางหนองสระสาธารณะประโยชน์ (บ้านดงช้าง หมู่ 2)	เพื่อให้เป็นสะพานใน การสัญจรข้ามเข้าหนอง สระสาธารณะประโยชน์	ก่อสร้างสะพานข้ามหนอง สระสาธารณะประโยชน์ จำนวน 1 แห่ง	1,000,000	1,000,000	1,000,000	1,000,000	1,000,000	ร้อยละ ระดับ ความพึงพอใจ ของประชาชนฯ	ประชาชนมี สะพานในการ สัญจรข้ามเข้า หนองสระ สาธารณะประโยชน์	กองช่าง
154	โครงการก่อสร้างถนน คสล. ขอยจาก ถนนสุขาภิบาล 8 ถึงสุดเขตเทศบาลฯ (บ้านดงช้าง หมู่ 2)	เพื่อให้ประชาชนมีถนน ใช้ในการคมนาคมอย่าง สะดวก	ถนน คสล. ขนาด กว้าง 4 เมตร ยาว 300 เมตร หนา 0.15 เมตร	500,000	500,000	500,000	500,000	500,000	ร้อยละ ระดับ ความพึงพอใจ ของประชาชนฯ	ประชาชนมีถนน สำหรับการ คมนาคมได้อย่าง สะดวก	กองช่าง
155	โครงการก่อสร้างถนนลาดยาง จากสี่ แยกตลาดสด ถนนสุขาภิบาล 4 ไปถึง บ้านดงช้าง หมู่ 2	เพื่อให้ประชาชนมีถนน ใช้ในการคมนาคมได้ อย่างสะดวก	ถนนลาดยาง กว้าง 6 เมตร ยาว 500 เมตร หนา 0.04 เมตร	1,500,000	1,500,000	1,500,000	1,500,000	1,500,000	ร้อยละ ระดับ ความพึงพอใจ ของประชาชนฯ	ประชาชนมีถนน ใช้ในการ คมนาคมได้อย่าง สะดวก	กองช่าง
156	โครงการก่อสร้างเขื่อนป้องกันตลิ่งพัง หนองสระ บ้านดงช้าง หมู่ 2	เพื่อป้องกันการพังทลาย ของตลิ่งหนองสระ	เขื่อนป้องกันตลิ่ง พังทลาย ความยาว 600 เมตร	1,000,000	1,000,000	1,000,000	1,000,000	1,000,000	ร้อยละ ระดับ ความพึงพอใจ ของประชาชนฯ	สามารถป้องกัน การพังทลายของ ดินริมตลิ่งหนอง สระได้	กองช่าง
157	โครงการปรับปรุงถนน คสล. ถนน สุขาภิบาล 11 โดยเทพทับพื้น และลงท่อ ระบายน้ำ จากบ้านนางสง่า กิตติลาภ ถึงบ้านนางทองคำ สิงคะนอง บ้านดงช้าง หมู่ 9	เพื่อให้ประชาชนมีถนน ใช้ในการคมนาคม สะดวกรวดเร็ว	ถนน คสล. โดยเทพทับพื้น และลงท่อระบายน้ำ	500,000	500,000	500,000	500,000	500,000	ร้อยละระดับ ความพึงพอใจ ของประชาชน	ให้ประชาชนใน เขตเทศบาลมี ถนนที่สัญจร สะดวกสบาย	กองช่าง

ที่	โครงการ	วัตถุประสงค์	เป้าหมาย (ผลผลิตของโครงการ)	งบประมาณ					ตัวชี้วัด (KPI)	ผลที่คาดว่าจะได้รับ	หน่วยงานที่ รับผิดชอบหลัก
				2566 (บาท)	2567 (บาท)	2568 (บาท)	2569 (บาท)	2570 (บาท)			
158	โครงการก่อสร้างขยายถนน คสล. (ถนนสุขาภิบาล 11) พร้อมลงท่อต่อจากโครงการเดิม (บ้านดงช้าง หมู่ 9)	เพื่อให้ประชาชนมีถนนใช้ในการคมนาคม สะดวกรวดเร็ว	ขยายถนน คสล. พร้อมลงท่อ ขนาด กว้าง 2 ม. ยาว 400 ม หนา 0.10 ม.	500,000	500,000	500,000	500,000	500,000	ร้อยละระดับความพึงพอใจของประชาชน	ประชาชนมีถนนใช้ในการคมนาคม สะดวกรวดเร็ว	กองช่าง
159	โครงการก่อสร้างถนนลาดยาง ถนนสุขาภิบาล 12 จากสี่แยกบ้านนางอ่อนสา เชียงศรี ถึงถนนสุขาภิบาล 4 (บ้านดงช้าง หมู่ 9)	เพื่อให้ประชาชนในเขตเทศบาลมีถนนที่มีระบบระบายน้ำที่ดีและสามารถป้องกันน้ำท่วมขังได้	ถนนลาดยาง ขนาด กว้าง 6 เมตร ยาว 400 เมตร หนา 0.10 เมตร	1,000,000	1,000,000	1,000,000	1,000,000	1,000,000	ร้อยละระดับความพึงพอใจของประชาชน	ประชาชนในเขตเทศบาลมีถนนที่มีระบบระบายน้ำที่ดีและสามารถป้องกันน้ำท่วมขังได้	กองช่าง
160	โครงการเทพับ และขยายถนน คสล. ถนนสุขาภิบาล 12 ข้างวัด (ทิศเหนือวัด) ตลอดแนว (บ้านดงช้าง หมู่ 9)	เพื่อให้ประชาชนมีถนนสำหรับการคมนาคมอย่างสะดวก	เทพับ และขยายถนน คสล. ขนาด กว้าง 2 เมตร	200,000	200,000	200,000	200,000	200,000	ร้อยละ ระดับความพึงพอใจของประชาชน	ประชาชนมีถนนสำหรับการคมนาคมได้อย่างสะดวก	กองช่าง
161	โครงการตัดถนน พร้อมลงท่อระบายน้ำ และบ่อพัก ถนนสุขาภิบาล 10 ทั้งสองด้าน บ้านดงช้าง หมู่ 9	เพื่อให้ประชาชนมีถนนที่มีระบบระบายน้ำที่ดี และสามารถป้องกันน้ำท่วมขังได้	ตัดถนน คสล. ขนาด กว้าง 1 ม. ยาว 514 ม. หนา 0.10 ม. พร้อมลงท่อระบายน้ำ คสล. (ขนาด 0.4*1.0 ม.) และบ่อพัก ทุกๆ ระยะ 10 ม.	754,000	754,000	754,000	754,000	754,000	ร้อยละ ระดับความพึงพอใจของประชาชน	ประชาชนมีถนนที่มีระบบระบายน้ำที่ดีและสามารถป้องกันน้ำท่วมขังได้	กองช่าง
162	โครงการปรับปรุงซ่อมแซมรางระบายน้ำ จากหน้าบ้านนางจันทร์ พินิจงาม ถึงหน้าบ้านนายเคน ยืนสี ถนนสุขาภิบาล 11 (บ้านดงช้าง หมู่ 9)	เพื่อให้ประชาชนมีถนนที่มีระบบระบายน้ำที่ดี และสามารถป้องกันน้ำท่วมขังได้	ปรับปรุงซ่อมแซมรางระบายน้ำ	200,000	200,000	200,000	200,000	200,000	ร้อยละ ระดับความพึงพอใจของประชาชน	ประชาชนมีถนนที่มีระบบระบายน้ำที่ดีและสามารถป้องกันน้ำท่วมขังได้	กองช่าง

ที่	โครงการ	วัตถุประสงค์	เป้าหมาย (ผลผลิตของโครงการ)	งบประมาณ					ตัวชี้วัด (KPI)	ผลที่คาดว่าจะได้รับ	หน่วยงานที่ รับผิดชอบหลัก
				2566 (บาท)	2567 (บาท)	2568 (บาท)	2569 (บาท)	2570 (บาท)			
163	โครงการก่อสร้างขยายถนน คสล.จากบ้านดงช้าง ม.9 – บ้านหนองขามม.7 (บ้านดงช้างม.9)	เพื่อให้ประชาชนมีถนนใช้ในการคมนาคมได้อย่างสะดวกรวดเร็ว	ขยายถนน คสล. ขนาดกว้างข้างละ 1 ม. ยาวตลอดแนว	1,000,000	1,000,000	1,000,000	1,000,000	1,000,000	ร้อยละ ระดับความพึงพอใจของประชาชนฯ	ประชาชนใช้ในการจัดกิจกรรมได้สะดวก	กองช่าง
164	โครงการก่อสร้างปรับปรุงถนน คสล. ถนนสุขาภิบาล 11 โดยเทพทับถนนเดิม จากบ้านนางสง่า จิตรลภ ไปจดบ้านนายเคน ยืนลี (บ้านดงช้าง ม.9)	เพื่อให้ประชาชนมีถนนที่มีระบบระบายน้ำที่ดี และสามารถป้องกันน้ำท่วมขังได้	ปรับปรุงถนน คสล. ขนาดกว้าง 5 เมตร ยาว 110 เมตร หนา 0.15 เมตร	130,000	130,000	130,000	130,000	130,000	ร้อยละ ระดับความพึงพอใจของประชาชนฯ	ประชาชนมีถนนสำหรับใช้ในการคมนาคมได้อย่างสะดวก	กองช่าง
165	โครงการ ทำซุ้มประตูทางเข้าถนนสายวัฒนธรรม ด้านทิศใต้ หน้าวัดโพธิ์กลางบ้านดงช้าง ม.9	เพื่อให้สนับสนุนกิจกรรม และสร้างความโปร่งใสนชุมชน	ซุ้มประตูทางเข้าถนนสายวัฒนธรรม	50,000	50,000	50,000	50,000	50,000	ร้อยละระดับความพึงพอใจของประชาชน	ประชาชนได้มีกิจกรรมเพื่อสร้างความโปร่งใสนชุมชน	กองช่าง
166	โครงการขยายถนน คสล.พร้อมลงท่อระบายน้ำ (ขนาด 0.4*1.0 ม.) จากบ้าน นายสมพร ดวนขันต์ (ด้านทิศเหนือที่สวนของนางประคอง วรวิเศษ ตัดถนนไปทางประปา บ.ดงช้าง ม.9 ) ถึงบ้านนางต๋ม โคตุดา (ไปถึงโคกตุง)	เพื่อให้ประชาชนมีถนนที่มีระบบระบายน้ำที่ดี และสามารถป้องกันน้ำท่วมขังได้	ขยายถนน คสล. ขนาดกว้าง 1.50 เมตร ยาว 250 เมตร พร้อมลงท่อระบายน้ำ (ขนาด 0.4*1.0 เมตร)	500,000	500,000	500,000	500,000	500,000	ร้อยละ ระดับความพึงพอใจของประชาชนฯ	ประชาชนในเขตเทศบาลมีถนนที่มีระบบระบายน้ำที่ดีและสามารถป้องกันน้ำท่วมขังได้	กองช่าง
167	โครงการก่อสร้างถนนลาดยาง จากสี่แยกกลางบ้านดงช้าง (ด้านตะวันตก) ไปถึงบ้านนายสมพร ดวนขันต์ (บ้านดงช้าง หมู่ 9)	เพื่อให้ประชาชนมีถนนใช้ในการคมนาคมอย่างสะดวก	ถนนลาดยาง ขนาด กว้าง 6 เมตร ยาว 257 เมตร หนา 0.04 เมตร	1,000,000	1,000,000	1,000,000	1,000,000	1,000,000	ร้อยละ ระดับความพึงพอใจของประชาชนฯ	ประชาชนมีถนนสำหรับใช้ในการคมนาคมได้อย่างสะดวก	กองช่าง
168	โครงการเทพทับถนนสุขาภิบาล 12 (บ้านดงช้าง หมู่ 9)	เพื่อให้ประชาชนมีถนนใช้ในการคมนาคมอย่างสะดวก	เทพทับถนน ขนาด กว้าง 6 เมตร ยาว 260 เมตร หนา 0.15. เมตร	500,000	500,000	500,000	500,000	500,000	ร้อยละ ระดับความพึงพอใจของประชาชนฯ	ประชาชนมีถนนสำหรับใช้ในการคมนาคมได้อย่างสะดวก	กองช่าง

ที่	โครงการ	วัตถุประสงค์	เป้าหมาย (ผลผลิตของโครงการ)	งบประมาณ					ตัวชี้วัด (KPI)	ผลที่คาดว่าจะได้รับ	หน่วยงานที่รับผิดชอบหลัก
				2566 (บาท)	2567 (บาท)	2568 (บาท)	2569 (บาท)	2570 (บาท)			
169	โครงการปรับปรุงซ่อมแซมร่องระบายน้ำ จากข้างบ้านนางสุวรรณ เต็มสุข ถึงสวนนางสง่า จิตติลาภ (บ้านดงช้าง หมู่ 9)	เพื่อให้ประชาชนมีระบบระบายน้ำที่ดีและสามารถป้องกันน้ำท่วมขังได้	ปรับปรุงซ่อมแซมร่องระบายน้ำ	200,000	200,000	200,000	200,000	200,000	ร้อยละ ระดับความพึงพอใจของประชาชนฯ	ประชาชนมีระบบระบายน้ำที่ดีและสามารถป้องกันน้ำท่วมขังได้	กองช่าง
170	โครงการก่อสร้างถนน คสล. ช่วงบ้านดงช้าง หมู่ 9 – บ้านหนองขาม หมู่ 7 (บ้านนางมาลา อุปแก้ว) (บ้านดงช้าง หมู่ 9)	เพื่อให้ประชาชนมีถนนใช้ในการคมนาคมได้อย่างสะดวก	ถนน คสล. ขนาด กว้าง 5 เมตร ยาว 195 เมตร หนา 0.15 เมตร	500,000	500,000	500,000	500,000	500,000	ร้อยละ ระดับความพึงพอใจของประชาชนฯ	ประชาชนมีถนนใช้ในการคมนาคมได้อย่างสะดวก	กองช่าง

- ยุทธศาสตร์ที่ 1 พัฒนาด้านโครงสร้างพื้นฐาน ระบบสาธารณูปโภค

- แผนงานอุตสาหกรรมและการโยธา แหล่งน้ำเพื่อการอุปโภค บริโภค และการเกษตร

ที่	โครงการ	วัตถุประสงค์	เป้าหมาย (ผลผลิตของโครงการ)	งบประมาณ					ตัวชี้วัด (KPI)	ผลที่คาดว่าจะได้รับ	หน่วยงานที่รับผิดชอบหลัก
				2566 (บาท)	2567 (บาท)	2568 (บาท)	2569 (บาท)	2570 (บาท)			
1	โครงการขุดลอกหนองท่อม พร้อมลงท่อคสล.จำนวน 2 จุด หนองน้ำสาธารณประโยชน์ บ.โนนรัง ม.6	เพื่อกักเก็บน้ำไว้ใช้ในการอุปโภคบริโภค และการเกษตรกรรมอย่างเพียงพอ	ขุดลอกหนองท่อม พร้อมลงท่อ คสล. (ขนาด 0.6*1.0 ม.) พื้นที่ขนาด กว้าง 50 ม. ยาว 100 ม.	300,000	300,000	300,000	300,000	300,000	ร้อยละ ระดับความพึงพอใจของประชาชนฯ	ประชาชนกักเก็บน้ำไว้ใช้ในการอุปโภคบริโภค และการเกษตรกรรมอย่างเพียงพอ	กองช่าง
2	โครงการขุดลอกอ่างเก็บน้ำห้วยจางใต้ บริเวณบ้านจางเหนือ บ้านจางเหนือ หมู่ 3	เพื่อทำเป็นบริเวณเกาะกลางน้ำและหาดทราย และเพื่อส่งเสริมการท่องเที่ยวเชิงธรรมชาติ	ขุดลอกอ่างเก็บน้ำห้วยจางใต้ บริเวณบ้านจางเหนือ	400,000	400,000	400,000	400,000	400,000	ร้อยละ ระดับความพึงพอใจของประชาชนฯ	ประชาชนมีแหล่งท่องเที่ยว และสถานที่พักผ่อนในชุมชน	กองช่าง
3	โครงการขุดลอกสระหนองสระ ม.2 บ้านดงช้าง หมู่ 2	เพื่อให้ประชาชนในเขตเทศบาลมีน้ำใช้ในการเกษตร	ขุดลอกหนองสระ 1 แห่ง	200,000	200,000	200,000	200,000	200,000	ร้อยละ ระดับความพึงพอใจของครัวเรือน	ให้ประชาชนในเขตเทศบาลได้มีน้ำใช้เพื่อการเกษตร	กองช่าง
4	โครงการขุดลอกหนองสระสี่เหลี่ยม โดยที่ดินเป็นคันคูด้านเดียว (ด้านทิศตะวันออกตลอดแนว) รวมกับคันคูเก่าให้เป็นพื้นที่เดียวกัน บ้านคุดแต้ หมู่ 5	เพื่อให้มีพื้นที่ในการกักเก็บน้ำเพื่อการเกษตรเพิ่มขึ้น	ขุดลอกหนองสระสี่เหลี่ยมขนาด กว้าง 20 เมตร ยาวประมาณ 150 เมตร	1,500,000	1,500,000	1,500,000	1,500,000	1,500,000	ร้อยละ ระดับความพึงพอใจของประชาชน	มีน้ำเพื่อใช้ในการเกษตรกรรมอย่างเพียงพอ	กองช่าง

ที่	โครงการ	วัตถุประสงค์	เป้าหมาย (ผลผลิตของโครงการ)	งบประมาณ					ตัวชี้วัด (KPI)	ผลที่คาดว่าจะได้รับ	หน่วยงานที่รับผิดชอบหลัก
				2566 (บาท)	2567 (บาท)	2568 (บาท)	2569 (บาท)	2570 (บาท)			
5	โครงการขุดลอกหนองสระบ้านดงช้าง หมู่ 2	เพื่อให้มีน้ำเพื่อใช้ในการสาธารณูปโภคอย่างเพียงพอ	ขุดลอกหนองสระ	1,000,000	1,000,000	1,000,000	1,000,000	1,000,000	ร้อยละ ระดับความพึงพอใจของประชาชน	มีน้ำเพื่อใช้ในการสาธารณูปโภคอย่างเพียงพอ	กองช่าง
6	โครงการขุดลอกหนองโคกตงูบ้านดงช้าง หมู่ 1	เพื่อให้ประชาชนมีน้ำใช้ในการอุปโภคบริโภคและการเกษตรอย่างพอเพียง	ขุดลอกหนองโคกตงู	1,000,000	1,000,000	1,000,000	1,000,000	1,000,000	ร้อยละ ระดับความพึงพอใจของประชาชน	ประชาชนมีน้ำใช้เพียงพอ	กองช่าง
7	โครงการขุดลอกหนองหมจิก ด้านทิศเหนือ (นั่งร้านสำหรับนำบั้งไฟขึ้น) บ้านตลาด หมู่ 9	เพื่อให้ประชาชนมีน้ำใช้ในการอุปโภคบริโภคและการเกษตรอย่างพอเพียง	ขุดลอกหนองหมจิก	1,000,000	1,000,000	1,000,000	1,000,000	1,000,000	ร้อยละ ระดับความพึงพอใจของประชาชน	ประชาชนมีน้ำใช้เพียงพอต่อการทำเกษตร	กองช่าง
8	โครงการขุดลอกคลอง (ฝายหมจิก) ถึงถนนสุขาภิบาล 4 (บ้านตลาด หมู่ 9)	เพื่อให้มีพื้นที่กักเก็บน้ำในการอุปโภคบริโภคของชุมชนเพิ่มขึ้น	ขุดลอกฝายหมจิก ถึงถนนสุขาภิบาล 4 ขนาดกว้าง 4 เมตร ยาว 1,000 เมตร	500,000	500,000	500,000	500,000	500,000	ร้อยละ ระดับความพึงพอใจของประชาชน	ประชาชนมีน้ำเพียงพอในการอุปโภคบริโภค	กองช่าง
9	โครงการขุดเจาะบ่อบาดาลเพื่อการเกษตร (บ้านดงช้าง หมู่ 9)	เพื่อให้ประชาชนมีน้ำเพียงพอต่อการเกษตร	ซ่อมแซมระบบประปาในชุมชน	100,000	100,000	100,000	100,000	100,000	ร้อยละ ระดับความพึงพอใจของประชาชน	ประชาชนมีน้ำเพียงพอในการทำเกษตรกรรม	กองช่าง

- ยุทธศาสตร์ที่ 1 การพัฒนาด้านโครงสร้างพื้นฐาน ระบบสาธารณูปโภค

- แผนงานเคหะชุมชน งานไฟฟ้า

ที่	โครงการ	วัตถุประสงค์	เป้าหมาย (ผลผลิตของโครงการ)	งบประมาณ					ตัวชี้วัด (KPI)	ผลที่คาดว่าจะได้รับ	หน่วยงานที่รับผิดชอบหลัก
				2566 (บาท)	2567 (บาท)	2568 (บาท)	2569 (บาท)	2570 (บาท)			
1	โครงการติดตั้งคอมไฟฟ้าแสงสว่างขนาด 250 w ตามถนนสายหลัก ทั้ง 11 หมู่บ้าน	เพื่อให้ประชาชนในเขตเทศบาลมีไฟฟ้าส่องสว่างในการสัญจรอย่างปลอดภัย	ติดตั้งคอมไฟฟ้าแสงสว่างขนาด 250 w ตามถนนสายหลัก ทั้ง 11 หมู่บ้าน	500,000	500,000	500,000	500,000	500,000	ร้อยละระดับความพึงพอใจของประชาชน	ประชาชนในเขตเทศบาลมีไฟฟ้าส่องสว่างในการสัญจรอย่างปลอดภัย	กองช่าง
2	โครงการขยายเขตไฟฟ้าเพื่อการเกษตรจากสามแยกสระปู้ตา ถึงที่นายนายสุพรรณ พรหมเทพ บ้านจวนเหนือ หมู่ 3	เพื่อให้ประชาชนมีไฟฟ้าใช้เพื่อการเกษตรอย่างเพียงพอ	ขยายเขตไฟฟ้าแรงต่ำเพื่อการเกษตร จำนวน 4 ต้น	200,000	200,000	200,000	200,000	200,000	ร้อยละ ระดับความพึงพอใจของประชาชนฯ	ประชาชนมีไฟฟ้าใช้เพื่อการเกษตรอย่างเพียงพอ	กองช่าง
3	โครงการติดตั้งโคมไฟเพิ่มแสงสว่างตามเสาไฟฟ้าสาธารณะภายในหมู่บ้านบ้านโนนรังหมู่ 6	เพื่อให้ประชาชนมีไฟฟ้าส่องสว่าง และสัญจรในยามค่ำคืนได้อย่างสะดวก	ติดตั้งโคมไฟเพิ่มแสงสว่างตามเสาไฟฟ้าสาธารณะ	20,000	20,000	20,000	20,000	20,000	ร้อยละ ระดับความพึงพอใจของประชาชนฯ	ประชาชนมีไฟฟ้าส่องสว่าง และสัญจรในยามค่ำคืนได้อย่างสะดวก	กองช่าง
4	โครงการติดตั้งหม้อแปลงไฟฟ้า ในเกาะหนองบัวแดง บ้านตลาด หมู่ 9	เพื่อให้มีกระแสไฟฟ้าที่เพียงพอต่อการใช้งานภายในเกาะหนองบัวแดง	ติดตั้งหม้อแปลงไฟฟ้าขนาด 50 KVA จำนวน 1 หม้อ	350,000	350,000	350,000	350,000	350,000	ร้อยละ ระดับความพึงพอใจของประชาชนฯ	มีกระแสไฟฟ้าที่เพียงพอต่อการใช้งานภายในเกาะหนองบัวแดง	กองช่าง
5	โครงการขยายเขตไฟฟ้าสาธารณะ ต่อจากโครงการเดิม ขอยืดให้ (บ้านนางสุวรรณ คงใจ) (บ้านโนนรัง หมู่ 6)	เพื่อให้ประชาชนมีไฟฟ้าส่องสว่าง สะดวกในการสัญจร มีความปลอดภัยในชีวิตและทรัพย์สิน	ขยายเขตไฟฟ้าสาธารณะจำนวน 5 ต้น	3,500,000	3,500,000	3,500,000	3,500,000	3,500,000	ร้อยละ ระดับความพึงพอใจของประชาชนฯ	ประชาชนมีไฟฟ้าส่องสว่าง มีความปลอดภัยในชีวิตและทรัพย์สิน	กองช่าง

ที่	โครงการ	วัตถุประสงค์	เป้าหมาย (ผลผลิตของโครงการ)	งบประมาณ					ตัวชี้วัด (KPI)	ผลที่คาดว่าจะได้รับ	หน่วยงานที่ รับผิดชอบหลัก
				2566 (บาท)	2567 (บาท)	2568 (บาท)	2569 (บาท)	2570 (บาท)			
6	โครงการไฟฟ้าส่องสว่างในชุมชน (บ้านดงช้าง หมู่ 9)	เพื่อให้เกิดความปลอดภัยในการใช้ เส้นทางจราจร	ติดตั้งไฟฟ้าส่องสว่างใน เขตชุมชน	20,000	20,000	20,000	20,000	20,000	ร้อยละ ระดับ ความพึงพอใจ ของประชาชนฯ	ประชาชนได้รับ ความสะดวก ปลอดภัยในการใช้ เส้นทางจราจร	กองช่าง
7	โครงการ ขยายเขตไฟฟ้าสาธารณะ บ้านดงช้าง หมู่ 9 (บ้านดงช้าง หมู่ 9)	เพื่อให้ประชาชนมีไฟฟ้า ส่องสว่าง สะดวกในการ สัญจร มีความปลอดภัย ในชีวิตและทรัพย์สิน	ขยายเขตไฟฟ้าสาธารณะ	300,000	300,000	300,000	300,000	300,000	ร้อยละ ระดับ ความพึงพอใจ ของประชาชนฯ	ประชาชนมีไฟฟ้า ส่องสว่าง มีความ ปลอดภัยในชีวิต และทรัพย์สิน	กองช่าง

รายละเอียดโครงการพัฒนา  
ที่นำมาจากแผนพัฒนาหมู่บ้าน และแผนพัฒนาชุมชน (พ.ศ. 2566 – 2570)  
เทศบาลตำบลปทุมรัตต์

ก. ยุทธศาสตร์จังหวัดที่ 3 ยกระดับคุณภาพชีวิต และสร้างความเข้มแข็งของครอบครัว ชุมชน และครอบครัว

ข. ยุทธศาสตร์ที่ อปท. ในเขตจังหวัด ยุทธศาสตร์ที่ 2 สร้างความเข้มแข็งของครอบครัว ชุมชน และสังคม

- ยุทธศาสตร์ที่ 2 พัฒนาสังคม คุณภาพชีวิต และสิ่งแวดล้อม

- แผนงานสร้างความเข้มแข็งของชุมชน

ที่	โครงการ	วัตถุประสงค์	เป้าหมาย (ผลผลิตของโครงการ)	งบประมาณ					ตัวชี้วัด (KPI)	ผลที่คาดว่าจะได้รับ	หน่วยงานที่รับผิดชอบหลัก
				2566 (บาท)	2567 (บาท)	2568 (บาท)	2569 (บาท)	2570 (บาท)			
1	โครงการติดตั้งอินเทอร์เน็ต WIFI ประจำหมู่บ้าน บ้านจานเหนือ หมู่ 3	เพื่อส่งเสริมให้ประชาชนในท้องถิ่นได้เรียนรู้และสามารถค้นคว้าข้อมูลทางการเกษตร และข้อมูลที่เป็นประโยชน์อื่นๆ	ติดตั้งอินเทอร์เน็ต WIFI ประจำหมู่บ้าน	80,000	80,000	80,000	80,000	80,000	ร้อยละ ระดับความพึงพอใจของประชาชนฯ	ประชาชนในท้องถิ่นได้เรียนรู้และสามารถค้นคว้าข้อมูลทางการเกษตร และข้อมูลอื่นที่เป็นประโยชน์	สำนักปลัดฯ กองช่าง
2	โครงการอบรมเจ้าบ้านที่ดีด้านการท่องเที่ยว บ้านจานเหนือ หมู่ 3	เพื่อให้ความรู้เรื่องการเป็นเจ้าบ้านที่ดีแก่ประชาชน ในการต้อนรับนักท่องเที่ยว และการนำความรู้ไปใช้ประโยชน์	จัดฝึกอบรมเจ้าบ้านที่ดีด้านการท่องเที่ยว	5,000	5,000	5,000	5,000	5,000	ร้อยละ ระดับความพึงพอใจของประชาชนฯ	ประชาชนมีความรู้เรื่องการเป็นเจ้าบ้านที่ดีในการต้อนรับนักท่องเที่ยว และการนำความรู้ไปใช้ประโยชน์	สำนักปลัดฯ
3	โครงการส่งเสริมการท่องเที่ยวหมู่บ้าน บ้านจานเหนือ หมู่ 3	เพื่อส่งเสริมการท่องเที่ยวในหมู่บ้าน และเพิ่มรายได้ของคนในชุมชน	จัดกิจกรรมส่งเสริมการท่องเที่ยวสะพานวังปลา แห่งบ้านจานเหนือ	20,000	20,000	20,000	20,000	20,000	ร้อยละ ระดับความพึงพอใจของประชาชนฯ	ประชาชนมีความรู้ความเข้าใจในเรื่องการท่องเที่ยว และการสร้างโอกาสสร้างรายได้	สำนักปลัดฯ

ที่	โครงการ	วัตถุประสงค์	เป้าหมาย (ผลผลิตของโครงการ)	งบประมาณ					ตัวชี้วัด (KPI)	ผลที่คาดว่าจะ ได้รับ	หน่วยงานที่ รับผิดชอบ หลัก
				2566 (บาท)	2567 (บาท)	2568 (บาท)	2569 (บาท)	2570 (บาท)			
4	โครงการรื้อบ้านสะอาด น่าอยู่ น่านมอม บ.งานเหนือ ม.3	เพื่อให้ประชาชนมี บ้านเรือนที่สะอาด ดู เป็นระเบียบ มีความ สวยงาม น่าดู น่านมอม	จัดทำโครงการบ้าน สะอาด น่าอยู่ น่านมอม	100,000	100,000	100,000	100,000	100,000	ร้อยละ ระดับ ความพึงพอใจ ของประชาชนฯ	ประชาชนมีถนน สำหรับใช้ในการ คมนาคมได้อย่าง สะดวก	กองช่าง
5	โครงการชุมชนร่วมใจด้านภัยยาเสพติด (บ้านดงช้าง หมู่ 9)	เพื่อให้ประชาชน เยาวชน และเด็ก เกิด ความรู้และปลอดภัย จากสิ่งเสพติด	กิจกรรมชุมชนร่วมใจด้าน ภัยยาเสพติด	50,000	50,000	50,000	50,000	50,000	ร้อยละ ระดับ ความพึงพอใจ ของประชาชนฯ	ประชาชน เยาวชน และเด็ก มีความรู้ และ ปลอดภัยจากสิ่ง เสพติด	สำนักปลัด
6	โครงการปรับปรุงภูมิทัศน์รอบหมู่บ้าน (บ้านหนองขาม หมู่ 7)	เพื่อให้หมู่บ้านสะอาด สวยงาม น่าดู น่านมอม	ปรับปรุงภูมิทัศน์รอบ หมู่บ้าน	12,000	12,000	12,000	12,000	12,000	ร้อยละ ระดับ ความพึงพอใจ ของประชาชนฯ	ประชาชนหมู่บ้าน ที่สะอาดสวยงาม น่าดู น่านมอม	สำนัก ปลัดเทศบาล
7	โครงการปรับปรุงภูมิทัศน์รอบหมู่บ้าน (ปลูกต้นไม้) (บ้านตลาด หมู่ 11)	เพื่อปรับปรุงภูมิทัศน์รอบ หมู่บ้านให้สวยงาม น่าดู น่านมอม	ปรับปรุงภูมิทัศน์ รอบหมู่บ้าน (ปลูกต้นไม้)	200,000	200,000	200,000	200,000	200,000	ร้อยละ ระดับ ความพึงพอใจ ของประชาชนฯ	ประชาชนมีภูมิ ทัศน์รอบหมู่บ้าน ที่สวยงาม น่าดู น่านมอม	สำนัก ปลัดเทศบาล
8	โครงการปรับปรุงภูมิทัศน์รอบหมู่บ้าน บ้านคูแต้ หมู่ 5 (บ้านคูแต้ หมู่ 5)	เพื่อปรับปรุงภูมิทัศน์รอบ หมู่บ้านให้สวยงาม น่าดู น่านมอม	ปรับปรุงภูมิทัศน์ รอบหมู่บ้าน	200,000	200,000	200,000	200,000	200,000	ร้อยละ ระดับ ความพึงพอใจ ของประชาชนฯ	ประชาชนมีภูมิ ทัศน์รอบหมู่บ้าน ที่สวยงาม น่าดู น่านมอม	สำนัก ปลัดเทศบาล
9	โครงการพัฒนาป่าชุมชนโคกหนองม่วง (บ้านบัวแดง หมู่ 11)	เพื่อรักษาป่าโคกหนอง ม่วงให้อุดมสมบูรณ์	ปรับปรุงภูมิทัศน์ โคกหนอง ม่วงให้สะอาดน่าอยู่	300,000	300,000	300,000	300,000	300,000	ร้อยละ ระดับ ความพึงพอใจ ของประชาชนฯ	ประชาชนมีป่า ชุมชนที่อุดม สมบูรณ์	สำนัก ปลัดเทศบาล

- ยุทธศาสตร์ที่ 2 พัฒนาสังคม คุณภาพชีวิต และสิ่งแวดล้อม

- แผนงานสาธารณสุข

ที่	โครงการ	วัตถุประสงค์	เป้าหมาย (ผลผลิตของโครงการ)	งบประมาณ					ตัวชี้วัด (KPI)	ผลที่คาดว่าจะได้รับ	หน่วยงานที่รับผิดชอบหลัก
				2566 (บาท)	2567 (บาท)	2568 (บาท)	2569 (บาท)	2570 (บาท)			
1	โครงการ ส่งเสริมออกกำลังกายเพื่อสุขภาพถ้วนหน้า (บ้านจวนเหนือ หมู่ 3)	เพื่อส่งเสริมการออกกำลังกายให้กับประชาชนในชุมชน และจัดหาอุปกรณ์ออกกำลังกายกลางแจ้ง	จัดหาอุปกรณ์ออกกำลังกายกลางแจ้ง	150,000	150,000	150,000	150,000	150,000	ร้อยละ ระดับความพึงพอใจของประชาชนฯ	ประชาชนได้รับการส่งเสริมการออกกำลังกายเพื่อสุขภาพ	กองสาธารณสุข
2	โครงการกิจกรรมการออกกำลังกายและกีฬาในชุมชน (บ้านหนองขาม หมู่ 7)	เพื่อสุขภาพที่ดีของประชาชนในชุมชน	จัดกิจกรรมออกกำลังกายและกีฬาในชุมชน	15,000	15,000	15,000	15,000	15,000	ร้อยละ ระดับความพึงพอใจของประชาชนฯ	ประชาชนมีสุขภาพร่างกายสมบูรณ์แข็งแรง	กองสาธารณสุข
3	โครงการ ส่งเสริมออกกำลังกายเพื่อสุขภาพถ้วนหน้า (บ้านจวนเหนือ หมู่ 3)	เพื่อส่งเสริมการออกกำลังกายให้กับประชาชนในชุมชน และจัดหาอุปกรณ์ออกกำลังกายกลางแจ้ง	จัดหาอุปกรณ์ออกกำลังกายกลางแจ้ง	150,000	150,000	150,000	150,000	150,000	ร้อยละ ระดับความพึงพอใจของประชาชนฯ	ประชาชนได้รับการส่งเสริมการออกกำลังกายเพื่อสุขภาพ	กองสาธารณสุข
4	โครงการรณรงค์ให้ความรู้เรื่องโรคระบาดตามฤดูกาล (บ้านโนนรัง หมู่ 6)	เพื่อให้ประชาชนมีความรู้เกี่ยวกับการป้องกันโรคระบายตามฤดูกาล	รณรงค์ให้ความรู้เรื่องโรคระบาดตามฤดูกาล	10,000	10,000	10,000	10,000	10,000	ร้อยละ ระดับความพึงพอใจของประชาชนฯ	ประชาชนมีความรู้เกี่ยวกับการป้องกันโรคระบายตามฤดูกาล	กองสาธารณสุขฯ
5	โครงการชุมชนร่วมใจต้านภัยยาเสพติด (บ้านดงช้าง หมู่ 9)	เพื่อให้ประชาชนเยาวชน และเด็ก เกิดความรู้และปลอดภัยจากสิ่งเสพติด	กิจกรรมชุมชนร่วมใจต้านภัยยาเสพติด	50,000	50,000	50,000	50,000	50,000	ร้อยละ ระดับความพึงพอใจของประชาชนฯ	ประชาชนเยาวชน และเด็ก มีความรู้ และปลอดภัยจากสิ่งเสพติด	สำนักปลัด
6	โครงการธนาคารขยะเพื่อสุขภาพชุมชน (บ้านโนนรัง หมู่ 6)	เพื่อลดปริมาณขยะ และสามารถนำขยะกลับมาใช้ประโยชน์ใหม่ได้	จัดทำโครงการธนาคารขยะเพื่อสุขภาพชุมชน	20,000	20,000	20,000	20,000	20,000	ร้อยละ ระดับความพึงพอใจของประชาชนฯ	ชุมชนมีขยะลดลง	กองสาธารณสุขฯ

รายละเอียดโครงการพัฒนา  
ที่นำมาจากแผนพัฒนาหมู่บ้าน และแผนพัฒนาชุมชน (พ.ศ. 2566 – 2570)  
เทศบาลตำบลปทุมรัตน์

ก. ยุทธศาสตร์จังหวัดที่ 1 เพิ่มศักยภาพการผลิตข้ามหอยมทะเลและสินค้าเกษตร สู่มাত্রฐาน เกษตรอินทรีย์ และอาหารปลอดภัย

ข. ยุทธศาสตร์ที่ 3 อปท. ในเขตจังหวัด ยุทธศาสตร์ที่ 3 พัฒนาที่สมดุลและยั่งยืน

- ยุทธศาสตร์ที่ 3 พัฒนาการผลิตข้าวหอมมะลิ การเกษตร และกลุ่มอาชีพให้มีคุณภาพ

- แผนงานการเกษตร

ที่	โครงการ	วัตถุประสงค์	เป้าหมาย (ผลผลิตของโครงการ)	งบประมาณ					ตัวชี้วัด (KPI)	ผลที่คาดว่าจะได้รับ	หน่วยงานที่รับผิดชอบหลัก
				2566 (บาท)	2567 (บาท)	2568 (บาท)	2569 (บาท)	2570 (บาท)			
1	โครงการฝึกอบรมและส่งเสริมสนับสนุนกลุ่มอาชีพ การปลูกผักปลอดสารพิษ บ้านจวนเหนือ หมู่ 3	เพื่อส่งเสริมกลุ่มอาชีพให้มีเงินลงทุน และสร้างรายได้เสริมเพิ่มขึ้น	จัดฝึกอบรมและส่งเสริมสนับสนุนกลุ่มอาชีพ การปลูกผักปลอดสารพิษ	150,000	150,000	150,000	150,000	150,000	ร้อยละ ระดับความพึงพอใจของประชาชนฯ	กลุ่มอาชีพให้มีเงินลงทุน และสร้างรายได้เสริมเพิ่มขึ้น	สำนักปลัดฯ
2	โครงการฝึกอบรมและส่งเสริมสนับสนุนกลุ่มอาชีพ กลุ่มทอผ้า บ้านจวนเหนือ หมู่ 3	เพื่อส่งเสริมกลุ่มอาชีพให้มีเงินลงทุน และสร้างรายได้เสริมเพิ่มขึ้น	จัดฝึกอบรมและส่งเสริมสนับสนุนกลุ่มอาชีพ กลุ่มทอผ้า	150,000	150,000	150,000	150,000	150,000	ร้อยละ ระดับความพึงพอใจของประชาชนฯ	กลุ่มอาชีพให้มีเงินลงทุน และสร้างรายได้เสริมเพิ่มขึ้น	สำนักปลัดฯ
3	โครงการติดตั้งพลังงานแสงอาทิตย์ บ่อบาดาล พร้อมติดตั้งชุดอุปกรณ์พลังงานแสงอาทิตย์ให้กับกลุ่มเกษตรกร บ้านจวนเหนือ หมู่ 3	เพื่อลดค่าใช้จ่ายด้านพลังงาน และลดต้นทุนการผลิตให้แก่กลุ่มเกษตรกร	ติดตั้งพลังงานแสงอาทิตย์ บ่อบาดาล พร้อมติดตั้งชุดอุปกรณ์พลังงานแสงอาทิตย์ จำนวน 1 ชุด	1,500,000	1,500,000	1,500,000	1,500,000	1,500,000	ร้อยละ ระดับความพึงพอใจของประชาชนฯ	กลุ่มเกษตรกรลดค่าใช้จ่ายด้านพลังงาน และลดต้นทุนการผลิต	สำนักปลัดฯ กองช่าง
4	โครงการชุดบ่อบาดาลในแปลงนาเพื่อการเกษตร บ้านจวนเหนือ หมู่ 3	เพื่อให้มีแหล่งน้ำเพียงพอในการทำเกษตรในฤดูแล้ง	ชุดบ่อบาดาลในแปลงนาเพื่อการเกษตร	100,000	100,000	100,000	100,000	100,000	ร้อยละ ระดับความพึงพอใจของประชาชนฯ	ประชาชนมีแหล่งน้ำเพียงพอในการทำเกษตรในฤดูแล้ง	สำนักปลัดฯ กองช่าง
5	โครงการเลี้ยงปลาในบ่อดิน บ้านจวนเหนือ หมู่ 3	เพื่อสร้างอาชีพ สร้างรายได้เสริมให้แก่เกษตรกร	สนับสนุนและฝึกอบรมกลุ่มเกษตรกรเลี้ยงปลาในบ่อดิน ไม่น้อยกว่าร้อยละ 20 ของครัวเรือนที่อยู่จริง	20,000	20,000	20,000	20,000	20,000	ร้อยละ ระดับความพึงพอใจของประชาชนฯ	ประชาชนมีอาชีพและรายได้เสริมเพิ่มขึ้น	สำนักปลัดฯ

ที่	โครงการ	วัตถุประสงค์	เป้าหมาย (ผลผลิตของโครงการ)	งบประมาณ					ตัวชี้วัด (KPI)	ผลที่คาดว่าจะได้รับ	หน่วยงานที่ รับผิดชอบหลัก
				2566 (บาท)	2567 (บาท)	2568 (บาท)	2569 (บาท)	2570 (บาท)			
6	โครงการเลี้ยงกบในกระชัง บ้านจาม เหนือหมู่ 3	เพื่อสร้างอาชีพ สร้าง รายได้เสริมให้แก่ เกษตรกร	สนับสนุนและฝึกอบรม กลุ่มเกษตรกรเลี้ยงกบ ในกระชัง ไม่น้อยกว่า ร้อยละ 20 ของ ครัวเรือนที่อยู่จริง	20,000	20,000	20,000	20,000	20,000	ร้อยละ ระดับ ความพึงพอใจ ของประชาชนฯ	ประชาชนมีอาชีพ และรายได้เสริม เพิ่มขึ้น	สำนักปลัดฯ
7	โครงการเลี้ยงปลาในบ่อซีเมนต์ (บ้านดงช้าง หมู่ 9)	เพื่อส่งเสริมอาชีพ และ การดำรงชีพตามหลัก ปรัชญาเศรษฐกิจ พอเพียง	ส่งเสริมการเลี้ยงปลาใน บ่อซีเมนต์ และจัดหา พันธุ์ปลาในกับเกษตรกร	100,000	100,000	100,000	100,000	100,000	ร้อยละ ระดับ ความพึงพอใจ ของประชาชนฯ	ประชาชนมีอาชีพ มี รายได้เสริม สามารถดำรงชีวิต ตามหลักปรัชญา เศรษฐกิจพอเพียง	สำนักปลัดฯ
8	โครงการพลังงานแสงอาทิตย์ ทำ การเกษตรและอุปโภคบริโภค (บ้านโนนรัง หมู่ 6)	เพื่อให้ประชาชนมีไฟฟ้า เพียงพอในการทำ การเกษตรและการ อุปโภคบริโภค	อุปกรณ์ผลึกกระแสด ไฟฟ้าจากพลังงาน แสงอาทิตย์	50,000	50,000	50,000	50,000	50,000	ร้อยละ ระดับ ความพึงพอใจ ของประชาชนฯ	ประชาชนมีไฟฟ้า เพียงพอในการทำ การเกษตรและการ อุปโภคบริโภค	สำนักปลัด

- ยุทธศาสตร์ที่ 3 พัฒนาการผลิตข้าวหอมมะลิ การเกษตร และกลุ่มอาชีพให้มีคุณภาพ

- แผนงานสร้างความเข้มแข็งของชุมชน

ที่	โครงการ	วัตถุประสงค์	เป้าหมาย (ผลผลิตของโครงการ)	งบประมาณ					ตัวชี้วัด (KPI)	ผลที่คาดว่าจะได้รับ	หน่วยงานที่รับผิดชอบหลัก
				2566 (บาท)	2567 (บาท)	2568 (บาท)	2569 (บาท)	2570 (บาท)			
1	โครงการเศรษฐกิจพอเพียง รวมกลุ่มทำ ลวดหนาม ตามแนวทางเศรษฐกิจ พอเพียงของพระเจ้าอยู่หัว (บ้านโนนรัง หมู่ 6)	เพื่อเพิ่มอาชีพ เพิ่ม รายได้ให้แก่ประชาชน ในท้องถิ่น	รวมกลุ่มทำลวดหนาม ตามแนวทางเศรษฐกิจ พอเพียงของพระ เจ้าอยู่หัว	10,000	10,000	10,000	10,000	10,000	ร้อยละ ระดับ ความพึงพอใจ ของประชาชนฯ	ประชาชนมีรายได้ มีอาชีพเพิ่มขึ้น	สำนักปลัดฯ

รายละเอียดโครงการพัฒนา  
ที่นำมาจากแผนพัฒนาหมู่บ้าน และแผนพัฒนาชุมชน (พ.ศ. 2566 – 2570)  
เทศบาลตำบลพุมเรียง

- ก. ยุทธศาสตร์จังหวัดที่ 3 ยกระดับคุณภาพชีวิต และสร้างความเข้มแข็งของครอบครัว ชุมชน และครอบครัว  
ข. ยุทธศาสตร์ที่ อปท. ในเขตจังหวัด ยุทธศาสตร์ที่ 2 สร้างความเข้มแข็งของครอบครัว ชุมชน และสังคม  
- ยุทธศาสตร์ที่ 4 การพัฒนาด้านการศึกษา วัฒนธรรม ประเพณี ภูมิปัญญาท้องถิ่นและการท่องเที่ยว  
- แผนงานการศาสนา วัฒนธรรมและนันทนาการ

ที่	โครงการ	วัตถุประสงค์	เป้าหมาย (ผลผลิตของโครงการ)	งบประมาณ					ตัวชี้วัด (KPI)	ผลที่คาดว่าจะได้รับ	หน่วยงานที่รับผิดชอบหลัก
				2566 (บาท)	2567 (บาท)	2568 (บาท)	2569 (บาท)	2570 (บาท)			
1	โครงการอบรมให้ความรู้ครุภูมิปัญญาชาวบ้าน บ้านงานเหนือ หมู่ 3	เพื่อให้ครุภูมิปัญญาชาวบ้านได้แนวคิดและมีความเชี่ยวชาญเฉพาะทางอย่างถูกต้อง	ครุภูมิปัญญาชาวบ้าน	5,000	5,000	5,000	5,000	5,000	ร้อยละ ระดับความพึงพอใจของประชาชนฯ	ครุภูมิปัญญาได้แนวคิดและมีความเชี่ยวชาญเฉพาะทางอย่างถูกต้อง	สำนักปลัดฯ
2	โครงการส่งเสริมประเพณีบุญเบิกบ้าน เลี้ยงปูตา บ้านงานเหนือ หมู่ 3	เพื่อรักษา สืบสาน ประเพณีความเชื่อของคนในชุมชน ในเรื่องสิ่งศักดิ์คู่บ้านคู่เมือง	ส่งเสริมประเพณีบุญเบิกบ้าน เลี้ยงปูตา	5,000	5,000	5,000	5,000	5,000	ร้อยละ ระดับความพึงพอใจของประชาชนฯ	ประชาชน ตระหนักในการรักษา สืบสาน ประเพณีความเชื่อในเรื่องสิ่งศักดิ์คู่บ้านคู่เมือง	สำนักปลัดฯ
3	โครงการส่งเสริมประเพณีสงกรานต์ รดน้ำขอพรผู้สูงอายุในหมู่บ้าน บ้านงานเหนือ หมู่ 3	เพื่ออนุรักษ์ และสืบสาน ประเพณีอันดีงามสู่คนรุ่นใหม่ ให้คงอยู่สืบไป	ส่งเสริมประเพณีสงกรานต์ รดน้ำขอพรผู้สูงอายุในหมู่บ้าน	5,000	5,000	5,000	5,000	5,000	ร้อยละ ระดับความพึงพอใจของประชาชนฯ	ประชาชน ตระหนักในการอนุรักษ์ และสืบสานประเพณีอันดีงามสู่คนรุ่นใหม่ ให้คงอยู่สืบไป	สำนักปลัดฯ
4	โครงการส่งเสริมกิจกรรมตักบาตรสี่แยกวัฒนธรรมประจำหมู่บ้าน บ้านงานเหนือ หมู่ 3	เพื่ออนุรักษ์ และสืบสาน ประเพณีอันดีงามสู่คนรุ่นใหม่ ให้คงอยู่สืบไป	ส่งเสริมกิจกรรมตักบาตรสี่แยกวัฒนธรรมประจำหมู่บ้าน	10,000	10,000	10,000	10,000	10,000	ร้อยละ ระดับความพึงพอใจของประชาชนฯ	ประชาชน ตระหนักในการอนุรักษ์ และสืบสานประเพณีอันดีงามสู่คนรุ่นใหม่ ให้คงอยู่สืบไป	สำนักปลัดฯ

ที่	โครงการ	วัตถุประสงค์	เป้าหมาย (ผลผลิตของโครงการ)	งบประมาณ					ตัวชี้วัด (KPI)	ผลที่คาดว่าจะได้รับ	หน่วยงานที่รับผิดชอบหลัก
				2566 (บาท)	2567 (บาท)	2568 (บาท)	2569 (บาท)	2570 (บาท)			
5	โครงการส่งเสริมประเพณีบุญนมัสการหลวงปู่บัวลา ชั้นติโก บ้านจานเหนือ หมู่ 3	เพื่ออนุรักษ์ และสืบสานประเพณีอันดีงามสู่คนรุ่นใหม่ ให้คงอยู่สืบไป	ส่งเสริมประเพณีบุญนมัสการหลวงปู่บัวลา ชั้นติโก	10,000	10,000	10,000	10,000	10,000	ร้อยละ ระดับความพึงพอใจของประชาชนฯ	ประชาชนตระหนักในการอนุรักษ์ และสืบสานประเพณีอันดีงามสู่คนรุ่นใหม่ ให้คงอยู่สืบไป	สำนักปลัดฯ
6	โครงการส่งเสริมประเพณีบุญแข่งเรือ บ้านจานเหนือ หมู่ 3	เพื่ออนุรักษ์ และสืบสานประเพณีอันดีงามสู่คนรุ่นใหม่ ให้คงอยู่สืบไป	ส่งเสริมประเพณีบุญแข่งเรือ	5,000	5,000	5,000	5,000	5,000	ร้อยละ ระดับความพึงพอใจของประชาชนฯ	ประชาชนตระหนักในการอนุรักษ์ และสืบสานประเพณีอันดีงามสู่คนรุ่นใหม่ ให้คงอยู่สืบไป	สำนักปลัดฯ
7	โครงการส่งเสริมประเพณีลอยกระทง บ้านจานเหนือ หมู่ 3	เพื่ออนุรักษ์ และสืบสานประเพณีอันดีงามสู่คนรุ่นใหม่ ให้คงอยู่สืบไป	ส่งเสริมประเพณีลอยกระทง	5,000	5,000	5,000	5,000	5,000	ร้อยละ ระดับความพึงพอใจของประชาชนฯ	ประชาชนตระหนักในการอนุรักษ์ และสืบสานประเพณีอันดีงามสู่คนรุ่นใหม่ ให้คงอยู่สืบไป	สำนักปลัดฯ
8	โครงการส่งเสริมประเพณีบุญนมัสการพระครูปัญญาาวรรวัดร บ้านดงช้าง หมู่ 9	เพื่ออนุรักษ์ และสืบสานประเพณีอันดีงามสู่คนรุ่นใหม่ ให้คงอยู่สืบไป	ส่งเสริมประเพณีบุญนมัสการพระครูปัญญาาวรรวัดร	10,000	10,000	10,000	10,000	10,000	ร้อยละ ระดับความพึงพอใจของประชาชนฯ	ประชาชนตระหนักในการอนุรักษ์ และสืบสานประเพณีอันดีงามสู่คนรุ่นใหม่ ให้คงอยู่สืบไป	สำนักปลัดฯ

- ยุทธศาสตร์ที่ 4 การพัฒนาด้านการศึกษา วัฒนธรรม ประเพณี ภูมิปัญญาท้องถิ่นและการท่องเที่ยว  
- แผนงานบริหารงานทั่วไป

ที่	โครงการ	วัตถุประสงค์	เป้าหมาย (ผลผลิตของโครงการ)	งบประมาณ					ตัวชี้วัด (KPI)	ผลที่คาดว่าจะได้รับ	หน่วยงานที่รับผิดชอบหลัก
				2566 (บาท)	2567 (บาท)	2568 (บาท)	2569 (บาท)	2570 (บาท)			
1	โครงการเสียงตามสาย (บ้านดงช้าง หมู่ 1)	เพื่อใช้ในการเผยแพร่ข้อมูลข่าวสารแก่ประชาชนในพื้นที่	ปรับปรุงซ่อมแซม หอกระจายข่าวและระบบเสียงตามสายของหมู่บ้าน	50,000	50,000	50,000	50,000	50,000	ร้อยละ ระดับความพึงพอใจของประชาชนฯ	ประชาชนได้รับข่าวสารที่ทันต่อเหตุการณ์	กองช่าง
2	โครงการเสียงตามสาย ตามสี่แยกในหมู่บ้าน (บ้านดงช้าง หมู่ 2)	เพื่อใช้ในการเผยแพร่ข้อมูลข่าวสารแก่ประชาชนในพื้นที่	ปรับปรุงซ่อมแซม หอกระจายข่าวและระบบเสียงตามสายของหมู่บ้าน	50,000	50,000	50,000	50,000	50,000	ร้อยละ ระดับความพึงพอใจของประชาชนฯ	ประชาชนได้รับข่าวสารที่ทันต่อเหตุการณ์	กองช่าง

รายละเอียดโครงการพัฒนา  
แผนพัฒนาท้องถิ่น (พ.ศ. 2566 – 2570)  
สำหรับ โครงการที่เกินศักยภาพขององค์กรปกครองส่วนท้องถิ่นที่ใช้สำหรับการประสานแผนพัฒนาท้องถิ่น  
เทศบาลตำบลปทุมรัตต์

ก. ยุทธศาสตร์จังหวัดที่ 2 ส่งเสริมและพัฒนาการท่องเที่ยว การบริการ การค้า การผลิตและการลงทุน

ข. ยุทธศาสตร์ที่ อปท. ในเขตจังหวัด ยุทธศาสตร์ที่ 1 พัฒนาการเชื่อมโยงเครือข่ายโครงสร้างพื้นฐาน

- ยุทธศาสตร์การพัฒนาด้านโครงสร้างพื้นฐาน ระบบสาธารณสุข

- แผนงานอุตสาหกรรมและการโยธา

ที่	โครงการ	วัตถุประสงค์	เป้าหมาย (ผลผลิตของโครงการ)	งบประมาณ					ตัวชี้วัด (KPI)	ผลที่คาดว่าจะได้รับ	หน่วยงานที่ จะขอประสาน
				2566 (บาท)	2567 (บาท)	2568 (บาท)	2569 (บาท)	2570 (บาท)			
1	โครงการก่อสร้างถนนคอนกรีตเสริมเหล็กจากบ้านคุดแต่ หมู่ที่ 5 ตำบลบัวแดง เชื่อมบ้านดอกกล้า หมู่ที่ 1 ตำบลดอกกล้า อำเภอปทุมรัตต์ จังหวัดร้อยเอ็ด	เพื่อให้ประชาชนมีถนนใช้ในการคมนาคมได้อย่างสะดวก	ถนน คสล. จากบ้านคุดแต่ ถึง บ้านดอกกล้า ขนาด กว้าง 5 เมตร ยาว 2,750 เมตร หนา 0.15 เมตร หรือมีพื้นที่ไม่น้อยกว่า 13,750 ตารางเมตร	7,330,000	7,330,000	7,330,000	7,330,000	7,330,000	ร้อยละ ระดับความพึงพอใจของประชาชนฯ	ประชาชนมีถนนสำหรับใช้ในการคมนาคมได้อย่างสะดวก	อบจ.ร้อยเอ็ด และ กองช่าง ทต.ปทุมรัตต์
2	โครงการปรับปรุงพัฒนาหนองสระสาธารณประโยชน์เป็นแหล่งท่องเที่ยว (บ้านดงช้าง หมู่ 2)	เพื่อให้ประชาชนมีแหล่งท่องเที่ยว และสถานที่ออกกำลังกาย	- ก่อสร้างทางเดินคอนกรีตเสริมเหล็กรอบหนองสระ - ก่อสร้างสวนสาธารณะประโยชน์ มีเครื่องออกกำลังกายติดตั้งรอบบริเวณ มีศาลาพักผ่อน และมีจุดเช็คอิน	10,000,000	10,000,000	10,000,000	10,000,000	10,000,000	ร้อยละ ระดับความพึงพอใจของประชาชนฯ	ประชาชนมีแหล่งท่องเที่ยว และสถานที่ออกกำลังกาย	อบจ.ร้อยเอ็ด และ กองช่าง ทต.ปทุมรัตต์
3	โครงการขุดลอกฝายหมจิก พร้อมปรับภูมิทัศน์ และปรับถนนรอบแนวเขต (บ้านตลาด หมู่ 9)	เพื่อให้มีน้ำเพียงพอต่อการอุปโภคบริโภค และกักเก็บน้ำไว้ใช้เพื่อการเกษตรในฤดูแล้ง	ขุดลอกฝายหมจิก พร้อมปรับภูมิทัศน์ และปรับถนนรอบแนวเขต	10,000,000	10,000,000	10,000,000	10,000,000	10,000,000	ร้อยละระดับความพึงพอใจของประชาชน	ประชาชนมีน้ำเพียงพอต่อการอุปโภคบริโภค และสามารถกักเก็บน้ำไว้ใช้เพื่อการเกษตรในฤดูแล้ง	อบจ.ร้อยเอ็ด และ กองช่าง ทต.ปทุมรัตต์

ที่	โครงการ	วัตถุประสงค์	เป้าหมาย (ผลผลิตของโครงการ)	งบประมาณ					ตัวชี้วัด (KPI)	ผลที่คาดว่าจะได้รับ	หน่วยงานที่ จะขอประสาน
				2566 (บาท)	2567 (บาท)	2568 (บาท)	2569 (บาท)	2570 (บาท)			
4	โครงการขุดลอกฝายทมจิก และโคกหนองม่วง ขุดลอกพื้นที่เดิมของฝายทมจิก และโคกหนองม่วง พื้นที่ประมาณร้อยละ 9 (บ้านตลาด หมู่ 9)	เพื่อให้มีพื้นที่กักเก็บน้ำในการอุปโภคบริโภคของชุมชนเพิ่มขึ้น	ขุดลอกฝายทมจิก และโคกหนองม่วง ขุดลอกพื้นที่เดิมของฝายทมจิก และโคกหนองม่วง พื้นที่ประมาณร้อยละ 9	42,000,000	42,000,000	42,000,000	42,000,000	42,000,000	ร้อยละ ระดับความพึงพอใจของประชาชนฯ	โครงการขุดลอกฝายทมจิก และโคกหนองม่วง ขุดลอกพื้นที่เดิมของฝายทมจิก และโคกหนองม่วง พื้นที่ประมาณร้อยละ 9 (บ้านตลาด หมู่ 9)	เพื่อให้มีพื้นที่กักเก็บน้ำในการอุปโภคบริโภคของชุมชนเพิ่มขึ้น

**บัญชีครุภัณฑ์**  
**แผนพัฒนาท้องถิ่น (พ.ศ. 2566 – 2570)**  
**เทศบาลตำบลปทุมรัตน์**

ที่	แผนงาน	หมวด	ประเภท	วัตถุประสงค์	เป้าหมาย (ผลผลิตของครุภัณฑ์)	งบประมาณ					หน่วยงาน รับผิดชอบ หลัก
						2566 (บาท)	2567 (บาท)	2568 (บาท)	2569 (บาท)	2570 (บาท)	
1	แผนงานบริหารงาน ทั่วไป	ครุภัณฑ์	ครุภัณฑ์ไฟฟ้าและ วิทยุ	เพื่อใช้ในการ ประชาสัมพันธ์ ข้อมูลข่าวสาร	ชุดเครื่องเสียงเคลื่อนที่ แบบลากจูง 15 นิ้ว ใช้ แบตเตอรี่ในตัว กำลังวัตต์ 700 w จำนวน 1 เครื่อง	9,000	9,000	9,000	9,000	9,000	สำนักปลัดฯ
2	แผนงานบริหารงาน ทั่วไป	ครุภัณฑ์	ครุภัณฑ์ไฟฟ้าและ วิทยุ	เพื่อใช้ในการ ประชาสัมพันธ์ ข้อมูลข่าวสาร	ไมโครโฟน (ชุดไมค์ลอย) จำนวน 1 ชุด	4,000	4,000	4,000	4,000	4,000	สำนักปลัดฯ
3	แผนงานบริหารงาน ทั่วไป	ครุภัณฑ์	ครุภัณฑ์ไฟฟ้าและ วิทยุ	เพื่อใช้ในการ ประชาสัมพันธ์ ข้อมูลข่าวสาร	ตู้ลำโพง เสียงกลาง ปาก 18 นิ้ว จำนวน 2 ตู้ (ตู้ละ 4,250 บาท)	8,500	8,500	8,500	8,500	8,500	สำนักปลัดฯ
4	แผนงานบริหารงาน ทั่วไป	ครุภัณฑ์	ครุภัณฑ์ไฟฟ้าและ วิทยุ	เพื่อใช้ในการ ประชาสัมพันธ์ ข้อมูลข่าวสาร	ตู้ลำโพง เสียงกลาง ขนาด 200 w จำนวน 4 ตู้ (ตู้ละ 950 บาท)	3,800	3,800	3,800	3,800	3,800	สำนักปลัดฯ
5	แผนงานบริหารงาน ทั่วไป	ครุภัณฑ์	ครุภัณฑ์เลือกตั้ง	เพื่อให้มีครุภัณฑ์ ใช้ในการ เลือกตั้ง	หีบเหล็กใส่บัตรเลือกตั้ง และคูหาเลือกตั้ง	100,000	100,000	100,000	100,000	100,000	สำนักปลัดฯ
6	แผนงานบริหารงาน ทั่วไป	ครุภัณฑ์, วัสดุ อุปกรณ์	วัสดุอุปกรณ์ โฆษณา ประชาสัมพันธ์ การเลือกตั้ง	เพื่อให้มีวัสดุ อุปกรณ์ โฆษณา ประชาสัมพันธ์ การเลือกตั้ง	วัสดุอุปกรณ์ ป้ายโฆษณา ประชาสัมพันธ์การ เลือกตั้ง	30,000	30,000	30,000	30,000	30,000	สำนักปลัดฯ
7	แผนงานบริหารงาน ทั่วไป	ครุภัณฑ์, วัสดุ อุปกรณ์	ครุภัณฑ์, วัสดุอุปกรณ์การ เลือกตั้ง	เพื่อให้มีวัสดุ อุปกรณ์ใช้ใน การเลือกตั้ง	ครุภัณฑ์ และวัสดุอุปกรณ์ ที่ใช้ในการเลือกตั้ง	200,000	200,000	200,000	200,000	200,000	สำนักปลัดฯ

ที่	แผนงาน	หมวด	ประเภท	วัตถุประสงค์	เป้าหมาย (ผลผลิตของครุภัณฑ์)	งบประมาณ					หน่วยงาน รับผิดชอบ หลัก
						2566 (บาท)	2567 (บาท)	2568 (บาท)	2569 (บาท)	2570 (บาท)	
8	แผนงานบริหารงาน ทั่วไป	ครุภัณฑ์	ครุภัณฑ์ไฟฟ้าและ วิทยุ	เพื่อใช้ในการ ปฏิบัติงาน ภายใน สำนักงาน	ชุดไมค์ลอย NPE CF- 50DR พร้อมลำโพง 3 วัตต์ จำนวน 6 ตัว ตัวละ 2,900 บาท	17,400	17,400	17,400	17,400	17,400	สำนักปลัดฯ
9	แผนงานบริหารงาน ทั่วไป	ครุภัณฑ์	ครุภัณฑ์ คอมพิวเตอร์	เพื่อใช้ในการ ปฏิบัติงาน ภายใน สำนักงาน	เครื่องสำรองไฟ ขนาด 800 VA ตัวละ 2,500 จำนวน 3 ตัว	7,500	7,500	7,500	7,500	7,500	สำนักปลัดฯ
10	แผนงานบริหารงาน ทั่วไป	ครุภัณฑ์	ครุภัณฑ์ คอมพิวเตอร์	เพื่อให้สำนักงาน มีอุปกรณ์ เพียงพอในการ ปฏิบัติงาน	เครื่องอ่านบัตร เอนกประสงค์ เครื่องละ 700 บาท จำนวน 2 เครื่อง	1,400	1,400	1,400	1,400	1,400	งานพัฒนา ชุมชน สำนักปลัดฯ
11	แผนงานบริหารงาน ทั่วไป	ครุภัณฑ์	ครุภัณฑ์สำนักงาน	เพื่อให้มีอุปกรณ์ สำนักงาน เพียงพอต่อการ ใช้งาน	ตู้เหล็กบานเลื่อนกระจก สูง หลังละ 6,500 บาท จำนวน 3 หลัง	19,500	19,500	19,500	19,500	19,500	สำนักปลัดฯ
12	แผนงานบริหารงาน ทั่วไป	ครุภัณฑ์	ครุภัณฑ์ คอมพิวเตอร์	เพื่อใช้ในการ ปฏิบัติงาน ภายใน สำนักงาน	เครื่องคอมพิวเตอร์ โน้ตบุ๊ก ประมวลผล จำนวน 1 เครื่อง เครื่องละ 22,000 บาท	22,000	22,000	22,000	22,000	22,000	สำนัก ปลัดเทศบาล
13	แผนงานบริหารงาน ทั่วไป	ครุภัณฑ์	ครุภัณฑ์ คอมพิวเตอร์	เพื่อให้สำนักงาน มีอุปกรณ์ เพียงพอในการ ปฏิบัติงาน	เครื่องคอมพิวเตอร์สำหรับ งานประมวลผล แบบที่ 1 ขนาดจอไม่น้อยกว่า19 นิ้ว	22,000	22,000	22,000	22,000	22,000	งานทะเบียน และบัตร สำนักปลัดฯ

ที่	แผนงาน	หมวด	ประเภท	วัตถุประสงค์	เป้าหมาย (ผลผลิตของครุภัณฑ์)	งบประมาณ					หน่วยงาน รับผิดชอบ หลัก
						2566 (บาท)	2567 (บาท)	2568 (บาท)	2569 (บาท)	2570 (บาท)	
14	แผนงานรักษาความ สงบภายใน	ครุภัณฑ์	ครุภัณฑ์ การเกษตร	เพื่อใช้ในการ ปฏิบัติงานและ ให้บริการ ประชาชน	เครื่องพ่นยาแบตเตอรี่ / เครื่องดับเพลิงชนิดสะพาย หลังแบตเตอรี่ ขนาด 20 ลิตร จำนวน 5 เครื่อง (เครื่องละ 2,500 บาท)	12,500	12,500	12,500	12,500	12,500	งานป้องกันฯ สำนักปลัดฯ
15	แผนงานรักษา ความสงบภายใน	ครุภัณฑ์ วัสดุ อุปกรณ์	วัสดุเครื่อง ดับเพลิง	เพื่อให้สำนักงาน มีอุปกรณ์ เพียงพอในการ ปฏิบัติงาน	สายดับเพลิงขนาด 1 ½ นิ้ว 2 ½ นิ้ว และอื่นๆ จำนวน 10 เส้น	50,000	50,000	50,000	50,000	50,000	งานป้องกันฯ สำนักปลัดฯ
16	แผนงานรักษา ความสงบภายใน	ครุภัณฑ์ วัสดุ อุปกรณ์	วัสดุเครื่อง ดับเพลิง	เพื่อให้สำนักงาน มีอุปกรณ์ เพียงพอในการ ปฏิบัติงาน	ไฟฉายกักภัย จำนวน 10 กระบอก	8,000	8,000	8,000	8,000	8,000	งานป้องกันฯ สำนักปลัดฯ
17	แผนงานรักษา ความสงบภายใน	ครุภัณฑ์	ครุภัณฑ์ไฟฟ้าวิทยุ	เพื่อให้สำนักงาน มีอุปกรณ์ เพียงพอในการ ปฏิบัติงาน	ไฟสัญญาณรบกวน สำหรับติดตั้งรถดับเพลิง จำนวน 1 อัน	25,000	25,000	25,000	25,000	25,000	งานป้องกันฯ สำนักปลัดฯ
18	แผนงานรักษา ความสงบภายใน	ครุภัณฑ์	ครุภัณฑ์ไฟฟ้าวิทยุ	เพื่อให้สำนักงาน มีอุปกรณ์ เพียงพอในการ ปฏิบัติงาน	วิทยุสื่อสาร จำนวน 6 เครื่อง	72,000	72,000	72,000	72,000	72,000	งานป้องกันฯ สำนักปลัดฯ
19	แผนงานรักษา ความสงบภายใน	ครุภัณฑ์	ครุภัณฑ์สำนักงาน	เพื่อให้สำนักงาน มีอุปกรณ์ เพียงพอในการ ปฏิบัติงาน	ตู้เหล็กแบบบานเลื่อน กระจกสูง หลังละ 6,500 บาท จำนวน 2 หลัง	13,000	13,000	13,000	13,000	13,000	งานป้องกันฯ สำนักปลัดฯ

ที่	แผนงาน	หมวด	ประเภท	วัตถุประสงค์	เป้าหมาย (ผลผลิตของครุภัณฑ์)	งบประมาณ					หน่วยงาน รับผิดชอบ หลัก
						2566 (บาท)	2567 (บาท)	2568 (บาท)	2569 (บาท)	2570 (บาท)	
20	แผนงานรักษา ความสงบภายใน	ครุภัณฑ์	ครุภัณฑ์สำนักงาน	เพื่อให้สำนักงาน มีอุปกรณ์ เพียงพอในการ ปฏิบัติงาน	ตู้ล็อกเกอร์ 18 ช่อง จำนวน 2 ตู้	16,000	16,000	16,000	16,000	16,000	งานป้องกันฯ สำนักปลัดฯ
21	แผนงานรักษาความ สงบภายใน	ครุภัณฑ์	ครุภัณฑ์เครื่อง ดับเพลิง	เพื่อใช้ในการ ปฏิบัติงานและ ให้บริการ ประชาชน	ชุดดับเพลิง แบบทนความ ร้อน จำนวน 5 ตัว	40,000	40,000	40,000	40,000	40,000	งานป้องกันฯ สำนักปลัดฯ
22	แผนงานบริหารงาน ทั่วไป	ครุภัณฑ์	ครุภัณฑ์ ยานพาหนะและ ขนส่ง	เพื่อให้สำนักงาน มีอุปกรณ์เพียง ต่อพอการใช้งาน	รถจักรยานยนต์ ขนาด 110 c.c. จำนวน 1 คัน	50,000	50,000	50,000	50,000	50,000	งานทะเบียนฯ สำนักปลัดฯ
23	แผนงานบริหารงาน ทั่วไป	ครุภัณฑ์	ครุภัณฑ์ ยานพาหนะและ ขนส่ง	เพื่อให้สำนักงาน มีอุปกรณ์ เพียงพอในการ ปฏิบัติงาน	รถตู้ จำนวน 1 คัน	1,317,000	1,317,000	1,317,000	1,317,000	1,317,000	สำนัก ปลัดเทศบาล
24	แผนงานรักษา ความสงบภายใน	ครุภัณฑ์	ครุภัณฑ์ ยานพาหนะและ ขนส่ง	เพื่อให้สำนักงาน มีอุปกรณ์ เพียงพอในการ ปฏิบัติงาน	รถยนต์ตรวจการ จำนวน 1 คัน	1,290,000	1,290,000	1,290,000	1,290,000	1,290,000	งานป้องกันฯ สำนักปลัดฯ
25	แผนงานรักษา ความสงบภายใน	ครุภัณฑ์	ครุภัณฑ์ ยานพาหนะและ ขนส่ง	เพื่อให้สำนักงาน มีอุปกรณ์ เพียงพอในการ ปฏิบัติงาน	รถบรรทุก (ดีเซล) 6 ล้อ (รถบรรทุกน้ำ เอนกประสงค์ ขนาดบรรจุ 6,000 ลิตร) จำนวน 1 คัน	2,500,000	2,500,000	2,500,000	2,500,000	2,500,000	งานป้องกันฯ สำนักปลัดฯ

ที่	แผนงาน	หมวด	ประเภท	วัตถุประสงค์	เป้าหมาย (ผลผลิตของครุภัณฑ์)	งบประมาณ					หน่วยงาน รับผิดชอบ หลัก
						2566 (บาท)	2567 (บาท)	2568 (บาท)	2569 (บาท)	2570 (บาท)	
26	แผนงานรักษา ความสงบภายใน	ครุภัณฑ์ วัสดุ อุปกรณ์	วัสดุเครื่องแต่ง กาย	เพื่อให้สำนักงาน มีอุปกรณ์ เพียงพอในการ ปฏิบัติงาน	ตัดชุด อปพร. ประกอบด้วย เสื้อ หมวก รองเท้ายา เข็มขัด จำนวน 150 ชุด	270,000	270,000	270,000	270,000	270,000	งานป้องกันฯ สำนักปลัดฯ
27	แผนงานรักษา ความสงบภายใน	ครุภัณฑ์	ค่าบำรุงและรักษา ครุภัณฑ์	เพื่อใช้ในการ ปฏิบัติงานและ ให้บริการ ประชาชน	ปรับปรุงซ่อมแซมรถ บรรทุกน้ำอเนกประสงค์, รถดับเพลิง	100,000	100,000	100,000	100,000	100,000	งานป้องกันฯ สำนักปลัดฯ
28	แผนงานรักษา ความสงบภายใน	ครุภัณฑ์	ครุภัณฑ์ไฟฟ้าและ วิทยุ	เพื่อให้สำนักงาน มีอุปกรณ์ เพียงพอในการ ปฏิบัติงาน	ตู้สัญญาณเตือนภัย จำนวน 2 ตู้	30,000	30,000	30,000	30,000	30,000	งานป้องกันฯ สำนักปลัดฯ
29	แผนงานรักษา ความสงบภายใน	ครุภัณฑ์	ครุภัณฑ์เครื่อง ดับเพลิง	เพื่อใช้ในการ ปฏิบัติงานและ ให้บริการ ประชาชน	เครื่องตัดถ่าง/ถ่าง เอนกประสงค์ (อุปกรณ์ กู้ภัย)	150,000	150,000	150,000	150,000	150,000	งานป้องกันฯ สำนักปลัดฯ
30	แผนงานรักษา ความสงบภายใน	ครุภัณฑ์	ครุภัณฑ์เครื่อง ดับเพลิง	เพื่อใช้ในการ ปฏิบัติงานและ ให้บริการ ประชาชน	ถังดับเพลิงชนิดผงเคมีแห้ง จำนวน 20 ถัง ถังละ 1,500 บาท	30,000	30,000	30,000	30,000	30,000	งานป้องกันฯ สำนักปลัดฯ
31	แผนงานรักษา ความสงบภายใน	ครุภัณฑ์	ครุภัณฑ์เครื่อง ดับเพลิง	เพื่อใช้ในการ ปฏิบัติงานและ ให้บริการ ประชาชน	ถังดับเพลิงชนิด HCFC- 123 (Halotron) จำนวน 1 ถัง ถังละ 3,500 บาท	3,500	3,500	3,500	3,500	3,500	งานป้องกันฯ สำนักปลัดฯ

ที่	แผนงาน	หมวด	ประเภท	วัตถุประสงค์	เป้าหมาย (ผลผลิตของครุภัณฑ์)	งบประมาณ					หน่วยงาน รับผิดชอบ หลัก
						2566 (บาท)	2567 (บาท)	2568 (บาท)	2569 (บาท)	2570 (บาท)	
32	แผนงานรักษา ความสงบภายใน	ครุภัณฑ์	ครุภัณฑ์เครื่อง ดับเพลิง	เพื่อใช้ในการ ปฏิบัติงานและ ให้บริการ ประชาชน	ถังดับเพลิงชนิดผงโพนเคมี จำนวน 3 ถัง ถังละ 4,000 บาท	12,000	12,000	12,000	12,000	12,000	งานป้องกันฯ สำนักปลัดฯ
33	แผนงานรักษา ความสงบภายใน	ครุภัณฑ์	ครุภัณฑ์เครื่อง ดับเพลิง	เพื่อใช้ในการ ปฏิบัติงานและ ให้บริการ ประชาชน	ถังดับเพลิงชนิดก๊าซ คาร์บอนไดออกไซด์ CO2 จำนวน 3 ถัง ถังละ 3,500 บาท	10,500	10,500	10,500	10,500	10,500	งานป้องกันฯ สำนักปลัดฯ
34	แผนงานบริหารงาน ทั่วไป	ครุภัณฑ์	ครุภัณฑ์สำนักงาน	เพื่อให้สำนักงาน มีอุปกรณ์เพียงพอ ต่อการปฏิบัติงาน	โต๊ะเอนกประสงค์ ราคา ตัวละ 2,500 บาท จำนวน 30 ตัว	75,000	75,000	75,000	75,000	75,000	สำนักปลัดฯ
35	แผนงานบริหารงาน ทั่วไป	ครุภัณฑ์	ครุภัณฑ์โฆษณา และเผยแพร่	เพื่อให้สำนักงานมี อุปกรณ์เพียงพอ ต่อการปฏิบัติงาน	กล่องวงจรปิด ชนิดเครือข่าย จำนวน 2 เครื่อง เครื่องละ 58,000 บาท	116,000	116,000	116,000	116,000	116,000	งานเทศกิจ สำนักปลัด
36	แผนงานบริหารงาน ทั่วไป	ครุภัณฑ์	ครุภัณฑ์สำนักงาน	เพื่อให้มีอุปกรณ์ สำนักงาน เพียงพอต่อการ ใช้งาน	ตู้เหล็กเก็บเอกสาร แบบ 2 บาน จำนวน 1 ตู้	5,900	5,900	5,900	5,900	5,900	สำนัก ปลัดเทศบาล
37	แผนงานบริหารงาน ทั่วไป	ครุภัณฑ์	ครุภัณฑ์ คอมพิวเตอร์	เพื่อใช้ในการ ปฏิบัติงานและ เพียงพอต่อการใ้ งาน	เครื่องพิมพ์ Multifunmtion เลเซอร์ ราคาเครื่องละ 15,000 บาท จำนวน 1 เครื่อง	15,000	15,000	15,000	15,000	15,000	สำนัก ปลัดเทศบาล
38	แผนงานบริหารงาน ทั่วไป	ครุภัณฑ์	ครุภัณฑ์ คอมพิวเตอร์	เพื่อใช้ในการ ปฏิบัติงาน ภายใน สำนักงาน	เครื่องคอมพิวเตอร์ โน้ตบุ๊ก ประมวลผล จำนวน 1 เครื่อง เครื่องละ 22,000 บาท	22,000	22,000	22,000	22,000	22,000	กองคลัง

ที่	แผนงาน	หมวด	ประเภท	วัตถุประสงค์	เป้าหมาย (ผลผลิตของครุภัณฑ์)	งบประมาณ					หน่วยงาน รับผิดชอบ หลัก
						2566 (บาท)	2567 (บาท)	2568 (บาท)	2569 (บาท)	2570 (บาท)	
39	แผนงานบริหารงาน ทั่วไป	ครุภัณฑ์	ครุภัณฑ์ คอมพิวเตอร์	เพื่อให้สำนักงาน มีอุปกรณ์ เพียงพอในการ ปฏิบัติงาน	เครื่องคอมพิวเตอร์สำหรับ งานประมวลผล แบบที่ 1 ขนาดจอไม่น้อยกว่า19 นิ้ว จำนวน 1 เครื่อง	22,000	22,000	22,000	22,000	22,000	กองคลัง
40	แผนงานบริหารงาน ทั่วไป	ครุภัณฑ์	ครุภัณฑ์สำนักงาน	เพื่อให้สำนักงาน มีอุปกรณ์เพียงพอ ต่อการใช้งาน	เครื่องพิมพ์เช็ค จำนวน 1 เครื่อง	20,000	20,000	20,000	20,000	20,000	กองคลัง
41	แผนงานบริหารงาน ทั่วไป	ครุภัณฑ์	ครุภัณฑ์ คอมพิวเตอร์	เพื่อใช้ในการ ปฏิบัติงาน ภายใน สำนักงาน	เครื่องสำรองไฟ ขนาด 800 VA ตัวละ 2,500 จำนวน 5 ตัว	12,500	12,500	12,500	12,500	12,500	กองคลัง
42	แผนงานบริหารงาน ทั่วไป	ครุภัณฑ์	ครุภัณฑ์สำนักงาน	เพื่อให้สำนักงาน มีอุปกรณ์เพียงพอ ต่อการใช้งาน	โต๊ะทำงาน ขนาด กว้าง 75 ซม. ยาว 150 ซม. สูง 75 ซม. ราคาตัวละ 5,500 บาท จำนวน 1 ตัว	5,500	5,500	5,500	5,500	5,500	กองคลัง
43	แผนงานรักษา ความสงบภายใน	ครุภัณฑ์	ครุภัณฑ์สำนักงาน	เพื่อให้สำนักงาน มีอุปกรณ์เพียงพอ ต่อการใช้งาน	เก้าอี้ทำงานแบบมีพนักพิง ปรับระดับได้ ราคาตัวละ 1,850 บาท จำนวน 4 ตัว	7,400	7,400	7,400	7,400	7,400	กองคลัง
44	แผนงานบริหารงาน ทั่วไป	ครุภัณฑ์	ครุภัณฑ์ คอมพิวเตอร์	เพื่อให้สำนักงาน มีอุปกรณ์ เพียงพอในการ ปฏิบัติงาน	เครื่องอ่านบัตร เอนกประสงค์ (Smart card reader) เครื่องละ 700 บาท จำนวน 1 เครื่อง	700	700	700	700	700	กองคลัง
45	แผนงานบริหารงาน ทั่วไป	ครุภัณฑ์	ครุภัณฑ์สำนักงาน	เพื่อให้มีอุปกรณ์ สำนักงาน เพียงพอต่อการ ใช้งาน	ตู้เหล็ก แบบ 2 บาน หลัง ละ 5,900 บาท จำนวน 2 ตู้	11,800	11,800	11,800	11,800	11,800	กองคลัง

ที่	แผนงาน	หมวด	ประเภท	วัตถุประสงค์	เป้าหมาย (ผลผลิตของครุภัณฑ์)	งบประมาณ					หน่วยงาน รับผิดชอบ หลัก
						2566 (บาท)	2567 (บาท)	2568 (บาท)	2569 (บาท)	2570 (บาท)	
46	แผนงานบริหารงาน ทั่วไป	ครุภัณฑ์	ครุภัณฑ์สำนักงาน	เพื่อให้สำนักงานมี อุปกรณ์เพียงพอ ต่อการปฏิบัติงาน	เครื่องปรับอากาศ แบบตั้งพื้น และหรือแบบแขวน ขนาด 30,000 BTU ราคาเครื่องละ 39,700 บาท จำนวน 3 เครื่อง	119,100	119,100	119,100	119,100	119,100	กองคลัง
47	แผนงานบริหารงาน ทั่วไป	ครุภัณฑ์	ครุภัณฑ์ ยานพาหนะและ ขนส่ง	เพื่อให้สำนักงาน มีอุปกรณ์เพียงพอ ต่อการใช้งาน	รถจักรยานยนต์ ขนาด 110 c.c.แบบเกียร์ ธรรมดา จำนวน 1 คัน	44,800	44,800	44,800	44,800	44,800	กองคลัง
48	แผนงานการเกษตร	ครุภัณฑ์	ครุภัณฑ์ การเกษตร	เพื่อให้สำนักงาน มีอุปกรณ์ เพียงพอในการ ปฏิบัติงาน	รถฟาร์มแทรกเตอร์ ชนิด ขับเคลื่อน ๔ ล้อ	590,000	590,000	590,000	590,000	590,000	กองช่าง
49	แผนงาน อุตสาหกรรมและ การโยธา	ครุภัณฑ์	ครุภัณฑ์ ยานพาหนะและ ขนส่ง	เพื่อให้สำนักงาน มีรถใช้ในงาน ราชการ	รถนั่งส่วนกลาง ขนาด 2,500 cc. จำนวน 1 คัน	729,000	729,000	729,000	729,000	729,000	กองช่าง
50	แผนงาน อุตสาหกรรมและ การโยธา	ครุภัณฑ์	ครุภัณฑ์ ยานพาหนะและ ขนส่ง	เพื่อให้สำนักงาน มีรถใช้ในงาน ราชการ	รถดั้มหกล้อ ขนาดเล็ก ๒๕๐ แรงม้า	1,980,000	1,980,000	1,980,000	1,980,000	1,980,000	กองช่าง
51	แผนงาน อุตสาหกรรมและ การโยธา	ครุภัณฑ์	ครุภัณฑ์สำนักงาน	เพื่อใช้ให้มีการ ใช้งานด้านการ บริการชุมชน	เก้าอี้พลาสติก จำนวน 500 ตัว ตัวละ 250 บาท	125,000	125,000	125,000	125,000	125,000	กองช่าง
52	แผนงาน อุตสาหกรรมและ การโยธา	ครุภัณฑ์	ครุภัณฑ์โรงงาน	เพื่อใช้ในการ ปฏิบัติงานและ เพียงพอต่อการใ้ งาน	เครื่องเชื่อมอินเวอร์เตอร์ จำนวน 1 เครื่อง	5,000	5,000	5,000	5,000	5,000	กองช่าง

ที่	แผนงาน	หมวด	ประเภท	วัตถุประสงค์	เป้าหมาย (ผลผลิตของครุภัณฑ์)	งบประมาณ					หน่วยงาน รับผิดชอบ หลัก
						2566 (บาท)	2567 (บาท)	2568 (บาท)	2569 (บาท)	2570 (บาท)	
53	แผนงาน อุตสาหกรรมและ การโยธา	ครุภัณฑ์	ครุภัณฑ์โรงงาน	เพื่อใช้ในการ ปฏิบัติงานและ เพียงพอต่อการใ้ งาน	เครื่องเจียร/ตัด แบบมือ ถือ ขนาด 5 นิ้ว ราคา เครื่องละ 5,500 บาท จำนวน 1 เครื่อง	5,500	5,500	5,500	5,500	5,500	กองช่าง
54	แผนงาน อุตสาหกรรมและ การโยธา	ครุภัณฑ์	ครุภัณฑ์โรงงาน	เพื่อใช้ในการ ปฏิบัติงานและ เพียงพอต่อการใ้ งาน	เครื่องตัดไฟเบอร์ ขนาด 14 นิ้ว จำนวน 1 เครื่อง	8,500	8,500	8,500	8,500	8,500	กองช่าง
55	แผนงาน อุตสาหกรรมและ การโยธา	ครุภัณฑ์	ครุภัณฑ์โรงงาน	เพื่อใช้ในการ ปฏิบัติงานและ เพียงพอต่อการใ้ งาน	สว่านไฟฟ้า ขนาด 1/2 นิ้ว จำนวน 1 เครื่อง	4,500	4,500	4,500	4,500	4,500	กองช่าง
56	แผนงาน อุตสาหกรรมและ การโยธา	ครุภัณฑ์	ครุภัณฑ์โรงงาน	เพื่อใช้ในการ ปฏิบัติงานและ เพียงพอต่อการใ้ งาน	เลื่อยวงเดือนไฟฟ้า ขนาด 7 นิ้ว จำนวน 1 เครื่อง	5,800	5,800	5,800	5,800	5,800	กองช่าง
57	แผนงาน อุตสาหกรรมและ การโยธา	ครุภัณฑ์	ครุภัณฑ์ การเกษตร	เพื่อให้สำนักงาน มีอุปกรณ์ เพียงพอต่อการ ปฏิบัติงาน	เครื่องสูบน้ำแบบหอยโข่ง เครื่องยนต์เบนซิน จำนวน 1 เครื่อง	8,200	8,200	8,200	8,200	8,200	กองช่าง
58	แผนงาน อุตสาหกรรมและ การโยธา	ครุภัณฑ์	ครุภัณฑ์งานบ้าน งานครัว	เพื่อให้สำนักงาน มีอุปกรณ์ เพียงพอในการ ปฏิบัติงาน	เครื่องตัดหญ้า จำนวน 2 เครื่อง	19,000	19,000	19,000	19,000	19,000	กองช่าง

ที่	แผนงาน	หมวด	ประเภท	วัตถุประสงค์	เป้าหมาย (ผลผลิตของครุภัณฑ์)	งบประมาณ					หน่วยงาน รับผิดชอบ หลัก
						2566 (บาท)	2567 (บาท)	2568 (บาท)	2569 (บาท)	2570 (บาท)	
59	แผนงาน อุตสาหกรรมและ การโยธา	ครุภัณฑ์	ครุภัณฑ์งานบ้าน งานครัว	เพื่อให้สำนักงาน มีอุปกรณ์ เพียงพอในการ ปฏิบัติงาน	เครื่องตัดแต่งพุ่มไม้ จำนวน 1 เครื่อง	10,200	10,200	10,200	10,200	10,200	กองช่าง
60	แผนงาน อุตสาหกรรมและ การโยธา	ครุภัณฑ์	ครุภัณฑ์ การเกษตร	เพื่อให้สำนักงาน มีอุปกรณ์ เพียงพอต่อการ ปฏิบัติงาน	จัดซื้อปั๊มซัมเมอร์ส ขนาด 1 แรงม้า เครื่องละ 16,000 บาท จำนวน 2 เครื่อง	32,200	32,200	32,200	32,200	32,200	กองช่าง
61	แผนงาน อุตสาหกรรมและ การโยธา	ครุภัณฑ์	ครุภัณฑ์โรงงาน	เพื่อใช้ในการ ปฏิบัติงานและ เพียงพอต่อการ ใช้งาน	ล้อวัดระยะทางชนิดเดิน ตาม (แบบมีขาพับ) ราคา เครื่องละ 7,000 บาท จำนวน 1 เครื่อง	7,000	7,000	7,000	7,000	7,000	กองช่าง
62	แผนงาน อุตสาหกรรมและ การโยธา	ครุภัณฑ์	ครุภัณฑ์สำนักงาน	เพื่อให้สำนักงาน มีอุปกรณ์ เพียงพอต่อการ ใช้งาน	ตู้ล็อกเกอร์ 6 ช่อง จำนวน 2 หลัง หลังละ 1,500 บาท	3,000	3,000	3,000	3,000	3,000	กองช่าง
63	แผนงาน อุตสาหกรรมและ การโยธา	ครุภัณฑ์	ครุภัณฑ์ คอมพิวเตอร์	เพื่อให้สำนักงาน มีอุปกรณ์ เพียงพอต่อการ ปฏิบัติงาน	เครื่องคอมพิวเตอร์สำหรับ งานประมวลผล แบบที่ 1 ขนาดจอไม่น้อยกว่า19 นิ้ว จำนวน 1 เครื่อง	22,000	22,000	22,000	22,000	22,000	กองช่าง
64	แผนงาน อุตสาหกรรมและ การโยธา	ครุภัณฑ์	ครุภัณฑ์ คอมพิวเตอร์	เพื่อใช้ในการ ปฏิบัติงานและ เพียงพอต่อการ ใช้งาน	เครื่องพิมพ์ Multifunmtion เลเซอร์ ราคาเครื่องละ 15,000 บาท จำนวน 1 เครื่อง	15,000	15,000	15,000	15,000	15,000	กองช่าง

ที่	แผนงาน	หมวด	ประเภท	วัตถุประสงค์	เป้าหมาย (ผลผลิตของครุภัณฑ์)	งบประมาณ					หน่วยงาน รับผิดชอบ หลัก
						2566 (บาท)	2567 (บาท)	2568 (บาท)	2569 (บาท)	2570 (บาท)	
65	แผนงาน อุตสาหกรรมและ การโยธา	ครุภัณฑ์	ครุภัณฑ์งานบ้าน งานครัว	เพื่อให้สำนักงาน มีอุปกรณ์ เพียงพอในการ ปฏิบัติงาน	เครื่องตัดหญ้า จำนวน 2 เครื่อง	19,000	19,000	19,000	19,000	19,000	กองช่าง
66	แผนงาน อุตสาหกรรมและ การโยธา	ครุภัณฑ์	ครุภัณฑ์โรงงาน	เพื่อใช้ในการ ปฏิบัติงานและ เพียงพอต่อการ ใช้งาน	ล้อวัดระยะทางชนิดเดิน ตาม (แบบมีขาพับ) ราคา เครื่องละ 7,000 บาท จำนวน 1 เครื่อง	7,000	7,000	7,000	7,000	7,000	กองช่าง
67	แผนงานสาธารณสุข	ครุภัณฑ์	ครุภัณฑ์ คอมพิวเตอร์	เพื่อให้มีอุปกรณ์ คอมพิวเตอร์ เพียงพอต่อการ ใช้งาน	เครื่องพิมพ์	50,000	50,000	50,000	50,000	50,000	กอง สาธารณสุขฯ
68	แผนงานสาธารณสุข	ครุภัณฑ์	ครุภัณฑ์ไฟฟ้าและ วิทยุ	เพื่อให้มีอุปกรณ์ ไฟฟ้าเพียงพอ ต่อการใช้งาน	เครื่องเสียง	20,000	20,000	20,000	20,000	20,000	กอง สาธารณสุขฯ
69	แผนงานสาธารณสุข	ครุภัณฑ์	ค่าบำรุงและรักษา ครุภัณฑ์	เพื่อใช้ในการ ปฏิบัติงานและ ให้บริการ ประชาชน	ปรับปรุงซ่อมแซมรถขยะ มูลฝอย	100,000	100,000	100,000	100,000	100,000	กอง สาธารณสุขฯ
70	แผนงานสาธารณสุข	ครุภัณฑ์	ครุภัณฑ์โฆษณา และเผยแพร่	เพื่อให้มีอุปกรณ์ เพียงพอต่อการ ใช้งาน	กล่องวงจรปิด	50,000	50,000	50,000	50,000	50,000	กอง สาธารณสุขฯ
71	แผนงานสาธารณสุข	ครุภัณฑ์	ครุภัณฑ์ ทางการแพทย์	เพื่อให้สำนักงาน มีอุปกรณ์เพียง ต่อพอการใช้งาน	เครื่องวัดความดัน ฯลฯ	50,000	50,000	50,000	50,000	50,000	กอง สาธารณสุขฯ

ที่	แผนงาน	หมวด	ประเภท	วัตถุประสงค์	เป้าหมาย (ผลผลิตของครุภัณฑ์)	งบประมาณ					หน่วยงาน รับผิดชอบ หลัก
						2566 (บาท)	2567 (บาท)	2568 (บาท)	2569 (บาท)	2570 (บาท)	
72	แผนงานสาธารณสุข	ครุภัณฑ์	ครุภัณฑ์ก่อสร้าง	เพื่อให้มีอุปกรณ์สำนักงาน เพียงพอต่อการ ใช้งาน	รถชุดตื่นตะขาบ จำนวน 1 คัน	4,000,000	4,000,000	4,000,000	4,000,000	4,000,000	กอง สาธารณสุขฯ
73	แผนงานสาธารณสุข	ครุภัณฑ์	ครุภัณฑ์ก่อสร้าง	เพื่อให้มีอุปกรณ์สำนักงาน เพียงพอต่อการ ใช้งาน	รถตักหน้าชุดหลัง ขับเคลื่อนสี่ล้อ จำนวน 1 คัน	3,300,000	3,300,000	3,300,000	3,300,000	3,300,000	กอง สาธารณสุขฯ
74	แผนงานสาธารณสุข ฯ	ครุภัณฑ์	ครุภัณฑ์ ยานพาหนะและ ขนส่ง	เพื่อให้สำนักงาน มีอุปกรณ์ เพียงพอในการ ปฏิบัติงาน	รถบรรทุก (ดีเซล) 6 ล้อ (รถบรรทุกเปิดข้าง เทท้าย ขนาด 6 ตัน) จำนวน 1 คัน	2,119,000	2,119,000	2,119,000	2,119,000	2,119,000	กอง สาธารณสุขฯ
75	แผนงานสาธารณสุข ฯ	ครุภัณฑ์	ครุภัณฑ์ ยานพาหนะและ ขนส่ง	เพื่อให้สำนักงาน มีอุปกรณ์ เพียงพอในการ ปฏิบัติงาน	รถบรรทุก (ดีเซล) (รถบรรทุกเปิดข้าง เทท้าย ขนาด 1 ตัน) จำนวน 1 คัน	95,000	95,000	95,000	95,000	95,000	กอง สาธารณสุขฯ
76	แผนงานสาธารณสุข	ครุภัณฑ์	ครุภัณฑ์ การเกษตร	เพื่อให้มีอุปกรณ์ เพียงพอต่อการ ใช้งาน	เครื่องพ่นหมอกควัน	118,000	118,000	118,000	118,000	118,000	กอง สาธารณสุขฯ
77	แผนงานสาธารณสุข ฯ	ครุภัณฑ์	ครุภัณฑ์งานบ้าน งานครัว	เพื่อให้สำนักงาน มีอุปกรณ์ เพียงพอในการ ปฏิบัติงาน	เครื่องตัดหญ้า จำนวน 1 เครื่อง	9,500	9,500	9,500	9,500	9,500	กอง สาธารณสุขฯ

ที่	แผนงาน	หมวด	ประเภท	วัตถุประสงค์	เป้าหมาย (ผลผลิตของครุภัณฑ์)	งบประมาณ					หน่วยงาน รับผิดชอบ หลัก
						2566 (บาท)	2567 (บาท)	2568 (บาท)	2569 (บาท)	2570 (บาท)	
78	แผนงานพาณิชย์	ครุภัณฑ์	ครุภัณฑ์โฆษณา และเผยแพร่	เพื่อให้สำนักงาน มีอุปกรณ์ เพียงพอในการ ปฏิบัติงาน	ป้ายกล่องไฟ โรงฆ่าสัตว์	30,000	30,000	30,000	30,000	30,000	กอง สาธารณสุขฯ
79	แผนงานพาณิชย์	ครุภัณฑ์	ครุภัณฑ์ก่อสร้าง	เพื่อให้โรงฆ่า สัตว์มีอุปกรณ์ เพียงพอต่อการ ใช้งาน	เครื่องชูดขน	800,000	800,000	800,000	800,000	800,000	กอง สาธารณสุขฯ
80	แผนงานสาธารณสุข	ครุภัณฑ์	ครุภัณฑ์ก่อสร้าง	เพื่อให้โรงฆ่า สัตว์มีอุปกรณ์ เพียงพอการ ใช้งาน	ตะขอแขวนถ่วงซากสุกร	100,000	100,000	100,000	100,000	100,000	กอง สาธารณสุขฯ
81	แผนงานพาณิชย์	ครุภัณฑ์	ครุภัณฑ์งานบ้าน งานครัว	เพื่อให้โรงฆ่า สัตว์มีอุปกรณ์ เพียงพอการ ใช้งาน	โต๊ะตัดแต่งซากสุกร	100,000	100,000	100,000	100,000	100,000	กอง สาธารณสุขฯ
82	แผนงานสาธารณสุข ฯ	ครุภัณฑ์	ครุภัณฑ์งานบ้าน งานครัว	เพื่อให้โรงฆ่า สัตว์มีอุปกรณ์ เพียงพอในการ ปฏิบัติงาน	เครื่องฉีดน้ำแรงดันสูง แรงดันไม่น้อยกว่า 145 บาร์ จำนวน 1 เครื่อง	8,990	8,990	8,990	8,990	8,990	กอง สาธารณสุขฯ
83	แผนงานสาธารณสุข	ครุภัณฑ์	ครุภัณฑ์สำนักงาน	เพื่อให้มีอุปกรณ์ สำนักงาน งานโรง ฆ่าสัตว์ ตลาดสด เพียงพอต่อการใช้ งาน	ปั๊มอัตโนมัติ แรงดันคงที่	26,000	26,000	26,000	26,000	26,000	กอง สาธารณสุขฯ

ที่	แผนงาน	หมวด	ประเภท	วัตถุประสงค์	เป้าหมาย (ผลผลิตของครุภัณฑ์)	งบประมาณ					หน่วยงาน รับผิดชอบ หลัก
						2566 (บาท)	2567 (บาท)	2568 (บาท)	2569 (บาท)	2570 (บาท)	
84	แผนงานสาธารณสุข	ครุภัณฑ์	ครุภัณฑ์ การเกษตร	เพื่อให้สำนักงาน มีอุปกรณ์ เพียงพอต่อการ ปฏิบัติงาน	จัดซื้อปั๊มซัมเมอร์ส ขนาด 1 แรงม้า เครื่องละ 16,000 บาท จำนวน 2 เครื่อง	32,200	32,200	32,200	32,200	32,200	กอง สาธารณสุขฯ
85	แผนงานสาธารณสุข ฯ	ครุภัณฑ์	ครุภัณฑ์งานบ้าน งานครัว	เพื่อรองรับน้ำ อุปโภคบริโภค ให้เพียงพอต่อ การใช้งาน	ถังน้ำแบบไฟเบอร์กลาส ขนาด 2,000 ลิตร จำนวน 1 ถัง	9,100	9,100	9,100	9,100	9,100	กอง สาธารณสุขฯ
86	แผนงานสาธารณสุข	ครุภัณฑ์	ครุภัณฑ์สำนักงาน	เพื่อให้มีอุปกรณ์ สำนักงาน เพียงพอต่อการ ใช้งาน	ถังขยะ จำนวน 11 ชุมชน	100,000	100,000	100,000	100,000	100,000	กอง สาธารณสุขฯ
87	แผนงานการศึกษา	ครุภัณฑ์	ครุภัณฑ์สำนักงาน	เพื่อให้สำนักงาน มีอุปกรณ์เพียง ต่อพอการใช้งาน	โต๊ะ เก้าอี้สำหรับเด็ก นักเรียนนั่งรับประทาน อาหาร จำนวน 3 ชุด	17,700	17,700	17,700	17,700	17,700	กองการศึกษา
88	แผนงานการศึกษา	ครุภัณฑ์	ครุภัณฑ์สำนักงาน	เพื่อให้สำนักงาน มีอุปกรณ์เพียง ต่อพอการใช้งาน	บอร์ดประชาสัมพันธ์ จำนวน 1 บอร์ด ศพด.วัด สระปทุม	50,000	50,000	50,000	50,000	50,000	กองการศึกษา
89	แผนงานการศึกษา	ครุภัณฑ์	ครุภัณฑ์สำนักงาน	เพื่อให้สำนักงาน มีอุปกรณ์ เพียงพอต่อการ ปฏิบัติงาน	จัดซื้อตู้เอกสารสูง บนล้อ ล่างปิด จำนวน 1 หลัง	5,000	5,000	5,000	5,000	5,000	กองการศึกษา
90	แผนงานการศึกษา	ครุภัณฑ์	ครุภัณฑ์สำนักงาน	เพื่อให้สำนักงาน มีอุปกรณ์ เพียงพอต่อการ ปฏิบัติงาน	ตู้เหล็กชุด 3 ฟุต บนบาน เลื่อนกระจก ล่างบานทึบ จำนวน 1 หลัง	8,000	8,000	8,000	8,000	8,000	กองการศึกษา

ที่	แผนงาน	หมวด	ประเภท	วัตถุประสงค์	เป้าหมาย (ผลผลิตของครูภัณฑ์)	งบประมาณ					หน่วยงาน รับผิดชอบ หลัก
						2566 (บาท)	2567 (บาท)	2568 (บาท)	2569 (บาท)	2570 (บาท)	
91	แผนงานการศึกษา	ครูภัณฑ์	ครูภัณฑ์สำนักงาน	เพื่อให้สำนักงาน มีอุปกรณ์เพียงพอ ต่อพอกการใช้งาน	ตู้เหล็กบานเลื่อนกระจก ขนาด 40*85*120 เซนติเมตร จำนวน 1 หลัง	4,450	4,450	4,450	4,450	4,450	กองการศึกษา
92	แผนงานการศึกษา	ครูภัณฑ์	ครูภัณฑ์สำนักงาน	เพื่อให้สำนักงาน มีอุปกรณ์เพียงพอ ต่อพอกการใช้งาน	ชั้นวางของ 9 ช่อง ขนาด 39*94*120 เซนติเมตร จำนวน 1 ตัว	2,300	2,300	2,300	2,300	2,300	กองการศึกษา
93	แผนงานการศึกษา	ครูภัณฑ์	ครูภัณฑ์สำนักงาน	เพื่อให้สำนักงานมี อุปกรณ์เพียงพอ ต่อการปฏิบัติงาน	ตู้เก็บเอกสาร จำนวน 4 หลัง	16,800	16,800	16,800	16,800	16,800	กองการศึกษา
94	แผนงานการศึกษา	ครูภัณฑ์	ครูภัณฑ์สำนักงาน	เพื่อให้สำนักงานมี อุปกรณ์เพียงพอ ต่อการปฏิบัติงาน	ตู้แฟ้มแขวน จำนวน 2 หลัง	20,000	20,000	20,000	20,000	20,000	กองการศึกษา
95	แผนงานการศึกษา	ครูภัณฑ์	ครูภัณฑ์สำนักงาน	เพื่อให้สำนักงาน มีอุปกรณ์เพียงพอ ต่อพอกการใช้งาน	โต๊ะคอมพิวเตอร์ ขนาด 60*75*120 เซนติเมตร จำนวน 1 ตัว	4,300	4,300	4,300	4,300	4,300	กองการศึกษา
96	แผนงานการศึกษา	ครูภัณฑ์	ครูภัณฑ์ คอมพิวเตอร์	เพื่อใช้ในการ ปฏิบัติงาน ภายใน สำนักงาน	เครื่องคอมพิวเตอร์ โน้ตบุ๊ก ประมวลผล จำนวน 1 เครื่อง เครื่องละ 22,000 บาท	22,000	22,000	22,000	22,000	22,000	กองการศึกษา
97	แผนงานการศึกษา	ครูภัณฑ์	ครูภัณฑ์ คอมพิวเตอร์	เพื่อให้สำนักงาน มีอุปกรณ์ เพียงพอในการ ปฏิบัติงาน	เครื่องคอมพิวเตอร์สำหรับ งานประมวลผล แบบที่ 1 ขนาดจอไม่น้อยกว่า 19 นิ้ว จำนวน 1 เครื่อง	22,000	22,000	22,000	22,000	22,000	กองการศึกษา

ที่	แผนงาน	หมวด	ประเภท	วัตถุประสงค์	เป้าหมาย (ผลผลิตของครุภัณฑ์)	งบประมาณ					หน่วยงาน รับผิดชอบ หลัก
						2566 (บาท)	2567 (บาท)	2568 (บาท)	2569 (บาท)	2570 (บาท)	
98	แผนงานการศึกษา	ครุภัณฑ์	ครุภัณฑ์ คอมพิวเตอร์	เพื่อให้สำนักงานมี อุปกรณ์เพียงพอ ต่อการปฏิบัติงาน	เครื่องพิมพ์ Multifunction แบบฉีดหมึก จำนวน 1 เครื่อง	10,000	10,000	10,000	10,000	10,000	กองการศึกษา
99	แผนงานการศึกษา	ครุภัณฑ์	ครุภัณฑ์ คอมพิวเตอร์	เพื่อให้สำนักงานมี อุปกรณ์เพียงพอ ต่อการปฏิบัติงาน	เครื่องสำรองไฟฟ้า ขนาด 800 VA จำนวน 3 เครื่อง	7,500	7,500	7,500	7,500	7,500	กองการศึกษา
100	แผนงานการศึกษา	ครุภัณฑ์	ครุภัณฑ์สำนักงาน	เพื่อให้สำนักงานมี อุปกรณ์เพียงพอ ต่อการปฏิบัติงาน	เครื่องปรับอากาศ ขนาด 30,000 BTU ชนิดติดผนัง มี ระบบฟอกอากาศ จำนวน 1 เครื่อง	40,200	40,200	40,200	40,200	40,200	กองการศึกษา
101	แผนงานการศึกษา	ครุภัณฑ์	ครุภัณฑ์สำนักงาน	เพื่อให้สำนักงานมี อุปกรณ์เพียงพอ ต่อการปฏิบัติงาน	เครื่องปรับอากาศ ขนาด 13,000 BTU ชนิดติดผนัง มี ระบบฟอกอากาศ จำนวน 1 เครื่อง	23,000	23,000	23,000	23,000	23,000	กองการศึกษา

## ส่วนที่ 4

## การติดตามและประเมินผล

\*\*\*\*\*

## 1. การติดตามและประเมินผลยุทธศาสตร์

ประเด็นการพิจารณา	รายละเอียดหลักเกณฑ์
1. ข้อมูลสภาพทั่วไปและข้อมูลพื้นฐานของเทศบาลตำบลปทุมรัตน์	<p>(1) ข้อมูลเกี่ยวกับด้านกายภาพ เช่น ที่ตั้งของตำบล ลักษณะภูมิประเทศ ลักษณะภูมิอากาศ ลักษณะของดิน ลักษณะของแหล่งน้ำ ลักษณะของไม้/ป่าไม้ ฯลฯ</p> <p>(2) ข้อมูลเกี่ยวกับด้านการเมือง/การปกครอง เช่น เขตการปกครอง การเลือกตั้ง ฯลฯ ประชากร เช่น จำนวนและช่วงอายุของประชากร</p> <p>(3) ข้อมูลเกี่ยวกับสภาพทางสังคม เช่น การศึกษา สาธารณสุข อาชญากรรม ยาเสพติด การสังคมสงเคราะห์ฯ</p> <p>(4) ข้อมูลเกี่ยวกับระบบบริการพื้นฐาน เช่น การคมนาคมขนส่ง การไฟฟ้า การประปา โทรศัพท์</p> <p>(5) ข้อมูลเกี่ยวกับระบบเศรษฐกิจ เช่น การเกษตร การประมง การปศุสัตว์ การบริการ การท่องเที่ยว อุตสาหกรรม การพาณิชย์ / กลุ่มอาชีพ แรงงาน ฯลฯ</p> <p>(6) ข้อมูลเกี่ยวกับศาสนา ประเพณี วัฒนธรรม เช่น การนับถือศาสนา ประเพณีและงานประจำปี ภูมิปัญญาท้องถิ่น ภาษาถิ่น สินค้าพื้นเมืองและของที่ระลึก ฯลฯ</p> <p>(7) ข้อมูลเกี่ยวกับทรัพยากรธรรมชาติ เช่น น้ำป่าไม้ ภูเขา คุณภาพของทรัพยากรธรรมชาติ ฯลฯ</p> <p>(8) การสำรวจและการจัดเก็บข้อมูลเพื่อการจัดทำแผนพัฒนาท้องถิ่นหรือการใช้ข้อมูล จปฐ.</p> <p>(9) การประชุมประชาคมท้องถิ่น รูปแบบ วิธีการและการดำเนินการประชุมประชาคมท้องถิ่น โดยใช้กระบวนการร่วมคิด ร่วมทำ ร่วมตัดสินใจ ร่วมตรวจสอบ ร่วมรับประโยชน์ ร่วมแก้ปัญหา ปรีกษาหารือ แลกเปลี่ยนเรียนรู้ เพื่อแก้ปัญหาสำหรับการพัฒนาท้องถิ่นตามอำนาจหน้าที่ขององค์กรปกครองส่วนท้องถิ่น</p>
2. การวิเคราะห์สภาวะการณ์และศักยภาพ	<p>(1) การวิเคราะห์ที่ครอบคลุมความเชื่อมโยง ความสอดคล้อง ยุทธศาสตร์จังหวัด ยุทธศาสตร์การพัฒนาขององค์กรปกครองส่วนท้องถิ่นในเขตจังหวัด ยุทธศาสตร์ขององค์กรปกครองส่วนท้องถิ่น นโยบายของผู้บริหารท้องถิ่น รวมถึงความเชื่อมโยงแผนยุทธศาสตร์ชาติ 20 ปี แผนพัฒนาเศรษฐกิจและสังคมแห่งชาติฉบับที่ 12 และ Thailand 4.0</p> <p>(2) การวิเคราะห์การใช้ผังเมืองรวมหรือผังเมืองเฉพาะและการบังคับใช้ ผลของการบังคับใช้ สภาพการณ์ที่เกิดขึ้นต่อการพัฒนาท้องถิ่น</p>

ประเด็นการพิจารณา	รายละเอียดหลักเกณฑ์
	<p>(3) การวิเคราะห์ทางสังคม เช่น ด้านแรงงาน การศึกษา สาธารณสุข ความยากจน อาชญากรรม ปัญหายาเสพติด เทคโนโลยี จารีต ประเพณี วัฒนธรรม ภูมิปัญญาท้องถิ่น เป็นต้น</p> <p>(4) การวิเคราะห์ทางเศรษฐกิจข้อมูลด้านรายได้ครัวเรือน การส่งเสริมอาชีพ กลุ่มอาชีพ กลุ่มทางสังคม การพัฒนาอาชีพและกลุ่มต่างๆ สภาพทางเศรษฐกิจและความเป็นอยู่ทั่วไป เป็นต้น</p> <p>(5) การวิเคราะห์สิ่งแวดล้อม พื้นที่สีเขียว ธรรมชาติต่างๆ ทางภูมิศาสตร์ กระบวนการหรือสิ่งที่เกิดขึ้น การประดิษฐ์ที่มีผลต่อสิ่งแวดล้อมและการพัฒนา</p> <p>(6) ผลการวิเคราะห์ศักยภาพเพื่อประเมินสถานภาพการพัฒนาในปัจจุบันและโอกาสการพัฒนาในอนาคตขององค์กรปกครองส่วนท้องถิ่น ด้วยเทคนิค SWOT Analysis ที่อาจส่งผลการดำเนินงาน ได้แก่ S-Strength (จุดแข็ง) W-Weakness (จุดอ่อน) O-Opportunity (โอกาส) และ T-Threat (อุปสรรค)</p> <p>(7) สรุปประเด็นปัญหาและความต้องการของประชาชนเชิงพื้นที่ มีการนำเสนอปัญหา คำหาสาเหตุของปัญหาหรือสมมติฐานของปัญหา แนวทางการแก้ไขปัญหาหรือวิธีการแก้ไขปัญหา การกำหนดวัตถุประสงค์เพื่อแก้ไขปัญหา</p> <p>(8) สรุปผลการดำเนินงานตามงบประมาณที่ได้รับและการเบิกจ่ายงบประมาณในปีงบประมาณ พ.ศ. 2559-2564 เช่น สรุปสถานการณ์การพัฒนา การตั้งงบประมาณ การเบิกจ่ายงบประมาณการประเมินผลการนำแผนพัฒนาไปปฏิบัติในเชิงปริมาณและการประเมินประสิทธิผลของแผนพัฒนาท้องถิ่นในเชิงคุณภาพ</p> <p>(9) ผลที่ได้รับจากการดำเนินงานในปีงบประมาณ พ.ศ. 2559-2563 เช่น ผลที่ได้รับ /ผลที่สำคัญ ผลกระทบและสรุปปัญหาอุปสรรคการดำเนินงานที่ผ่านมาและแนวทางแก้ไข ปีงบประมาณ พ.ศ. 2559-2563</p>
<p><b>3. ยุทธศาสตร์</b></p> <p>3.1 ยุทธศาสตร์ขององค์กรปกครองส่วนท้องถิ่น</p> <p>3.2 ยุทธศาสตร์ขององค์กรปกครองส่วนท้องถิ่นในเขตจังหวัด</p>	<p>สอดคล้องกับสภาพสังคม เศรษฐกิจ สิ่งแวดล้อมของท้องถิ่น ประเด็นปัญหาการพัฒนาและแนวทางการพัฒนาที่สอดคล้องกับยุทธศาสตร์การพัฒนาขององค์กรปกครองส่วนท้องถิ่น และเชื่อมโยงหลักพระราชบัญญัติยุทธศาสตร์ชาติ 20 ปี แผนพัฒนาเศรษฐกิจและสังคมแห่งชาติ ฉบับที่ 12 และ Thailand 4.0</p> <p>สอดคล้องและเชื่อมโยงกับสภาพสังคม เศรษฐกิจ สิ่งแวดล้อมของท้องถิ่น และยุทธศาสตร์จังหวัดและเชื่อมโยงหลักพระราชบัญญัติยุทธศาสตร์ชาติ 20 ปี แผนพัฒนาเศรษฐกิจและสังคมแห่งชาติ ฉบับที่ 12 และ Thailand 4.0</p>

ประเด็นการพิจารณา	รายละเอียดหลักเกณฑ์
3.3 ยุทธศาสตร์จังหวัด	สอดคล้องกับแผนพัฒนาเศรษฐกิจและสังคมแห่งชาติ แผนการบริหารราชการแผ่นดิน นโยบาย/ยุทธศาสตร์ คสช. และนโยบายรัฐบาลหลักประชาธิรัฐ แผนยุทธศาสตร์ชาติ 20 ปี และ Thailand 4.0
3.4 วิสัยทัศน์	วิสัยทัศน์ซึ่งมีลักษณะแสดงสถานภาพที่องค์กรปกครองส่วนท้องถิ่นต้องการจะเป็นหรือบรรลุถึงอนาคตอย่างชัดเจน สอดคล้องกับโอกาสและศักยภาพที่เป็นลักษณะเฉพาะขององค์กรปกครองส่วนท้องถิ่น และสัมพันธ์กับโครงการพัฒนาท้องถิ่น
3.5 กลยุทธ์	แสดงให้เห็นช่องทางวิธีการ ภารกิจหรือสิ่งที่ต้องทำตามอำนาจหน้าที่ขององค์กรปกครองส่วนท้องถิ่นที่จะนำไปสู่การบรรลุวิสัยทัศน์หรือแสดงให้เห็นถึงชัดเจนในสิ่งที่จะดำเนินการให้บรรลุวิสัยทัศน์นั้น
3.6 เป้าประสงค์ของแต่ละประเด็นกลยุทธ์	เป้าประสงค์ของแต่ละประเด็นกลยุทธ์มีความสอดคล้องและสนับสนุนต่อกลยุทธ์ที่จะเกิดขึ้น มุ่งหมายสิ่งหนึ่งสิ่งใดที่ชัดเจน
3.7 จุดยืนทางยุทธศาสตร์	ความมุ่งมั่นอันแน่วแน่ในการวางแผนพัฒนาท้องถิ่น เพื่อให้บรรลุวิสัยทัศน์ขององค์กรปกครองส่วนท้องถิ่น ซึ่งเกิดจากศักยภาพของพื้นที่จริงที่จะนำไปสู่ผลสำเร็จทางยุทธศาสตร์
3.8 แผนงาน	แผนงานหรือจุดมุ่งหมายเพื่อการพัฒนาในอนาคต กำหนดจุดมุ่งหมายในเรื่องใดเรื่องหนึ่งหรือแผนงานที่เกิดจาเป้าประสงค์ ตัวชี้วัด ค่าเป้าหมาย กลยุทธ์ จุดยืนทางยุทธศาสตร์และยุทธศาสตร์ขององค์กรปกครองส่วนท้องถิ่นที่มีความชัดเจน นำไปสู่การจัดทำโครงการพัฒนาท้องถิ่น ในแผนพัฒนาท้องถิ่นสี่ปี โดยระบุแผนงานและความเชื่อมโยงดังกล่าว
3.9 ความเชื่อมโยงของยุทธศาสตร์ในภาพรวม	ความเชื่อมโยงองค์รวมที่นำไปสู่การพัฒนาท้องถิ่นที่เกิดผลผลิต / โครงการจากแผนยุทธศาสตร์ชาติ 20 ปี แผนพัฒนาเศรษฐกิจและสังคมแห่งชาติ ฉบับที่ 12 และ Thailand 4.0 แผนพัฒนาภาค / แผนพัฒนากลุ่มจังหวัด/แผนพัฒนาจังหวัด ยุทธศาสตร์การพัฒนาขององค์กรปกครองส่วนท้องถิ่นในเขตจังหวัดและยุทธศาสตร์ขององค์กรปกครองส่วนท้องถิ่น
3.10 ผลผลิต/โครงการ	ผลผลิต /โครงการ เป็นผลผลิตที่เป็นชุดหรือโครงการที่เป็นชุด กลุ่มหรืออันหนึ่งอันเดียวกัน ลักษณะเดียวกัน เป็นต้น เพื่อนำไปสู่การจัดทำโครงการเพื่อพัฒนาท้องถิ่นในแผนพัฒนาท้องถิ่นสี่ปีอย่างถูกต้องและครบถ้วน

## 2. การติดตามและประเมินผลโครงการ

ประเด็นการพิจารณา	รายละเอียดหลักเกณฑ์
1. การสรุปสถานการณ์การพัฒนา	เป็นการวิเคราะห์กรอบการจัดทำยุทธศาสตร์ขององค์กรปกครองส่วนท้องถิ่น (ใช้การวิเคราะห์ SWOT Analysis/Demand/Global Demand และ Trend) ปัจจัยและสถานการณ์การเปลี่ยนแปลงที่มีผลต่อการพัฒนา อย่างน้อยต้องประกอบด้วยวิเคราะห์ศักยภาพด้านเศรษฐกิจ ด้านสังคม ด้านทรัพยากรธรรมชาติและสิ่งแวดล้อม)
2. การประเมินผลการนำแผนพัฒนาสี่ปีไปปฏิบัติในเชิงปริมาณ	1) การควบคุมที่มีการใช้ตัวเลขต่างๆ เพื่อนำมาใช้วัดผลในเชิงปริมาณ เช่น การวัดจำนวนโครงการ กิจกรรม งานต่างๆ ก็คือผลผลิตนั่นเองว่าเป็นไปตามที่ตั้งเป้าหมายเอาไว้หรือไม่ จำนวนที่ดำเนินการจริงตามที่กำหนดเอาไว้เท่าไรจำนวนที่ไม่สามารถดำเนินการได้มีจำนวนเท่าไร สามารถอธิบายได้ตามหลักประสิทธิภาพ (Efficiency) ของการพัฒนาท้องถิ่นตามอำนาจหน้าที่ที่ได้กำหนดไว้ 2) วิเคราะห์ผลกระทบ/สิ่งกระทบ (Impact) โครงการที่ดำเนินการในเชิงปริมาณ (Quantitative)
3. การประเมินผลการนำแผนพัฒนาสี่ปีไปปฏิบัติในเชิงคุณภาพ	1) ประเมินประสิทธิผลของแผนพัฒนาในเชิงคุณภาพ คือ การนำเอาเทคนิคต่างๆมาใช้เพื่อวัดว่าภารกิจ โครงการ กิจกรรม งานต่างๆ ที่ดำเนินการในพื้นที่นั้นๆตรงต่อความต้องการของประชาชนหรือไม่ และเป็นไปตามอำนาจหน้าที่หรือไม่ ประชาชนพึงพอใจหรือไม่ สิ่งของวัสดุ ครุภัณฑ์การดำเนินการต่างๆ มีสภาพหรือลักษณะถูกต้อง ครบถ้วน สามารถใช้การได้ ตามวัตถุประสงค์หรือไม่ ซึ่งเป็นไปตามหลักประสิทธิผล (Effectiveness) ผลการปฏิบัติราชการที่บรรลุวัตถุประสงค์และเป้าหมายของแผนการปฏิบัติราชการที่ได้รับงบประมาณมาดำเนินการ รวมถึงสามารถเทียบเคียงกับส่วนราชการหรือหน่วยงาน 2) วิเคราะห์ผลกระทบ/สิ่งกระทบ (Impact) โครงการที่ดำเนินการในเชิงคุณภาพ (Qualitative)
4. แผนงานและยุทธศาสตร์การพัฒนา	1) วิเคราะห์แผนงาน งาน ที่เกิดจากด้านต่างๆมีความสอดคล้องกับยุทธศาสตร์ขององค์กรปกครองส่วนท้องถิ่นในด้านต่างๆ จนนำไปสู่การจัดทำโครงการพัฒนาท้องถิ่นโดยใช้ SWOT Analysis/Demand/Global Demand และ Trend) หรือหลักการบูรณาการ (Integration) กับองค์กรปกครองส่วนท้องถิ่นที่มีพื้นที่ติดต่อกัน 2) วิเคราะห์แผนงาน งานที่เกิดจากด้านต่างๆที่สอดคล้องกับการแก้ไขปัญหาความยากจน หลักปรัชญาเศรษฐกิจพอเพียง และโดยเฉพาะเศรษฐกิจพอเพียงท้องถิ่น (ด้านการเกษตรและแหล่งน้ำ) (Local Sufficiency Economy Plan :LSEP)

ประเด็นการพิจารณา	รายละเอียดหลักเกณฑ์
<p><b>5. โครงการพัฒนา</b></p> <p>5.1 ความชัดเจนของชื่อโครงการ</p>	<p>เป็นโครงการที่มีวัตถุประสงค์สนองแผนยุทธศาสตร์การพัฒนาขององค์กรปกครองส่วนท้องถิ่นและดำเนินการเพื่อให้การพัฒนาบรรลุตามวิสัยทัศน์ขององค์กรปกครองส่วนท้องถิ่นที่กำหนดไว้ ชื่อโครงการมีความชัดเจน มุ่งไปเรื่องใดเรื่องหนึ่ง อ่านแล้วเข้าใจได้ว่าจะพัฒนาอะไรในอนาคต</p>
<p>5.2 กำหนดวัตถุประสงค์สอดคล้องกับโครงการ</p>	<p>มีวัตถุประสงค์ชัดเจน โครงการต้องกำหนดวัตถุประสงค์สอดคล้องกับความเป็นมาของโครงการ สอดคล้องกับหลักการและเหตุผล วิธีการดำเนินงานต้องสอดคล้องกับวัตถุประสงค์ ความเป็นไปได้ชัดเจน มีลักษณะเฉพาะเจาะจง</p>
<p>5.3 เป้าหมาย (ผลผลิตของโครงการ) มีความชัดเจนนำไปสู่การตั้งงบประมาณได้ถูกต้อง</p>	<p>สภาพที่อยากให้เกิดขึ้นในอนาคตเป็นทิศทางที่ต้องไปให้ถึงเป้าหมายต้องชัดเจน สามารถระบุจำนวนเท่าไร กลุ่มเป้าหมายคืออะไร มีผลผลิตอย่างไร กลุ่มเป้าหมายพื้นที่ดำเนินงานและระยะเวลาดำเนินงาน อธิบายให้ชัดเจนว่าโครงการนี้จะทำที่ไหน เริ่มต้นในช่วงเวลาใดและจบลงเมื่อไร ใครคือกลุ่มเป้าหมายของโครงการ หากกลุ่มเป้าหมายมีหลายกลุ่มให้บอกชัดเจนไปว่าใครคือกลุ่มเป้าหมายหลัก ใครคือกลุ่มเป้าหมายรอง</p>
<p>5.4 โครงการมีความสอดคล้องกับแผนยุทธศาสตร์ชาติ 20 ปี</p>	<p>โครงการมีความสอดคล้องกับ (1) ความมั่นคง (2) การสร้างความสามารถในการแข่งขัน (3) การพัฒนาและเสริมสร้างศักยภาพคน (4) การสร้างโอกาสความเสมอภาคและความเท่าเทียมกันทางสังคม (5) การสร้างการเติบโตบนคุณภาพชีวิตที่เป็นมิตรต่อสิ่งแวดล้อม (6) การปรับสมดุลและการพัฒนาระบบการบริหารจัดการภาครัฐ เพื่อให้เกิดความมั่นคง มั่งคั่ง ยั่งยืน</p>
<p>5.5 เป้าหมาย (ผลผลิตของโครงการ) มีความสอดคล้องกับแผนพัฒนาเศรษฐกิจและสังคมแห่งชาติ</p>	<p>โครงการมีความสอดคล้องกับแผนพัฒนาเศรษฐกิจและสังคมแห่งชาติ ฉบับที่ 12 โดย (1) ยึดหลักปรัชญาเศรษฐกิจพอเพียง (2) ยึดคนเป็นศูนย์กลางการพัฒนา (3) ยึดวิสัยทัศน์ภายใต้ยุทธศาสตร์ชาติ 20 ปี (4) ยึดเป้าหมายอนาคตประเทศไทย 2579 (5) ยึดหลักการนำไปสู่การปฏิบัติให้เกิดผลสัมฤทธิ์อย่างจริงจังใน 5 ปี ที่ต่อยอดไปสู่ผลสัมฤทธิ์ที่เป็นเป้าหมายระยะยาว (6) ยกระดับศักยภาพการแข่งขันและการหลุดพ้นกับดักรายได้ปานกลางสู่รายได้สูง (7) การพัฒนาศักยภาพคนตามช่วงวัยและการปฏิรูประบบเพื่อสร้างสังคมสูงวัยอย่างมีคุณภาพ (8) การลดความเหลื่อมล้ำทางสังคม (9) การรองรับการเชื่อมโยงภูมิภาคและความเป็นเมือง (10) การสร้างความเจริญเติบโตทางเศรษฐกิจและสังคมอย่างเป็ นมิตรกับสิ่งแวดล้อม (11) การบริหารราชการแผ่นดินที่มีประสิทธิภาพ</p>

ประเด็นการพิจารณา	รายละเอียดหลักเกณฑ์
5.6 โครงการมีความสอดคล้องกับ Thailand 4.0	โครงการมีลักษณะหรือสอดคล้องกับการปรับเปลี่ยนโครงสร้างเศรษฐกิจไปสู่ Value-Based Economy หรือเศรษฐกิจที่ขับเคลื่อนด้วยนวัตกรรม ทำน้อยได้มาก เช่น (1) เปลี่ยนจากการผลิตสินค้าโภคภัณฑ์ไปสู่สินค้าเชิงนวัตกรรม (2) เปลี่ยนจากการขับเคลื่อนประเทศด้วยภาคอุตสาหกรรมไปสู่การขับเคลื่อนด้วยเทคโนโลยี ความคิดสร้างสรรค์และนวัตกรรม (3) เปลี่ยนจากการเน้นภาคการผลิตสินค้า ไปสู่การเน้นภาคบริการมากขึ้น รวมถึงโครงการที่เติมเต็มด้วยวิทยาการ ความคิดสร้างสรรค์ นวัตกรรม วิทยาศาสตร์ เทคโนโลยี และการวิจัยและพัฒนาแล้วต่อยอดความได้เปรียบเชิงเปรียบเทียบ เช่น ด้านเกษตร เทคโนโลยีชีวภาพ สาธารณสุข วัฒนธรรม ฯลฯ
5.7 โครงการสอดคล้องกับยุทธศาสตร์จังหวัด	โครงการพัฒนาท้องถิ่นมีความสอดคล้องกับห้วงระยะเวลาของแผนพัฒนาจังหวัดที่กำหนดขึ้น เพื่อขับเคลื่อนการพัฒนาท้องถิ่นเสมือนหนึ่งการขับเคลื่อนการพัฒนาจังหวัด ซึ่งไม่สามารถแยกส่วนหนึ่งส่วนใดออกจากกันได้นอกจากนี้โครงการพัฒนาท้องถิ่นต้องเป็นโครงการเชื่อมต่อหรือเดินทางไปด้วยกันกับยุทธศาสตร์จังหวัดที่ได้กำหนดขึ้นที่เป็นปัจจุบัน
5.8 โครงการแก้ไขปัญหาความยากจนหรือการเสริมสร้างให้ประเทศชาติ มั่นคง มั่งคั่ง ยั่งยืนภายใต้หลักปรัชญา	เป็นโครงการที่ดำเนินการภายใต้ความพอเพียงที่ประชาชนดำเนินการหรือร่วมดำเนินการ เป็นโครงการต่อยอดและขยายได้ เป็นโครงการที่ประชาชนต้องการเพื่อให้เกิดความยั่งยืน มีลักษณะที่จะให้ท้องถิ่นมีความมั่นคง มั่งคั่ง ยั่งยืน เป็นท้องถิ่นที่พัฒนาแล้วด้วยการพัฒนาตามปรัชญาเศรษฐกิจพอเพียง และเศรษฐกิจพอเพียงท้องถิ่น (ด้านการเกษตรและแหล่งน้ำ) (LSEP)
5.9 งบประมาณมีความสอดคล้องกับเป้าหมาย	งบประมาณโครงการพัฒนาจะต้องคำนึงถึงหลักสำคัญ 5 ประการ ในการจัดทำโครงการได้แก่ (1) ความประหยัด (Economy) (2) ความมีประสิทธิภาพ (Efficiency) (3) ความมีประสิทธิภาพ (Effectiveness) (4) ความยุติธรรม (Equity) (5) ความโปร่งใส (Transparency)
5.10 มีการประมาณการราคาถูกต้องตามหลักวิชาการงบประมาณ	การประมาณการราคาเพื่อการพัฒนาต้องให้สอดคล้องกับโครงการ ถูกต้องตามหลักวิชาการทางช่าง หลักของราคากลาง ราคากลางท้องถิ่น มีความโปร่งใสในการกำหนดราคาและตรวจสอบได้ในเชิงประจักษ์ มีความคาดเคลื่อนไม่มากกว่า หรือไม่ต่ำกว่าร้อยละ 5 ของการนำไปตั้งงบประมาณรายจ่ายในข้อบัญญัติ เงินสะสมหรือรายจ่ายพัฒนาที่ปรากฏในรูปแบบอื่นๆ

ประเด็นการพิจารณา	รายละเอียดหลักเกณฑ์
5.11 มีการกำหนดตัวชี้วัด (KPI) และ สอดคล้องกับวัตถุประสงค์และผลที่คาดว่าจะได้รับ	มีการกำหนดดัชนีชี้วัดผลงาน (KPI : Key Performance Indicator) ที่สามารถวัดได้ ใช้บอกประสิทธิผล ประสิทธิภาพได้ เช่น การกำหนด ความพึงพอใจ การกำหนดร้อยละ การกำหนดอันเกิดจากผลของ วัตถุประสงค์ที่เกิดที่สิ่งที่ได้รับ (การคาดการณ์ คาดว่าจะได้รับ)
5.12 ผลที่คาดว่าจะได้รับสอดคล้องกับ วัตถุประสงค์	ผลที่ได้รับเป็นสิ่งที่เกิดขึ้นได้จริงจากการดำเนินการตามโครงการ พัฒนาซึ่งสอดคล้องกับวัตถุประสงค์ที่ตั้งไว้ การได้ผลหรือผลที่เกิดขึ้น จะต้องเท่ากับวัตถุประสงค์หรือมากกว่าวัตถุประสงค์ ซึ่งการเขียน วัตถุประสงค์ควรคำนึงถึง (1) มีความเป็นไปได้และมีความ เฉพาะเจาะจงในการดำเนินงานตามโครงการ (2) วัดและประเมินผล ระดับความสำเร็จได้ (3) ระบุสิ่งที่ต้องการดำเนินงานอย่างชัดเจนและ เฉพาะเจาะจงมากที่สุดและสามารถปฏิบัติได้ (4) เป็นเหตุเป็นผล สอดคล้องกับความเป็นจริง (5) ส่งผลต่อการบ่งบอกเวลาได้

### 3. สรุปผลการพัฒนาท้องถิ่นในภาพรวม

ยุทธศาสตร์	แผนพัฒนาทั้งหมด/ร้อยละ			
	จำนวนโครงการ	คิดเป็นร้อยละ	งบประมาณ	ร้อยละของงบประมาณ
1. พัฒนาด้านโครงสร้างพื้นฐาน และระบบสาธารณูปโภค	12	14.81	4,233,500	16.38
2. พัฒนาสังคม คุณภาพชีวิต และ สิ่งแวดล้อม	28	14.57	14,654	56.70
3. พัฒนาการผลิตข้าวหอมมะลิ การเกษตร และกลุ่มอาชีพ	1	3.70	82,000	0.31
4. พัฒนาด้านการศึกษา วัฒนธรรม ประเพณี ภูมิปัญญา ท้องถิ่น และการท่องเที่ยว	12	20.99	4,213,110	16.30
5. การพัฒนาองค์กร และการ บริหารกิจการบ้านเมืองที่ดี	21	25.93	2,665,300	10.31
<b>รวม</b>	<b>74</b>	<b>100</b>	<b>25,845,910</b>	<b>100</b>

### 4. ข้อเสนอแนะในการจัดทำแผนพัฒนาท้องถิ่นในอนาคต

จากข้อมูลสรุปผลการติดตามและประเมินผลแผนพัฒนาของเทศบาลตำบลปทุมรัตน์ประจำปี งบประมาณ พ.ศ. 2563 ทั้งด้านประสิทธิภาพและประสิทธิผลนั้นคณะกรรมการติดตามและประเมินผล แผนพัฒนาเทศบาลตำบลปทุมรัตน์ จึงได้ให้ข้อเสนอแนะในการจัดทำแผนพัฒนา การบริหารโครงการและ งบประมาณให้เป็นไปตามแผนที่กำหนด ดังนี้

1) การประเมินด้านประสิทธิภาพ ตัวชี้วัดคือ (1) ตัวชี้วัดด้านห้วงเวลา (2) ตัวชี้วัดด้านงบประมาณ และ (3) ตัวชี้วัดจากการใช้แบบสอบถามประเมินความพึงพอใจของประชาชนเห็นได้ว่าการบริหารโครงการให้เป็นไปตามห้วงเวลาที่กำหนดตามแผนการดำเนินงานยังไม่ประสบผลสำเร็จเท่าที่ควร ซึ่งหาค่าเฉลี่ยโครงการจาก 5 ยุทธศาสตร์การพัฒนาแล้ว ที่เป็นไปตามแผนคิดเป็นร้อยละ 50.92 ดังนั้น ดังนั้น จึงเสนอแนะต่อคณะผู้บริหาร ได้พิจารณาปัจจัยที่ส่งผลต่อการบริหารโครงการด้านห้วงเวลาให้เป็นไปตามห้วงเวลาที่กำหนดในแผนการดำเนินงาน เช่น การจัดสรรงบประมาณ เงินอุดหนุน สภาวะทางธรรมชาติต่างๆรวมทั้งความพร้อมของผู้รับผิดชอบโครงการหรือผู้ดำเนินกิจกรรมด้วย แล้ววางแผนกำหนดห้วงเวลาที่เหมาะสม

2) จากการประเมินด้านประสิทธิผลโดยพิจารณาจากผลการดำเนินงานประจำปีงบประมาณ พ.ศ. 2563 เห็นได้ว่ามีหลายโครงการที่มีความสำคัญ แต่ไม่ได้ดำเนินการตามแผนที่วางไว้ จึงเสนอแนะต่อคณะผู้บริหาร ในการดำเนินโครงการควรพิจารณาความ สำคัญ ตามค่าความจำเป็นและเร่งด่วนและโครงการที่มีผลกระทบต่อชีวิตความเป็นอยู่ของประชาชนก่อน

3) โครงการที่วางแผนจะดำเนินการแต่ไม่ได้ดำเนินการตามที่กำหนดไว้ ให้ผู้รับผิดชอบโครงการแสดง เหตุผลความจำเป็นหรือปัญหา อุปสรรคที่ไม่สามารถดำเนินการได้ เพื่อใช้เป็นข้อมูลประกอบในการวางแผนดำเนินโครงการในครั้งต่อไป

**ภาคผนวก**



คำสั่งเทศบาลตำบลปทุมรัตน์  
ที่ ๗๑๘/๒๕๖๔

เรื่อง แต่งตั้งคณะกรรมการสนับสนุนการจัดทำแผนพัฒนาเทศบาลตำบลปทุมรัตน์.

เพื่อปฏิบัติให้เป็นไปตามระเบียบกระทรวงมหาดไทย ว่าด้วยการจัดทำแผนพัฒนาขององค์กรปกครองส่วนท้องถิ่น พ.ศ.๒๕๔๘ แก้ไขเพิ่มเติมถึง (ฉบับที่ ๓) พ.ศ.๒๕๖๑ ข้อ ๙ จึงแต่งตั้งคณะกรรมการสนับสนุนการจัดทำแผนพัฒนาเทศบาลตำบลปทุมรัตน์ ประกอบด้วย

๑. ว่าที่ร้อยตรีทวี วรวิเศษ	ปลัดเทศบาลตำบลปทุมรัตน์	ประธานกรรมการ
๒. บำรุงวิไลลักษณ์ วรวิเศษ	รองปลัดเทศบาลตำบลปทุมรัตน์	กรรมการ
๔. นางนงลักษณ์ อินทวงษ์	ผู้อำนวยการกองคลัง	กรรมการ
๕. สิบเอกศักดิ์ ทอนเทพ	ผู้อำนวยการกองช่าง	กรรมการ
๖. นางสาวจิตต์ ประโยชน์ศิริกุล	ผู้อำนวยการกองสาธารณสุข	กรรมการ
๗. นางทองสุข สัมประเสริฐ	วิชาการผู้อำนวยการกองการศึกษา	กรรมการ
๘. นายสมพร ธงงาม	ผู้แทนประชาคมท้องถิ่น บ.คิงช้าง ม.๑	กรรมการ
๙. นายสุพรรณ ตาปราบ	ผู้แทนประชาคมท้องถิ่น บ.บัวแดง ม.๑๑	กรรมการ
๑๐. นายสวาท งามเรือง	ผู้แทนประชาคมท้องถิ่น บ.โนนวัง ม.๖	กรรมการ
๑๑. นางสาวบุญ เกาพันธ์	หัวหน้าสำนักปลัดเทศบาล	กรรมการ/เลขานุการ
๑๒. นางวันเฉลิม จำภา	หัวหน้าฝ่ายอำนวยการ	ผู้ช่วยเลขานุการ
๑๓. นางสาวสิริณภัทร อานโมทย์	นักวิเคราะห์นโยบายและแผนชำนาญการ	ผู้ช่วยเลขานุการ
๑๔. นางสาวปภาณิสฎา บัวเดือน	นักวิเคราะห์นโยบายและแผนชำนาญการ	ผู้ช่วยเลขานุการ

คณะกรรมการสนับสนุนการจัดทำแผนพัฒนาเทศบาลตำบลปทุมรัตน์ มีหน้าที่จัดทำร่างแผนพัฒนาท้องถิ่น ให้สอดคล้องกับแนวทางการพัฒนาที่คณะกรรมการพัฒนาท้องถิ่นกำหนด จัดทำร่างแผนการดำเนินงาน และจัดทำร่างข้อกำหนดศอบช่ายและรายละเอียดของงานตามข้อ ๑๔ (๑) ตามระเบียบกระทรวงมหาดไทยว่าด้วยการจัดทำแผนพัฒนาขององค์กรปกครองส่วนท้องถิ่น พ.ศ.๒๕๔๘ แก้ไขเพิ่มเติมถึง (ฉบับที่ ๓) พ.ศ. ๒๕๖๑

ทั้งนี้ ตั้งแต่บัดนี้เป็นต้นไป

สั่ง ณ วันที่ ๓๑ เดือน พฤษภาคม พ.ศ. ๒๕๖๔

ลงชื่อ

(นายวิฑูล ลาตวงษ์)

นายกเทศมนตรีตำบลปทุมรัตน์



คำสั่งเทศบาลตำบลปทุมรัตน์

ที่ ๒๒๖/๒๕๖๔

เรื่อง แต่งตั้งคณะกรรมการพัฒนาเทศบาลตำบลปทุมรัตน์.

เพื่อปฏิบัติให้เป็นไปตามระเบียบกระทรวงมหาดไทยว่าด้วยการจัดทำแผนพัฒนาขององค์กรปกครองส่วนท้องถิ่น พ.ศ.๒๕๔๘ และที่แก้ไขเพิ่มเติมถึง (ฉบับที่ ๓) พ.ศ. ๒๕๖๑ หมวด ๑ ข้อ ๘ จึงแต่งตั้งคณะกรรมการพัฒนาเทศบาลตำบลปทุมรัตน์ ประกอบด้วย

๑. นายวิกุล ลาดวงษ์	นายกเทศมนตรีตำบลปทุมรัตน์	ประธานกรรมการ
๒. นายถวัลย์ บาลศิริ	รองนายกเทศมนตรีตำบลปทุมรัตน์	กรรมการ
๓. นายกิตติพงษ์ ชมชัย	รองนายกเทศมนตรีตำบลปทุมรัตน์	กรรมการ
๔. นางภาวณี เกียรติศรี	สมาชิกสภาเทศบาล	กรรมการ
๕. นางศศิธร ชอบชาย	สมาชิกสภาเทศบาล	กรรมการ
๖. นายจิรายุ สหวรวิทย์	สมาชิกสภาเทศบาล	กรรมการ
๗. นายวีระวัฒน์ พลสงเมือง	ผู้ทรงคุณวุฒิ	กรรมการ
๘. นายสามารถ จันทร์โสภาก	ผู้ทรงคุณวุฒิ	กรรมการ
๙. นางสุรัสวดี จำภา	ผู้ทรงคุณวุฒิ	กรรมการ
๑๐. นางสาวกัญญาภัทร สงค์ศรี	ผอ.โรงเรียนบ้านจานเหนือ คุยแต่ โนนวัง	กรรมการ
๑๑. นายพงษ์เจलय พลอยวิเลิศ	ผอ.โรงพยาบาลปทุมรัตน์	กรรมการ
๑๒. นายไพบุลย์ ช่างหล่อ	ผู้จัดการไฟฟ้าส่วนภูมิภาค สาขาปทุมรัตน์	กรรมการ
๑๓. นายสมพร ธงงาม	ผู้แทนประชาชนท้องถิ่น	กรรมการ
๑๔. นายเกษม สุจริต	ผู้แทนประชาชนท้องถิ่น	กรรมการ
๑๕. นายประคอง ศรีบุญเรือง	ผู้แทนประชาชนท้องถิ่น	กรรมการ
๑๖. ว่าที่ร้อยตรีหิ วรรณิษ	ปลัดเทศบาลตำบลปทุมรัตน์	กรรมการและเลขานุการ
๑๗. นางวิไลลักษณ์ วรรณิษ	รองปลัดเทศบาลตำบลปทุมรัตน์	ผู้ช่วยเลขานุการ
๑๘. นางสาวกาญจนา เกาพันธ์	หัวหน้าสำนักปลัดเทศบาล	ผู้ช่วยเลขานุการ
๑๙. นาวินเฉลิม จำภา	หัวหน้าฝ่ายอำนวยการ	ผู้ช่วยเลขานุการ
๒๐. นางสาวสิริณภัทร อานโมล	นักวิเคราะห์นโยบายและแผนฯ	ผู้ช่วยเลขานุการ
๒๑. นางสาวปาณิสญา บัวเลื่อน	นักวิเคราะห์นโยบายและแผนฯ	ผู้ช่วยเลขานุการ

ให้คณะกรรมการพัฒนาท้องถิ่น มีอำนาจหน้าที่ ดังนี้

๑. กำหนดแนวทางการพัฒนาท้องถิ่น โดยพิจารณาจาก

- (ก) อำนาจหน้าที่ขององค์กรปกครองส่วนท้องถิ่น โดยเฉพาะอำนาจหน้าที่ที่มีผลกระทบต่อประโยชน์สุขของประชาชน เช่น การป้องกันและบรรเทาสาธารณภัย การผังเมือง
- (ข) การกีดถ่ายโอนตามกฎหมายกำหนดแผนและขั้นตอนการกระจายอำนาจ
- (ค) ยุทธศาสตร์การพัฒนาประเทศ กลุ่มจังหวัด และจังหวัด โดยให้นับดำเนินการในยุทธศาสตร์ที่สำคัญและมีผลกระทบต่อประชาชนโดยตรง เช่น การแก้ไขปัญหาความยากจน การป้องกันและแก้ไขปัญหา ยาเสพติด

- (ง) กรอบนโยบาย ทิศทาง แนวทางการพัฒนาขององค์กรปกครองส่วนท้องถิ่นในเขตจังหวัด
- (จ) นโยบายของผู้บริหารท้องถิ่นที่แถลงต่อสภาท้องถิ่น
- (ฉ) แผนพัฒนาหมู่บ้านหรือแผนชุมชน

ในการนำประเด็นข้างต้นมาจัดทำแผนพัฒนาท้องถิ่น ให้องค์กรปกครองส่วนท้องถิ่นคำนึงถึงสถานะทางการคลังของท้องถิ่น และความจำเป็นเร่งด่วนที่ต้องดำเนินการ มาประกอบการพิจารณาด้วย

๒. ร่วมจัดทำร่างแผนพัฒนาท้องถิ่น เสนอแนะแนวทางการพัฒนาและการแก้ไขปัญหาเกี่ยวกับการจัดทำร่างแผนพัฒนาท้องถิ่น ในการจัดทำร่างแผนพัฒนาท้องถิ่น ให้องค์การบริหารส่วนจังหวัด เทศบาล องค์การบริหารส่วนตำบล เมืองพัทยา และองค์กรปกครองส่วนท้องถิ่นอื่นที่มีกฎหมายจัดตั้ง นำปัญหาความต้องการจากแผนพัฒนาหมู่บ้านหรือแผนชุมชน ที่เกินศักยภาพของหมู่บ้านหรือชุมชน ที่จะดำเนินการเองได้มาพิจารณาบรรจุไว้ในแผนพัฒนา แต่หาก เกินศักยภาพของเทศบาล องค์การบริหารส่วนตำบล เมืองพัทยา และองค์กรปกครองส่วนท้องถิ่นอื่นที่มีกฎหมายจัดตั้งให้เสนอปัญหา ความต้องการไปยังองค์การบริหารส่วนจังหวัดและให้องค์การบริหารส่วนจังหวัดนำมาพิจารณาบรรจุไว้ในแผนพัฒนาท้องถิ่นขององค์การบริหารส่วนจังหวัดตามอำนาจหน้าที่

- ๓. พิจารณาร่างแผนพัฒนาท้องถิ่นและร่างแผนการดำเนินงาน
- ๔. ให้ความเห็นชอบร่างข้อกำหนดขอบข่ายและรายละเอียดของงานตามข้อ ๑๙ (๕)
- ๕. พิจารณาให้ข้อคิดเห็นเกี่ยวกับการติดตามและประเมินผลแผนพัฒนาท้องถิ่น
- ๖. แต่งตั้งที่ปรึกษา คณะอนุกรรมการหรือคณะทำงานอื่นเพื่อช่วยปฏิบัติงานตามที่เห็นสมควร

ทั้งนี้ ตั้งแต่บัดนี้เป็นต้นไป

สั่ง ณ วันที่ ๓๑ เดือน พฤษภาคม พ.ศ. ๒๕๖๔

  
(นายวิกุล ลาตวงษ์)

นายกเทศมนตรีตำบลปทุมรัตน์



คำสั่งเทศบาลตำบลปทุมรัตน์

ที่ ๗๗๐/๒๕๖๔

เรื่อง แต่งตั้งคณะกรรมการติดตามและประเมินผลแผนพัฒนาเทศบาลตำบลปทุมรัตน์

เพื่อปฏิบัติให้เป็นไปตามระเบียบกระทรวงมหาดไทย ว่าด้วยการจัดทำแผนพัฒนาขององค์กรปกครองส่วนท้องถิ่น พ.ศ. ๒๕๔๘ และที่แก้ไขเพิ่มเติมถึง ฉบับที่ ๓ พ.ศ. ๒๕๖๑ ข้อ ๔ จึงแต่งตั้งคณะกรรมการติดตามและประเมินผลแผนพัฒนาเทศบาลตำบลปทุมรัตน์ ประกอบด้วย

๑. นายขมภู โคโยธา	ประธานสภาเทศบาล	ประธานกรรมการ
๒. นางสมพิศ อุดมแก้ว	สมาชิกสภาเทศบาล	กรรมการ
๓. นายทองสุข เมื่อกสีสุข	สมาชิกสภาเทศบาล	กรรมการ
๔. นางเพ็ญศรี ทูมภา	สมาชิกสภาเทศบาล	กรรมการ
๕. พ.ศ.อ.นพตล ศรีชะตา	ผู้กำกับ สภ.ปทุมรัตน์	กรรมการ
๖. นายภูมินทร์ สุมาลย์	ปลัดตำบลอำเภอ	กรรมการ
๗. นางหนูเพชร ปฎิเส	ผู้แทนประชาคมท้องถิ่น	กรรมการ
๘. นายรณภพ ศรีจานเหนือ	ผู้แทนประชาคมท้องถิ่น	กรรมการ
๙. นางนงลักษณ์ อินทวงษ์	ผอ.กองคลัง	กรรมการ
๑๐. นางสาวจิตต์ ประโยชน์ศิริกุล	ผอ.กองสาธารณสุข	กรรมการ
๑๑. สิบเอกหัตถิ หอนเทพ	ผอ.กองช่าง	กรรมการ
๑๒. นางทองสุข สิมประเสริฐ	รท. ผอ.กองการศึกษา	กรรมการ
๑๓. นายเอกสิทธิ์ ขนะดี	ผู้ทรงคุณวุฒิ	กรรมการ
๑๔. นายวีระวัฒน์ พลสงเมือง	ผู้ทรงคุณวุฒิ	กรรมการ
๑๕. ว่าที่ร้อยตรีทวี วรวิเศษ	ปลัดเทศบาลฯ	กรรมการ/เลขานุการ
๑๖. นางวิไลลักษณ์ วรวิเศษ	รองปลัดเทศบาลฯ	ผู้ช่วยเลขานุการ
๑๗. นางสาวรายุ เกาพันธ์	หัวหน้าสำนักปลัดเทศบาล	ผู้ช่วยเลขานุการ
๑๘. นางวันเฉลิม จำภา	หัวหน้าฝ่ายอำนวยการ	ผู้ช่วยเลขานุการ
๑๙. นางสาวสิริณภัทร อานโมลี	นักวิเคราะห์นโยบายและแผนฯ	ผู้ช่วยเลขานุการ
๒๐. นางสาวปานิสฎา บัวเมือง	นักวิเคราะห์นโยบายและแผนฯ	ผู้ช่วยเลขานุการ

ให้คณะกรรมการติดตามประเมินผลแผนพัฒนาเทศบาลตำบลปทุมรัตน์ มีอำนาจหน้าที่ ดังนี้

๑. กำหนดแนวทาง วิธีดำเนินการในการติดตามและประเมินผลแผนพัฒนา

๒. ดำเนินการติดตามและประเมินผลแผนพัฒนา

๓. รายงานผลและเสนอความเห็นซึ่งได้จากการประเมินผลแผนพัฒนา ต่อผู้บริหารท้องถิ่น

เพื่อให้ประชาชนในท้องถิ่นเสนอต่อสภาท้องถิ่น คณะกรรมการพัฒนาท้องถิ่น และประกาศผลการติดตามและประเมินผลแผนพัฒนาให้ประชาชนในท้องถิ่นทราบโดยทั่วกันอย่างน้อยปีละสองครั้ง ภายในเมษายน และเดือนธันวาคมของทุกปี ทั้งนี้ให้ปิดประกาศโดยเปิดเผยไม่น้อยกว่าสามสิบวัน

๔. แต่งตั้งคณะกรรมการหรือคณะทำงานเพื่อช่วยปฏิบัติงานตามที่เห็นสมควร

ทั้งนี้ ตั้งแต่บัดนี้เป็นต้นไป

สั่ง ณ วันที่ ๑๑ เดือน พฤษภาคม พ.ศ. ๒๕๖๔

  
(นายวิกุล ลาตวงษ์)  
นายกเทศมนตรีตำบลพุมวัด